Gente madrid

AÑO 13, NÚMERO 486
23 FEBRERO - 2 MARZO 2018

MADRID CENTRO: CENTRO | ARGANZUELA | RETIRO | SALAMANCA | CHAMBERÍ | MONCL

MUYFAN | ENTREVISTA | PÁG. 16

"El teatro no exige que te operes"

La actriz **Amparo Larrañaga** regresa a las tablas tras unos cuantos meses de descanso. Asegura que sigue poniéndose nerviosa antes de salir al escenario.

CHEMA MARTÍNEZ / GENTE

BEGOÑA VILLACÍS (C'S) | PÁGS. 4-5

"Ahora Madrid se hace oposición a sí mismo"

La portavoz de Ciudadanos en el Ayuntamiento de Madrid, Begoña Villacís, hace un repaso a la actualidad nacional y municipal en una entrevista con GENTE ● Con convicción y un brillo de emoción, asegura que está preparada para ser la próxima alcaldesa de la capital en mayo de 2019

SANIDAD | PÁG. 10

Sol reformará los hospitales en un plan a 10 años

Grandes centros como La Paz, el Gregorio Marañón o el Niño Jesús serán rehabilitados ● El poyecto cuenta con un presupuesto de 1.000 millones de euros

gentedigital.es

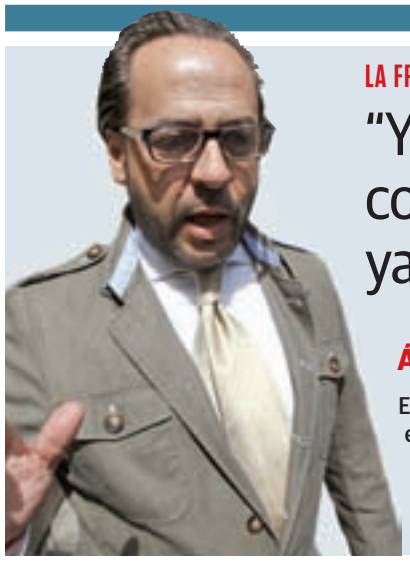

LA FRASE

"Yo no he corrompido a nadie, ya eran corruptos"

Álvaro Pérez, 'El Bigotes'

El cabecilla de la trama 'Gürtel' compareció en el Congreso esta semana. En su intervención aseguró que los empresarios "pagaban con alegría y felicidad las facturas del Partido Popular".

LA CIFRA

5,5

Millones de euros para apuntillar a un banco

Los directivos del Banco Popular cobraron esa cantidad pocos días antes de que la entidad quebrara.

EL PERSONAJE

Metidos en harina

La jueza Alejandra Pontana ha ordenado el secuestro del libro 'Fariña' sobre el narcotráfico gallego a petición de un exalcalde de O Grove.

El himno, en español

MAMEN CRESPO COLLADA · REDACTORA JEFE

España, catalán e inglés. ¿Quién puede estar en contra de dominar estas tres lenguas? Seguramente que nadie. Lo que no se comprende es justo lo contrario. Solo catalán y, si acaso, inglés, pero de español nada de nada. Pues esto es lo que está ocurriendo en las escuelas desde hace años en Cataluña sin que nadie lo frene. Ni siquiera las sentencias contrarias a esta situación que ha emitido el Tribunal Supremo. Ahora el Gobierno ha decidido actuar y, aunque parece que no tiene muy claro cómo, trabaja en que los padres tengan la libertad de elegir en qué idioma quieren que estudien sus hijos en los colegios catalanes. Y mientras el Ejecutivo central da vueltas a la forma de resolver esta absurda situación, la presidenta de Baleares, Francina Armengol, aviva la polémica con las lenguas poniendo como requisito para ser médico o enfermero en las islas hablar el catalán. Y no puedo estar más alucinada. ¿Los idiomas curan a las personas enfermas? Rotundamente no. El único requisito que debería existir es hablar español, ya que estamos en España y, por tanto, es la lengua que todos los ciudadanos del país hablamos, vivamos en la comunidad que vivamos. Y, a partir de ahí, si un médico o enfermero habla catalán y decide con su paciente que se entenderán en esa lengua, perfecto, pero no debería tener obligación de conocer este idioma porque eso no tiene nada que ver con su trabajo. Y en medio de la polémica con las lenguas, va Marta Sánchez y le pone letra al himno de España. Nuevo enfrentamiento entre los que se han mostrado encantados con la idea y los que, por el contrario, quieren dejar el himno tal y como está. Menos mal que todavía no se le ha ocurrido a nadie traducirlo a otra lengua.

SÍGUEME EN LAS REDES SOCIALES:

@mamencrespo

@mamencrespocollada

LA FOTO DE LA SEMANA

Una obra presa de la polémica mediática

La polémica obra de Santiago Serra 'Presos políticos', que se iba a exponer en Arcomadrid, ha sido retirada. Desde Ifema aseguran que la decisión se debe a que "la polémica que ha provocado en los medios de comunicación está perjudicando la visibilidad de la feria".

EL SEMÁFORO

La familia Pujol se mete en otro lío Gordo

La Policía Judicial investiga a la familia Pujol por blanquear dinero con décimos de lotería. La Udef cree que la ex mujer de Jordi Pujol Ferrusola cobró en 2004 180.000 euros en premios.

Podemos hacerlo mejor con la brecha salarial

El Congreso aborda por fin una iniciativa de Unidos Podemos para tramitar una ley de igualdad retributiva entre mujeres y hombres, un asunto en el que tampoco hay consenso político.

A buen talento no hay pan duro

Jordi Morera fue elegido en México como el mejor panadero del mundo por la elaboración de sus productos ecológicos, que pueden comprarse en la panadería L'Espiga d'Or.

EDITA:
GENTE EN MADRID, S.L.

EDITOR:
FERNANDO IBÁÑEZ

REDACTORA JEFE:
MAMEN CRESPO

COORDINADORES DE REDACCIÓN:
LILIANA PELLICER
FRANCISCO QUIRÓS
JAIME DOMÍNGUEZ

JEFE DE FOTOGRAFÍA:
CHEMA MARTÍNEZ

JEFE DE MAQUETACIÓN:
CARLOS ZUGASTI

MAQUETACIÓN:
ENRIQUE ALONSO

COLABORADORES:
MIGUEL HERNÁNDEZ (Redacción)
ALBERTO ESCRIBANO (Redacción)
STELLA MIRALLES DE IMPERIAL (Fotografía)

SECRETARIA DE REDACCIÓN:
ELENA HORTA

DIRECTOR DE GRANDES CUENTAS Y ACC. ESPECIALES:
CARLOS ECHEGUREN

JEFE DE MARKETING:
RAFAEL VARA

COORDINADORA DE PUBLICIDAD:
ANA SÁNCHEZ

DISEÑO GRÁFICO:
PATRICIA MARTÍNEZ

REDACCIÓN:
CONDE DE PEÑALVER, 17
1A PLANTA
28006, MADRID

TELÉFONO:
91 369 77 88

E-MAIL:
info@genteenmadrid.com

CONTROLADO POR:

EL PERIÓDICO GENTE NO SE RESPONSABILIZA NI SE IDENTIFICA CON LAS OPINIONES QUE SUS LECTORES Y COLABORADORES EXPONGAN EN SUS CARTAS Y ARTÍCULOS

@gentedigital

Donde y cuando quieran.

Además de ligeras, tus zapatillas pueden tener una comodidad extra:
que tus clientes elijan como y cuando quieren recibirlas.

Con Paquetería Nacional

El servicio que ofrece a tus clientes todas las opciones para recibir sus paquetes.

ADO

Patrocinador del Equipo Olímpico Español

Infórmate en **concorreos.com** o en el **902 197 197**

Correos

BEGOÑA VILLACÍS | PORTAVOZ DE C'S EN EL AYTO. DE MADRID

"Ciudadanos podría empezar a gobernar ahora mismo"

Cree que los buenos resultados de las encuestas radican en el trabajo que llevan tiempo realizando ● Apunta que la victoria en Cataluña les ha dado motivos para ser optimistas ● Asegura que está preparada para ser la alcaldesa de la capital ● Critica que Ahora Madrid acabará la legislatura con tan solo unos carriles bici y un ensanchamiento de aceras entre sus logros

POR **MAMEN CRESPO, LILIANA PELLICER Y MIGUEL HERNÁNDEZ** (@gentedigital) | FOTOS DE **CHEMA MARTÍNEZ**

Charlamos con ella en un momento en el que las últimas encuestas han llegado a colocar a su formación en la segunda posición a nivel nacional, solo por detrás del PP. Y no puede disimular la alegría que le provoca saber que el proyecto del que forma parte no deja de encontrar apoyos entre los ciudadanos. Niega rotundamente que se les haya subido este éxito a la cabeza, como muchos apuntan, y, menos, a Albert Rivera, del que destaca su humildad. Sin embargo, ella se ve como alcaldesa a partir de mayo de 2019 porque el apoyo de los sondeos lo siente en las calles. Y ha recorrido muchas. De hecho, no hay barrio que no haya pisado desde que se convirtió en portavoz de Ciudadanos en el Ayuntamiento de Madrid en mayo de 2015. Y se nota en el conocimiento que tiene. Mientras nos lo cuenta, tras un almuerzo en el restaurante La Clave, no deja de mirar el reloj. Y es que tiene que recoger a sus hijas en el colegio. Es una de las cosas que no perdona. Aunque después tenga que seguir con la actividad que este trabajo le requiere. Eso sí, no le importa echarle tantas horas como haga falta porque le encanta lo que hace. Hasta tal punto, que reflexiona ya sobre su adicción a la política madrileña. Analizamos la actualidad con Begoña Villacís.

Encuestas:

Los últimos sondeos publicados dan a Ciudadanos unos resultados increíbles, llegando a situarle como segunda fuerza política a nivel nacional y, desde la formación, se lo creen. Villacís asegura que se han metido en política porque tienen "un proyecto ganador" y destaca que su formación apuesta por el trabajo a largo plazo. "No jugamos a la política del espectáculo. Nosotros trabajamos para, poquito a poquito, ir ganado credibilidad. Trabajo de hormigas, no trabajo de cigarras, y esto, lógicamente, empieza a reflejarse en las encuestas", asegura.

Resultado Cataluña:

La victoria de Ciudadanos en esta región, después de lo que ella considera "unos años combatiendo en solitario al nacionalismo", ha sido, para Villacís, "un golpe de moral, no como Ciudadanos, sino como españoles. Y eso nos da a todos razones para ser muy optimistas", apunta.

Investidura Cataluña:

Inés Arrimadas no ha dado el paso para intentar ser investida en el Parlamento catalán. Y Villacís está con ella. Defiende que es "técnicamente imposible y matemáticamente inviable" y lo une con la reforma de la Ley Electoral. "Si hubiéramos cambiado la Ley Electoral sí que hubiéramos sumado, pero el PP y el PSOE no han querido", indica, al tiempo que destaca que parte del éxito de Ciudadanos es que "el resto de partidos están más pendientes de sí mismos que de España".

Posibilidades de gobernar:

Las encuestas han provocado que Ciudadanos vea más cerca estar al frente de las ciudadades. "Gobernar es nuestro sueño", señala Villacís, al tiempo que reconoce que cuando llegó al Ayuntamiento de Madrid no estaba preparada para ello "como ahora". Su objetivo es gobernar poniendo como prioridad la ciudad, la gestión y los vecinos. "No al servicio de ninguna ideología", comenta, rotunda. Hasta tal punto es optimista, que reconoce tener "ya muy avanzados los 100 primeros días de Gobierno". "Ahora mismo podríamos ponernos a gobernar", destaca. Entre las pri-

Su Madrid: Begoña Villacís posa para GENTE en plena calle Velázquez, aunque en los últimos 3 años ha recorrido todos los distritos de la capital

"AHORA MADRID SON SEIS PARTIDOS Y SE HACEN OPOSICIÓN A ELLOS MISMOS"

"GANAR EN CATALUÑA HA SIDO UN GOLPE DE MORAL COMO ESPAÑOLES"

LA CLAVE ESTÁ EN... **LA POLÍTICA**

Mesa y mantel para hablar de actualidad

Tres periodistas de GENTE, Mamen Crespo, Liliana Pellicer y Miguel Hernández, entrevistaron el pasado miércoles a Begoña Villacís en el restaurante La Clave de la capital, donde previamente almorzaron, iniciando con ella una ronda de contactos con distintas personalidades de la región, que podrán leer cada mes en estas páginas.

>> **La Clave | C/ Velázquez, 22 | 910 53 20 31 | www.restaurantelaclave.com**

meras tareas para esos 100 días enumera una reunión con los municipios limítrofes a Madrid por el tema de la contaminación, y otra con los exalcaldes.

Presupuestos:

Villacís valora con ironía que la ciudad de Madrid continúe sin presupuestos. "Que no se genere alarma, como este Ayuntamiento ha ejecutado sólo el 20% de las inversiones, la incidencia es mínima. A este ritmo podemos seguir con los mismos presupuestos otros tres años", dice con sorna. Para ella, la falta de cuentas municipales muestra "la falta de proyecto". "Ahora Madrid son seis partidos, cada uno con naturaleza de oposición, no de gobierno, y se hacen la oposición a ellos mismos", analiza.

"LO QUE MÁS AFECTA A LAS MUJERES NO ES EL GÉNERO, SINO SER MADRES"

"TENEMOS AVANZADOS LOS PRIMEROS 100 DÍAS DE GOBIERNO"

Contaminación

Reconoce a Ahora Madrid haber metido en la agenda la contaminación, aunque critica que las medidas puestas en marcha no son "tendentes a combatirla, sino a luchar contra los elementos privados, como el coche y la moto". Además, denuncia que "no están ofreciendo alternativas. Están haciendo una cruzada contra lo privado".

Limpieza:

"Madrid es una ciudad sucia", sentencia la portavoz de Ciudadanos en el Consistorio, que recuerda que Ahora Madrid se había comprometido a solucionar este problema. "Su programa electoral es papel mojado", añade.

Obras:

En los próximos días, una gran parte del centro de Madrid estará levantada. La concejal es muy crítica con la acción del Ejecutivo municipal, que asegura no ha dejado "nada" en la ciudad. "Ahora Madrid va a pasar cuatro años en el Gobierno de Madrid con una situación económica envidiable, subiendo los impuestos a los madrileños, y tras sí van a dejar unos carriles bici y un ensanchamiento de aceras", señala en referencia a la Gran Vía.

Operación Chamartín:

Es el reto que no llega. Villacís considera indispensable que esta operación se lleve a cabo y lo tiene claro: "Se va a tener que firmar, pero dudo mucho que lo veamos empezar en esta legislatura". "Nosotros vamos a apoyar la idea de tener un 'downtown' en Madrid. Madrid puede ser una Plaza de la Villa y un 'downtown' financiero, puede ser muchas cosas a la vez", reflexiona.

8 de Marzo y conciliación:

Con el Día Internacional de la Mujer en el Trabajo cercano, asegura que nunca ha sufrido acoso laboral, pero no por ello desconoce esta problemática. "Lo que más afecta no es el género, sino ser madre", afirma rotunda. Tras años trabajando como abogada ha llegado a la conclusión de que una de las cosas que más afecta a la mujer es "la competencia desleal a través del presencialismo". "Prefiero competir por productividad", señala y propone medidas como jornadas intensivas, teletrabajo y aumentar los derechos de los hombres, "para no acudir a las entrevistas con la etiqueta de la fertilidad".

Disfruta en este talonario de las mejores ofertas de estas marcas

Realcafé BERNABÉU · Degustabox · PARQUE DE ATRACCIONES · YELMO CINES · Marco Aldany · ATISAE · EUROMASTER · FAUNIA

Además, haz con tus cupones descuento GRATIS en
urbancheck.com
SÍGUENOS EN
FACEBOOK
www.facebook.com/urbancheck
TWITTER
www.twitter.com/urbancheck
INSTAGRAM
www.instagram.com/urbancheck_spain
y participa en los concursos que tenemos en exclusiva para ti.
Podrás llevarte un montón de premios y descubrir muchas más ofertas.

El túnel de Pio XII

Guerra entre Cibeles y Dragados por el mal estado de nueve túneles

El Consistorio quiere reparar las infraestructuras y repercutir los gastos a la concesionaria ● La empresa ha recurrido la resolución municipal

MIGUEL HERNÁNDEZ

El Ayuntamiento quiere imputar a Dragados la reparación de 'sus' nueves túneles, que, según el delegado de Desarrollo Urbano Sostenible, José Manuel Calvo, necesitan un presupuesto "relativamente bajo" (entre 10.000 y 50.000 euros) por cada trabajo de reparación "sencilla de ejecutar" y que pasa por sustituir las canaletas por las que pasa el agua por estar fisuradas o con filtraciones.

El edil de Ahora Madrid asegura que el Consistorio acometerá los trabajos tras las constantes incidencias ocasionadas por filtraciones y que, posteriormente, repercutirá su coste a la concesionaria del mantenimiento de los túneles, si la justicia les da autorización para el secuestro puntual de la concesión. En la actualidad, el tubo Norte de Pío XII está cortado totalmente y sufren afecciones alguno de los carriles en los de Ronda de Toledo, Azca en las salidas a Capitán Haya y Basílica, Pío XII (tubo Sur), los accesos a la Castellana y a Villaamil desde Sor Ángela de la Cruz y el túnel de Comercio.

En los tribunales

Mientras, Dragados, ha interpuesto un recurso contencioso-administrativo y solicitado la suspensión de las resoluciones administrativas. Los juzgados han dictado una medida de suspensión concediendo al Ayuntamiento un plazo para justificar la aplicación de secuestro temporal.

Un parquímetro en una calle de Madrid

Las apps podrán cobrar una comisión al pagar el SER

El sobrecoste podría llegar al 10%, según han anunciado algunas empresas a sus usuarios ● El Ayuntamiento no ingresará nada por este concepto y hará un reglamento

JAIME DOMÍNGUEZ
@JaimDominguez

Los conductores que aparquen en la zona de Servicio de Estacionamiento Regulado (SER) de la capital y paguen las tarifas mediante alguna de las aplicaciones móviles autorizadas a tal efecto podrán encontrarse dentro de unas semanas con una desagradable sorpresa. Y es que algunas de estas apps ya han comenzado a avisar a sus usuarios de que en breve empezarán a cobrarles una comisión al relizar sus pagos que podría correponder al 10% del importe. Por poner un ejemplo, una estancia que abonada directamente en el parquímetro costaría 5 euros, se elevaría hasta los 5,50 euros pagando con el móvil.

La primera empresa en comunicar sus intenciones ha sido Telpark, que envió un correo electrónico a sus usuarios en el que relataba que a partir del próximo 26 de febrero pondría en marcha un "monedero electrónico" a través del cual se tendrán que realizar los pagos correspondientes en el SER de la capital. Cada recarga que haga el conductor tendrá unos "gastos de gestión" del 10%. En la misma línea se manifestó posteriormente e-park, otra de las aplicaciones que gestiona este tipo de abonos de forma telemática. En este último caso, justificó la medida "para garantizar la calidad del servicio".

Condiciones

El Ayuntamiento de Madrid reaccionó señalando que en breve aprobará una instrucción en la que se regularán los requisitos que deben cumplir estas herramientas informáticas y admitió que las empresas podrán cobrar una comisión a sus clientes. No obstante, el Gobierno municipal resaltó que el Consistorio no recibirá ningún ingreso derivado de estos sobrecostes y que "los conductores podrán seguir utilizando los parquímetros, en los que los precios no subirán".

> EL PRECIO AL PAGAR EN LOS PARQUÍMETROS NO SE INCREMENTARÁ

Se da la circunstancia de que una compañía había denunciado la imposibilidad de acceder al mercado del cobro del estacionamiento regulado. Para resolver este conflicto, el Ayuntamiento elaborará un reglamento en el que se exigirá a las aplicaciones que desarrollen y mantengan una plataforma integral con la toda la información que garantice el funcionamiento, la gestión y el control de las prestaciones.

El PSOE-M descarta una moción de censura

José Manuel Franco no ve "viable" desalojar a Cristina Cifuentes de la Comunidad ● Manuel Robles había planteado esta posibilidad

E. P.

El secretario general del PSOE-M, José Manuel Franco, descartó este fin de semana la posibilidad de que su partido participe a corto plazo en una hipotética moción de censura para desalojar a Cristina Cifuentes de la Presidencia de la Comunidad de Madrid. Franco señaló que "no sería viable", ya que habría que poner de acuerdo a tres grupos parlamnetarios: el socialista el de Podemos y el de Ciudadanos.

Para Franco, "cuando se presenta una moción de censura hay que pactar un programa y sinceramente para un año que queda de legislatura no es serio". Aun así, reconoció que existen motivos para hacer una moción "por el clima de putrefacción de la política madrileña".

José Manuel Franco, durante un acto de partido

"Reflexión personal"

La posibilidad de que el PSOE-M se sumara a una moción de censura la planteó el presidente de la formación y exalcalde de Fuenlabrada, Manuel Robles, que posteriormente señaló que se trataba de "una reflexión personal" tras las declaraciones de Francisco Granados.

Metro podría ser multada por el amianto

La Inspección de Trabajo ha propuesto esta semana una sanción de 191.000 euros a Metro de Madrid al entender que no adoptó medidas suficientes para prevenir la seguridad y salud de sus trabajadores ante la exposición al amianto. La empresa pública ha realizado esta semana mediciones en sus instalaciones para detectar este material y todas han dado negativo.

RESERVA LAS MEJORES PLAZAS, ADELÁNTATE

Semana del Crucero

Hasta **10%** Tarjeta Regalo de El Corte Inglés

Reserva desde 60€

Niños gratis o con grandes descuentos

MEDITERRÁNEO

8 días | 7 noches
Mediterráneo desde Tarragona
Buque Costa Victoria
Costa Cruceros
De abril a septiembre **549€**
10% Tarjeta Regalo • Hasta 500€ de descuento para gastar a bordo • Tasas de embarque incluidas • Bebidas incluidas
Posibilidad de contratar acercamientos a Tárragona. Consulta orígenes

8 días | 7 noches
España, Italia y Francia desde Barcelona
Buque Sovereign
Pullmantur Cruceros
De marzo a octubre **539€**
5% Tarjeta Regalo • Tasas de embarque y cuota de servicio incluidas • Todo incluido en bebidas
Asistente exclusivo Viajes El Corte Inglés
Posibilidad de contratar acercamientos a Barcelona. Consulta orígenes.

8 días | 7 noches
Grecia, Italia y Croacia desde Pireo/Atenas
Buque Horizon
Pullmantur Cruceros
De junio a octubre **981€**
5% Tarjeta Regalo • Tasas de embarque y cuota de servicio incluidas • Vuelos y traslados desde Madrid incluidos • Todo incluido en bebidas
Asistente exclusivo Viajes El Corte Inglés

8 días | 7 noches
Islas Griegas desde Bari
Buque Costa Luminosa
Costa Cruceros
De mayo a septiembre **1.129€**
Tasas de embarque incluidas • Vuelos y traslados desde Madrid o Barcelona incluidos • Hasta 500 € de descuento para gastar a bordo • Bebidas incluidas

8 días | 7 noches
Mediterráneo Clásico desde Barcelona
Buque Symphony of the Seas
¡Nuevo barco!
Royal Caribbean
De abril a octubre **1.199€**
5% Tarjeta Regalo • Hasta 25% descuento • Tasas de embarque incluidas • Precios especiales para familias
Asistente exclusivo Viajes El Corte Inglés

NORTE DE EUROPA

8 días | 7 noches
Fiordos Noruegos
Buque Costa Favolosa
Costa Cruceros
De mayo a agosto **1.199€**
5% Tarjeta Regalo • Hasta 500 € de descuento para gastar a bordo • Tasas de embarque incluidas • Vuelos y traslados desde Madrid incluidos • Bebidas incluidas
Exclusivo Viajes El Corte Inglés: servicio VIP en el aeropuerto (solo vuelos desde Madrid)
Asistente exclusivo Viajes El Corte Inglés

Ofertas Especiales

8 días | 7 noches
Islas Canarias desde Gran Canaria
Camarote exterior 10 marzo **660€**
Tasas de embarque incluidas • Vuelos y traslados desde Madrid incluidos • Bebidas incluidas

8 días | 7 noches
Mediterráneo desde Barcelona
Camarote exterior 26 marzo **775€**
Tasas de embarque incluidas • Bebidas incluidas

8 días | 7 noches
Mediterráneo desde Barcelona
Camarote Balcón 30 abril **1.410€**
Tasas de embarque incluidas

902 400 454
viajeseleorteingles.es

VIAJES El Corte Inglés
Una sonrisa de ida y vuelta

PARA NUEVAS RESERVAS HASTA EL 5 DE MARZO. Precios *desde/por persona y estancia en cabina doble interior (excepto indicado) en régimen pensión completa (excepto indicado), válidos para determinadas fechas de los periodos publicados. Hasta 70% de ahorro/descuento por venta anticipada, aplicable sobre las tarifas máximas publicadas en los catálogos 2018 de las compañías navieras en determinadas salida, fechas y categorías, ya aplicado en los precios publicados. Descuento calculado a fecha de publicación de la campaña y catálogo, pudiendo sufrir variaciones en la reserva. Consulta el valor de la tarjeta o descuento en cada compañía naviera y sus condiciones ya que puede variar en función de la salida, categoría, barco, itinerario o fecha de formalización de la reserva. Promoción sujeta a disponibilidad. Si el precio baja te lo igualamos, siempre que exista disponibilidad en el momento de efectuar la nueva reserva. Consulte condiciones. Reserva desde 60€/ro reembolsable. Pago desde 60€/por persona a efectuar 7 meses antes de la salida. Consulta condiciones de las promociones y compañías participantes en el folleto 'Semana del Crucero 2018'. Producto Florida Norwegian Costa Fabulosa (servicio VIP en el aeropuerto de salida desde Madrid) desde 1.8 mayo al 31 agosto 2018. Consulta condiciones aplicables a bodas las promociones publicadas, colectivos e bonificaciones para algunas salidas y fechas. Consulta condiciones de las promociones y compañías participantes en el folleto 'Semana del Crucero 2018'. Producto Florida Norwegian Costa Fabulosa (servicio VIP en el aeropuerto de salida desde Madrid) desde 1.8 mayo al 31 agosto 2018. Consulta condiciones aplicables a bodas las promociones publicadas, colectivos e bonificaciones para algunas salidas y fechas. Los precios de los viajes del Crucero Rural Escapada Primera están sujetos a disponibilidad *en el momento de realizar la reserva. Asistente Exclusivo Viajes El Corte Inglés, consulta reservas, buques y fechas en: Los precios de los viajes del Crucero Rural Escapada Primera están sujetos a disponibilidad en el momento de realizar la reserva. Asistente Exclusivo Viajes El Corte Inglés, consulta reservas, buques y fechas en: Precios válidos para determinadas fechas de los periodos publicados. Hasta 70% de ahorro/descuento por venta anticipada, aplicable sobre las tarifas máximas publicadas en los catálogos 2018 de las compañías navieras en determinadas salida, fechas y categorías, ya aplicado en los precios publicados. Descuento calculado a fecha de publicación de la campaña y catálogo, pudiendo sufrir variaciones en la reserva. Consulta el valor de la tarjeta o descuento en cada compañía naviera y sus condiciones ya que puede variar en función de la salida, categoría, barco, itinerario o fecha de formalización de la reserva. Promoción sujeta a disponibilidad. Si el precio baja te lo igualamos, siempre que exista disponibilidad en el momento de efectuar la nueva reserva. Consulte condiciones. Reserva desde 60€/ro reembolsable. Pago desde 60€/por persona a efectuar 7 meses antes de la salida. Consulta condiciones de las promociones y compañías participantes en el folleto 'Semana del Crucero 2018'. Producto Florida Norwegian Costa Fabulosa (servicio VIP en el aeropuerto de salida desde Madrid) desde 1.8 mayo al 31 agosto 2018. Consulta condiciones aplicables a bodas las promociones publicadas, colectivos e bonificaciones para algunas salidas y fechas. Los precios de los viajes del Crucero Rural Escapada Primera están sujetos a disponibilidad *en el momento de realizar la reserva. Asistente Exclusivo Viajes El Corte Inglés, consulta reservas, buques y fechas en: Los precios de los viajes del Crucero Rural Escapada Primera están sujetos a disponibilidad en el momento de realizar la reserva. Asistente Exclusivo Viajes El Corte Inglés, consulta reservas, buques y fechas en: C.I.C.MA 59, HERMOSILLA 112 - MADRID

Cómo elegir tu futuro

Del 28 de febrero al 4 de marzo se celebra la feria de orientación profesional AULA en Ifema ● Estarán presentes los principales centros de estudio de España ● Os damos unos consejos para que toméis la mejor decisión

El recinto ferial madrileño abre sus puertas a la Semana de la Educación

PAZ OLIVARES
@paz21olivares

Cuando llegan a los últimos cursos escolares, los alumnos ya piensan en qué harán con su futuro próximo. Comienzan las dudas y todo su entorno se vuelca con consejos que, probablemente, les presionen.

Y para eso existe AULA, la feria de orientación profesional que se organiza todos los años por estas fechas en Ifema. Pero, ¿cómo escoger la carrera o máster ideal? A continuación os damos una serie de consejos con los que podéis llegar a acertar.

● Test de orientación

Muchos colegios analizan el perfil de sus estudiantes a través de un test de orientación profesional. Si no sabes por qué rama optar todavía, esta podría ser una buena herramienta para hacer un balance entre si perteneces a las ciencias o a las letras.

● Método de descarte

Puede que no estés muy convencido sobre qué es lo que realmente te gustaría estudiar durante los próximos años, pero algo seguro es a lo que no querrías dedicarte. El descarte, por tanto, es una de las técnicas para llegar a la decisión final.

● Puntos fuertes

Otro ejercicio que puede ayudar para esta decisión es escribir las tareas que te resultan más interesantes y las que te imaginas realizando de manera habitual, así como aquellas para las que no tengas tanta facilidad.

Una cita que no te puedes perder: Esta edición se celebrará del 28 de febrero al 4 de marzo y en ella participarán las principales universidades y centros de nuestro país, así como otras instituciones que cuentan con ofertas para los jóvenes indecisos.

● Plan de estudios

Analiza la cantidad de materias que el grado o posgrado incluye, así como los contenidos mínimos y los programas de cada uno. Hay carreras que poseen un enfoque más práctico a través de talleres o experimentación.

● Acude al centro

Aunque pueda parecer lo contrario, no es lo mismo estudiar una carrera en una universidad o en otra. Cada lugar tiene sus propias características y docentes más o menos reputados en unas materias o en otras. Infórmate de cuál es la universidad ideal para estudiar lo que quieres.

● Duración

Debes tener claro si deseas estudiar algo de pocos años para incorporarte pronto al mercado laboral o si eres de los que prefieren carreras más largas.

● Salidas laborales

Conocer el mercado laboral que te vas a encontrar al finalizar los estudios también es importante para no llevarse sorpresas después, así como con el rango de salarios ofrecidos.

● Gustos personales

Por último, aunque no menos importante, están los gustos personales de cada cual. De hecho, lo más recomendable es que te dejes guiar por tu intuición, ya que vas a pasar mucho tiempo centrado en la materia que elijas. Y es que, si siempre has sabido cuáles son tus preferencias a la hora de estudiar, tendrás una ventaja sobre el resto de jóvenes: podrás enfocarte en aquello con lo que siempre habías soñado.

Los maquinistas de Renfe irán a la huelga el próximo mes de marzo

Las movilizaciones comenzarán el viernes 2 con un paro de 24 horas y se prolongarán a otras cinco jornadas ● Semaf pide contrataciones

E. P.
El sindicato de maquinistas ferroviarios (Semaf) ha convocado una jornada de huelga en Renfe para el próximo viernes 2 de marzo y otras cinco jornadas de paros parciales también en la primera quincena del próximo mes. El objetivo de estas movilizaciones es "protestar por el bloqueo que registra la contratación de este tipo de trabajadores por parte de Renfe, que impide cumplir con el plan de empleo pactado con los sindicatos e incorporar así nuevos conductores para cubrir los que se acogen al plan de bajas voluntarias", según los representantes sindicales.

Según Semaf, el pasado 1 de febrero tenían que haber dejado Renfe un total de 151 maquinistas que se habían acogido al plan de bajas voluntarias, pero sólo pudieron salir unos sesenta por no estar cerradas nuevas contrataciones a pesar de que la empresa cuenta con una bolsa de empleados formados. El sindicato espera que esta medida reactive la entrada de estos trabajadores.

Servicio de Cercanías Renfe en Madrid

Paros

Este calendario comenzará el viernes 2 de marzo con una huelga de 24 horas y continuará los días 9, 11, 12, 13 y 14 de ese mes con paros parciales en distintas franjas horarias. Al cierre de esta edición se desconocían los servicios mínimos que se prestarán.

Las obras en esta vía comenzaron el pasado viernes día 16 CHEMA MARTÍNEZ / GENTE

La calle Atocha estará terminada en marzo, seis meses antes

Las obras de reforma en esta vía comenzaron el pasado viernes día 16 y se desarrollarán en ocho fases ● Los trabajos para la peatonalización de Carretas se iniciarán el próximo mayo y está previsto que finalicen antes de Navidad

URBANISMO

L. P. / M. H.
@gentedigital

Las obras de la calle Atocha, que comenzaron el pasado viernes día 16 en Emperador Carlos V, terminarán seis meses antes de lo previsto inicialmente en el proyecto, que contempla un plazo de ejecución de 18 meses, según avanzaron a este periódico fuentes del Área de Desarrollo Urbano Sostenible. Por tanto, la reforma de esta vía esencial para la movilidad ciudadana podría estar acabada en el mes de marzo.

Las rehabilitación, que se desarrollará en ocho fases, se realizará en las aceras en tramos de dos o tres manzanas alternando ambos márgenes de la calle y la mayor intensidad de trabajo se concentrará durante los meses de verano para minimizar las afecciones a los ciudadanos. Con cada fase se informará a los vecinos del inicio de las obras y de los desvíos provisionales.

El objetivo de este proyecto es la recuperación de espacios para el peatón mediante el ensanchamiento de las aceras, fundamentalmente en los tramos de la calle más próximos a la Glorieta de Carlos V. Además, se contempla la renovación de la pavimentación; la reordenación de los aparcamientos; la redistribución del mobiliario urbano; la plantación de nuevo arbolado; y la incorporación de un carril bus en sentido de subida.

EL PROYECTO HA COMENZADO EN LA GLORIETA DEL EMPERADOR CARLOS V

También en Carretas

En el mismo proyecto se encuentra la peatonalización de la calle Carretas, que empezará en mayo y cuya finalización está prevista para antes de Navidad, según explicaron desde Desarrollo Urbano Sostenible.

Las obras en esta céntrica vía estarán orientadas a dar continuidad al eje norte-sur de Fuencarral y Montera hacia el sur de la Puerta del Sol hasta la Plaza de Jacinto Benavente, una de las zonas comerciales más importantes de la ciudad.

MOVILIDAD SOSTENIBLE

Más espacio para las bicicletas

La nueva calle Atocha contará con un carril bici en las cuatro primeras manzanas, las que presentan una pendiente mayor, y continuará con ciclo-carril en el resto de la vía. En sentido bajada uno de los carriles será un ciclo-carril al objeto de que también pueda circular la bicicleta, con la limitación de 30 kilómetros por hora para vehículos.

Cibeles somete a consulta la ordenanza de limpieza

MEDIO AMBIENTE

GENTE

El Ayuntamiento de Madrid someterá a consulta pública desde el lunes día 26 de febrero en la web municipal Decide Madrid (Decide.madrid.es) la nueva ordenanza de Limpieza y Gestión de los Residuos, que podría regular que los propietarios de perros tengan que identificar genéticamente al animal como forma de proteger el bienestar de los canes y de favorecer la tenencia responsable evitando la no recogida de excrementos caninos.

La primera teniente de alcalde, Marta Higueras, y el delegado de Participación Ciudadana, Transparencia y Gobierno Abierto, Pablo Soto, han explicado que el nuevo texto sirve para adaptarse a la realidad derivada tanto de leyes nacionales como europeas y a las nuevas necesidades en la materia. La anterior ordenanza, vigente en la actualidad, data de 2009.

Propuestas ciudadanas

Los madrileños podrán opinar sobre las medidas de recogida de residuos, su tratamiento y el régimen sancionador y podrán aportar alguna línea maestra más.

Entre los temas que abordará el nuevo texto se encuentran medidas para luchar contra los vertidos ilegales, una regulación para mercadillos y eventos privados en el espacio público, entre otros.

El PP llevará al Pleno un plan de choque para la Casa de Campo

La propuesta abordará el estado del Paseo de la Restauración y los espacios feriales ● Los populares se reunirán con entidades y colectivos

MONCLOA-ARAVACA

GENTE

El PP está preparando un "plan de choque" para recuperar de forma integral la Casa de Campo que llevará al Pleno en marzo, tal y como adelantó su portavoz en el Ayuntamiento de Madrid, José Luis Martínez Almeida, durante una visita al antiguo restaurante Guipúzcoa, ahora abandonado, en la calle Principal de Provincias.

Entre los puntos que abordará, Almeida señaló el Paseo de la Restauración, que, asegura, en estos momentos se encuentra "degradado" y aquejado por incendios y okupación de los antiguos locales abandonados. En la misma línea, el portavoz consideró necesaria la recuperación de los espacios feriales, que deberían trabajar en "sinergia completa" con otros como Ifema. "Queremos que la Casa de Campo se convierta en un espacio cultural, histórico y ambiental", añadió, al tiempo que insistió en la necesidad de marcar plazos y presupuesto concreto.

Un mes de plazo

El plan se presentará no se presentará en el próximo pleno sino en el de marzo, por lo que el PP contará con un mes para reunirse con entidades, colectivos y asociaciones. "Invitamos también al resto de grupos a que se sumen a esta iniciativa", declaró.

José Luis Martínez Almeida, en su visita a la Casa de Campo

Parada de Bicimad

La cesión de Bicimad a la EMT, ante la Justicia

TRIBUNALES

GENTE

La magistrada titular del Juzgado de Instrucción número 52, Belén Sánchez Hernández, ha admitido a trámite la querella del Grupo Municipal Popular contra la concejal de Movilidad y Medio Ambiente, Inés Sabanés, y el gerente de la EMT, Álvaro Martínez Heredia, por la cesión del contrato de Bicimad a la Empresa Municipal de Transportes (EMT).

En dicho auto, según indicaron fuentes municipales, no se llama a declarar a ninguno de los dos, sino que se instruyen diligencias previas encaminadas a determinar los hechos y ordena diligencias documentales que darán oportunidad a los querellados para acreditar el modo en que se desenvolvió la operación.

La Comunidad reformará los grandes hospitales los próximos 10 años

El Ejecutivo de Cristina Cifuentes destinará a las rehabilitaciones 1.000 millones de euros, de los que 700 serán para centros de la capital ● Las obras se realizarán durante los meses de verano y no supondrán el cierre de las instituciones sanitarias

SANIDAD

GENTE
@genmtedigital

Las incidencias en los hospitales madrileños tienen los días contados, o los años. La Comunidad ha anunciado un plan de reformas en los principales centros de la capital, por valor de 700 millones de euros y con un plazo de realización de 10 años. Las obras, que se harán de manera escalonada en los meses de verano, no supondrá el cierre de ninguna de las instituciones sanitarias.

En total, el Plan de Inversiones para Infraestructuras Hospitalarias de la Red Pública de la región contará con un fondo de más de 1.000 millones, de los que 700 se destinarán al 12 de Octubre, La Paz, Gregorio Marañón, Ramón y Cajal, Clínico San Carlos, La Princesa y Niño Jesús. En ellos se perfeccionará la distribución de las urgencias, las zonas quirúrgicas y las áreas de hospitalización, "mejorando las instalaciones y optimizando sus recursos", según explicó Cristina Cifuentes, presidenta regional.

Obras por hospital

El 12 de Octubre, que recibirá 192,5 millones, se ampliará con un nuevo edificio para hospitalización de adultos, pediátrica, ginecológica y obstétrica y se reformará el centro de oncología.

Por su parte, en el Gregorio Marañón se va a llevar a cabo la reforma integral del Instituto Provincial Oncológico y se van a rehabilitar y ampliar diferentes zonas.

En cuanto al Hospital Universitario La Paz, se pretende mejorar zonas de hospitalización, consultas externas, urgencias y quirófanos, entre otros.

Por último, en el Clínico se van a invertir 52 millones de euros para reformar quirófanos y cirugía mayor ambulatoria, entre otras secciones; mientras que en el Niño Jesús se destinarán un total de 16 millones de euros en la rehabilitación de las fachadas y la renovación de las áreas de hospitalización.

Cristina Cifuentes visitó las obras del Hospital de Día Oncohematológico del Ramón y Cajal

LA PAZ Y EL GREGORIO MARAÑÓN, ENTRE LOS CENTROS REHABILITADOS

Fomento anuncia la reforma de Atocha

TRANSPORTE

GENTE

El ministro de Fomento, Íñigo de la Serna, ha avanzado que su departamento está preparando un proyecto de "transformación" de la estación de Atocha que permitirá aumentar la capacidad ante futuras ampliaciones de la red de Alta Velocidad en el futuro.

Tras un trayecto de AVE entre Madrid y Barcelona con motivo de los 10 años del servicio, el ministro ha explicado que Fomento tiene previstos diversos planes de inversión, algunos en ejecución y otros en preparación, tanto en Barcelona como en Madrid, indicando que en el caso de la capital las principales actuaciones son la remodelación de las estaciones de Chamartín y Atocha.

En el caso de Atocha, De la Serna ha comentado que se trata de un "proyecto suficientemente atractivo de transformación" en el que su departamento lleva trabajando desde hace meses y que se presentará próximamente.

Mejorar la conexión

No obstante, ha avanzado que el objetivo, en ambas estaciones, es favorecer un "mayor despliegue" de las líneas para mejorar la conexión, teniendo en cuenta de que la red de AVE sigue creciendo y es necesario que las dos estaciones tengan "capacidad suficiente" para posibles ampliaciones de la red.

Centro tendrá una escuela de música

Con capacidad para 500 alumnos, abrirá sus puertas el próximo curso ● El Ayuntamiento ha destinado 240.000 euros a la rehabilitación

EDUCACIÓN

GENTE

Cerca de 500 alumnos, desde los cuatro años y sin límite de edad, se beneficiarán de la Escuela Municipal de Música y Danza del Distrito Centro, que abrirá sus puertas en el mes de septiembre para el curso 2018/19.

La futura institución educativa, que ha sido rehabilitada y acondicionada con un presupuesto de 240.000 euros, contará con un aula digital sonora, dos para danza, seis de instrumento, dos cabinas de ensayo, clases en grupo y un gran auditorio.

Cesión

A partir de marzo, y hasta que comience su funcionamiento como escuela, este espacio tendrá la posibilidad de ser cedido para el desarrollo de proyectos artísticos que en ocasiones "carecen de recursos tan básicos como un lugar de ensayo", explicó Marta Higueras, delegada de Equidad, Derechos Sociales y Empleo.

Higueras, en la escuela

El tiempo de espera de los autobuses baja a 11 minutos

TRANSPORTE

GENTE

El tiempo de espera medio en las paradas de autobuses de la Empresa Municipal de Transportes de Madrid (EMT) ha mejorado casi un punto porcentual en el conjunto de líneas durante el año 2017, situándose en torno a los 11 minutos en la red diurna, según ha detallado el Ayuntamiento en un comunicado.

De esta forma, explican que el año pasado la EMT ha consolidado las cifras de demanda de viajeros conseguidas en 2016 y que han supuesto la recuperación de los niveles que se registraban antes de la crisis. Actualmente, EMT ya transporta más personas que en el año 2008, con un total de 428 millones.

Los turistas duplican a los vecinos en el barrio de Sol

Hay dos visitantes por cada residente de media en todo el distrito Centro, según Desarrollo Urbano Sostenible ● La FRAVM critica que el Ayuntamiento trata de regular por la "puerta de atrás"

CENTRO

GENTE
@gentedigital

La llegada de turistas a Madrid no para de crecer, llegando a superar en algunas zonas a los vecinos que allí residen. Es el caso de Sol, donde ya hay dos visitantes por cada madrileño, y de Cortes, donde hay más de uno. En general, en todo el distrito Centro, los turistas duplican a los ciudadanos, según los datos aportados el pasado miércoles día 21 por el delegado de Desarrollo Urbano Sostenible, José Manuel Calvo, en la comisión del ramo. El concejal, además, indicó que en Sol el 15% de las viviendas son de uso turístico y en Cortes, casi un 10%.

La Junta de Gobierno del 1 de febrero formalizó la suspensión durante un año del otorgamiento de licencias para estos alojamientos en los inmuebles destinados actualmente a vivienda en esta zona.

José Manuel Calvo, delegado de Desarrollo Urbano Sostenible

LAS LICENCIAS PARA ESTOS ALOJAMIENTOS SE ENCUENTRAN SUSPENDIDAS

Alegaciones

Sin embargo, la Federación Regional de Asociaciones Vecinales de Madrid (FRAVM) afirma que el Ayuntamiento está tratando de regularizarlos "por la puerta de atrás". En la reunión del pasado 23 de enero en la Comisión de Seguimiento del Plan General de Ordenación Urbana de Madrid se tomó un acuerdo relativo a la "interpretación sobre la adscripción de uso y condiciones de aplicación que han de requerir a los apartamientos y viviendas de uso turístico". Este acuerdo, según la FRAVM, permitirá "legalizar la mayor parte de inmuebles".

El curso pasado se registraron 2.395 casos en todo Madrid

El absentismo escolar desciende en Centro, Chamberí y Moncloa

Crecen las ausencias en Arganzuela (48 el curso pasado) y Retiro (11) ● Las cifras están muy lejos de zonas como Carabanchel (414) y Puente (359)

EDUCACIÓN

GENTE
El absentismo escolar en Madrid registró en el curso 2016/2017 hasta 2.395 casos, 47 menos que en el periodo anterior, según los datos del Área de Equidad, Servicios Sociales y Empleo del Ayuntamiento, facilitados a este periódico por el grupo municipal socialista.

En concreto, entre los distritos del centro de la Almendra central se produjeron descensos en Centro, donde los alumnos absentistas pasaron de 69 a 54; en Chamberí, donde se redujeron de 18 a 8; y en Moncloa-Aravaca, de 16 a 12. En el resto, se aprecia un aumento de las cifras al comparar los datos del curso 16/17 con los del 15/16. Así, Arganzuela fue la zona donde más se incrementó, pasando de 27 a 48; seguida de Retiro, de 7 a 11; y de Salamanca, de 8 a 11. Estas cifras están muy lejos de los índices que se registraron el curso pasado en distritos como Carabanchel (414) o Puente de Vallecas (356).

Propuestas

"Queremos rebajar estos datos un 20%", indicó el portavoz socialista de Equidad, Ignacio Benito, durante la comisión de Educación. Para conseguirlo, Benito propuso un aumento de educadores de 59 a 84, campañas de divulgación y una comisión de absentismo en las Juntas Municipales.

Primer paso para las obras de reforma en Las Ventas

SALAMANCA

GENTE
Las obras de reforma de la Plaza Monumental de Las Ventas dieron el pasado viernes su primer paso con la publicación en el Boletín Oficial de la Comunidad de Madrid (BOCM) de la resolución que hace pública la convocatoria para las reformas de conservación de cubiertas y reconstrucción de falsos techos, que comenzarán parcialmente en el próximo mes marzo, pero no interrumpirán la temporada taurina.

Así, se pone en marcha el Plan Económico Financiero de las obras de rehabilitación que acordó el Consejo de Gobierno a finales de diciembre, y que han sido encargadas a la empresa pública de Obras de Madrid.

El IES Isabel la Católica será bilingüe

RETIRO

La Comunidad de Madrid extenderá el próximo curso 2018/2019 el programa bilingüe a 25 nuevos centros educativos (11 colegios y 14 institutos), pertenecientes a 12 municipios de la región, entre los que se encuentra el IES Isabel la Católica, en el distrito de Retiro.

Mil visitas al día en el Planetario desde su reforma

ARGANZUELA

El nuevo Planetario de Madrid ha recibido, desde que reabriera sus puertas el pasado 4 de octubre tras las obras de remodelación, la cifra de 120.000 visitantes, lo que supone una media aproximada de unos 1.000 usuarios por cada día de funcionamiento.

Ven "inviable" el traslado del Pegaso de Legazpi

ARGANZUELA

GENTE
Los grupos municipales de PP, PSOE y Ciudadanos votaron, en el Pleno de la Junta de Arganzuela, a favor de realizar un estudio de viabilidad para otorgar un nuevo emplazamiento al conjunto escultórico del Pegaso de Legazpi con el objetivo de devolverle el sentido "para el que fue concebido".

Sin embargo, la concejala-presidenta de los distritos de Arganzuela y Usera, Rommy Arce, ha explicado que la iniciativa para su reubicación es "inviable" porque sus piezas están "muy dañadas". Además, ha recordado que actualmente están restaurando la cola del Pegaso, que se había desprendido.

La selección celebrando el triunfo ante Eslovenia en Burgos

Campazzo y Ribas, en la última final copera

BALONCESTO | SELECCIÓN Y CLUBES

De resaca en dos frentes

El FC Barcelona Lassa y el Real Madrid reeditarán este viernes en la Euroliga la última final de la Copa del Rey ● Se tratará de una jornada atípica, ya que la selección de Sergio Scariolo afronta un nuevo compromiso oficial de clasificación para el Mundial

FRANCISCO QUIRÓS
francisco@gentedigital.es

Los cuatro días de fiesta de la Copa del Rey vividos en Gran Canaria dejan paso a un fin de semana muy particular en el panorama baloncestístico. En una misma tarde, los aficionados podrán disfrutar de un partido oficial de la selección española masculina en la fase de clasificación para el Mundial y, pocas horas después, vibrar con un 'Clásico' en la Euroliga. Caprichos del calendario y del pulso entre la FIBA y otros estamentos.

No ha hecho falta tensar la cuerda tanto como en la anterior ventana de selecciones, pero Sergio Scariolo ha vuelto a encontrarse un panorama complicado a la hora de confeccionar la lista de convocados. Ni los jugadores con presencia en la NBA, como los hermanos Gasol, Ricky Rubio o Nikola Mirotic, ni siquiera aquellos que, aunque no hayan cruzado el Atlántico, sí que despuntan en clubes de la talla del Barça, Real Madrid, Valencia, Baskonia y Unicaja.

El resultado es una lista de dieciséis nombres que conjuga la experiencia de Albert Oliver, Fran Vázquez o Sergi Vidal, con la frescura de jóvenes como Nacho Llovet o Sebas Saiz. Las principales novedades son Rodrigo San Miguel y Darío Brizuela, mientras que la presencia de Pablo Aguilar y Javier Beirán no es tan noticiable, ya que sí estuvieron citados el pasado mes de noviembre, aunque finalmente no pudieron jugar ante Montenegro y Eslovenia por problemas físicos.

Cuentas pendientes

Mientras España busca su billete para el Mundial de 2019, el Barcelona Lassa y el Real Madrid se volverán a ver las caras cinco días después de la final de Copa. Los azulgranas podrán ofrecer a sus aficionados el título conquistado en Gran Canaria y hacerlo, además, con motivo de la visita este viernes (21 horas) del que fue su rival en la final, en el que será el cuarto 'Clásico' en lo que va de temporada, con un balance hasta la fecha de dos triunfos para los azulgranas (al margen de la final copera ya comentada, 80-84 en la Liga Endesa) y uno para los blancos en la primera vuelta europea (87-75).

SAN MIGUEL Y BRIZUELA, PRINCIPALES NOVEDADES DE SERGIO SCARIOLO

POBRE ACTUACIÓN

El honor español, seriamente tocado

A pesar de que el último antecedente cayó del lado de los azulgranas, lo cierto es que el 'Clásico' de este viernes llega en mejor momento para el Real Madrid, que defiende la quinta posición de la fase regular de esta Euroliga. Mucho más abajo, en la penúltima plaza, se encuentra el Barça de Svetislav Pesic, que tiene bastante complicado el acceso a cuartos de final por culpa de un balance de 7-15. Baskonia, Unicaja y Valencia también tienen un tanto difícil pasar de la fase regular.

GRUPO A | LA SELECCIÓN, LÍDER

Una buena ocasión para sacar el billete

España ocupa el primer puesto de la clasificación tras sus dos triunfos ante Montenegro y Eslovenia ● El hecho de visitar al colista del grupo puede servir para llegar con los deberes prácticamente hechos al mes de junio

La polémica por la llamada de jugadores que participan en la Euroliga y las dudas sobre el potencial del equipo seleccionado por Sergio Scariolo quedaron en un segundo plano tras las importantes victorias ante Montenegro y Eslovenia. Esos resultados colocan a España como líder del grupo A, una condición que defenderá este viernes (17:30 horas) en Minsk. Allí espera Bielorrusia, un combinado con escaso pedigrí en grandes torneos y que ha firmado sendas derrotas en las dos primeras jornadas. De hecho, la base de su selección está formada por jugadores que actúan en la liga local, complementados con los bases Lyutich (del Enisey ruso) y el nacionalizado Wayns.

Pocos días después, el lunes 26 (19 horas) se disputará un interesante España-Montenegro en el Pabellón Príncipe Felipe de Zaragoza.

Calendario

Si España es capaz de ganar estas dos citas daría un paso de gigante para lograr el pase mundialista y así llegar con cierta tranquilidad a la última 'ventana' de fechas FIBA, que tendrá lugar a finales de junio y principios de julio. En esa ocasión, sus enfrentamientos serán con Eslovenia a domicilio (jueves 28) y Bielorrusia (domingo 1) en casa.

Bielorrusia, próximo rival de España

AGENDA TELEVISIVA

El deporte va más allá del fin de semana

La jornada de Liga entre semana, la guinda a una oferta muy completa

VIERNES, 23 | 21 HORAS

El Base Villaverde se estrena en Aranjuez

BALONMANO: El conjunto madrileño actuará como local en el pabellón Las Olivas. Su rival, el Gran Canaria.
» **Teledeporte**

VIERNES, 23 | 21 HORAS

La revancha de la Copa, en Europa

BALONCESTO: Barça y Real Madrid protagonizan otro 'Clásico', esta vez en la fase regular de la Euroliga.
» **Movistar Deportes**

SÁBADO, 24 | 13 HORAS

El Atlético recupera la alegría en Huelva

FÚTBOL: El conjunto rojiblanco visita al Sporting tras recuperar el liderato de la Liga Iberdrola.
» **GOL**

DOMINGO, 25 | 12 HORAS

Derbi sin concesiones en el Fernando Torres

FÚTBOL: El Fuenlabrada, líder del Grupo I de Segunda B, recibe al Atlético B. Ambos equipos, en horas bajas.
» **LaOtra**

MIÉRCOLES, 28 | 21: 30 HORAS

La Liga no se toma ningún descanso

FÚTBOL: El Wanda Metropolitano acoge este miércoles la primera visita oficial del CD Leganés.
» **beIN LaLiga**

Un partido del Castilla de esta temporada GENTE

FÚTBOL | 'OPERACIÓN PIZARRO'

La sombra del amaño vuelve a hacerse notar

Una macrooperación destapa una red que presuntamente se dedicaba a pactar partidos en Segunda B y Tercera ● Un partido del Castilla y el Alcorcón B-Getafe B, bajo sospecha

A. RODRÍGUEZ
deportes@genteenmadrid.com

El pasado mes de abril era un partido de Segunda División B entre el Barcelona B y el Eldense el que hizo saltar las alarmas. El escandaloso resultado, 12-0, y las denuncias de algunos jugadores del club alicantino destaparon una red de amaños que obligó a cinco personas vinculadas con este equipo levantino a pasar delante del juez. Pocas semanas después quedaban en libertad con cargos, pero la sombra de la sospecha se quedó planeando sobre el fútbol modesto.

No ha pasado un año desde ese asunto cuando el balompié nacional ha vuelto a vivir otro escándalo. La 'operación Pizarro' se había saldado, al cierre de estas líneas, con 28 detenidos (entre los que aparecen dos exjugadores, uno de ellos Jonan García) por su posible vinculación con una presunta trama dedicada al amaño de partidos en Segunda División B y Tercera. La proliferación de estos casos en dichas categorías no es un asunto baladí. Los investigadores coinciden en que los salarios que reciben los futbolistas son bastante inferiores a los de la élite, lo que les convierte en un objetivo claro para estas redes ilegales, cuyo punto de partida está, en muchos casos, en Asia, un continente donde la fiebre por el juego, y en especial las apuestas deportivas, es mucho más fuerte que en los países europeos.

LA OPERACIÓN, COORDINADA DESDE ZAFRA, HA REGISTRADO 28 DETENCIONES

En el punto de mira

La última macrooperación ha sido coordinada desde la localidad pacense de Zafra, pero se ha extendido también por las provincias de Barcelona y Albacete. A pesar de ello, algunas fuentes apuntan a que también están bajo sospecha partidos con representantes de otros puntos de la península.

En este sentido, la lista publicada por El Confidencial que incluye encuentros susceptibles de haber sido amañados también salpica al fútbol madrileño. En concreto, se citan a dos partidos. El primero es de Segunda B de esta temporada en el que el Real Madrid Castilla ganó por 0-2 en el campo del Cerceda gallego en la jornada 14.

El otro partido en cuestión pertenece a la pasada campaña, enmarcado en el Grupo VII de Tercera División. Se jugó en enero de 2017 y tuvo como protagonistas a los filiales del Alcorcón y el Getafe, con un resultado final de 0-3 a favor de los azulones.

BEATRIZ CORRALES | BÁDMINTON

Una leganense coge el 'volante' de Marín

Corrales puso su granito de arena para que España lograra el bronce por equipos en el Europeo

EL PERSONAJE

F. Q. SORIANO

Hasta hace relativamente poco el bádminton era una deporte prácticamente desconocido para el gran público de nuestro país. Al calor de los éxitos de Carolina Marín, esta disciplina va ganando terreno, aunque el testigo no lo porta sólo la jugadora onubense. Junto a ella, otras tres representantes hicieron que España se subiera el podio en el reciente campeonato de Europa por equipos celebrado en la localidad rusa de Kazan.

Sara Peñalver, Lorena Uslé, Elena Fernández y la madrileña Beatriz Corrales sumaron sus fuerzas junto a Marín para lograr una medalla de bronce que consolida al bádminton español como uno de los más potentes del continente. Con 25 años recién cumplidos, Corrales sigue haciéndose un hueco en el panorama internacional, ocupa actualmente el puesto número 33 del ranking mundial y aspira a que este 2018 sea el año de su consolidación en la élite. La pasada temporada sus éxitos más destacados fueron el triunfo en el YONEX Belgian International y el campeonato de Europa por equipos en la modalidad mixta. En la cita de Kazan fue clave en la serie de cuartos contra Turquía.

Beatriz Corrales lograba una nueva medalla

El Atlético ya es primero en la tabla

FÚTBOL | LIGA IBERDROLA

Un poco más cerca de los objetivos

El Atlético defiende su liderato ante el Sporting de Huelva, mientras que el Madrid CFF visita al Athletic tras firmar una nueva remontada

A. R.

Después de unas semanas de tropiezos en la Liga Iberdrola, el Atlético de Madrid Femenino se llevó una gran alegría la jornada pasada. Su trabajado triunfo ante el Valencia (1-0) se vio secundado por una derrota del Barcelona como local ante el Athletic (0-1), lo que deja a las chicas de Ángel Villacampa en el primer puesto en solitario.

Por tanto, las rojiblancas saben que dependen de sí mismas para revalidar el título de Liga, un objetivo que pasa por sacar adelante compromisos como el que tendrá este sábado (13 horas) en el campo del Sporting de Huelva. El cuadro onubense es decimotercero con 21 puntos, aunque la cercanía con los puestos bajos le convierte en un rival peligroso.

Mucha más tranquila es la situación del Madrid CFF. El conjunto blanco sigue en puestos de Copa de la Reina tras remontar su partido con el Santa Teresa (2-1). Este domingo (12 horas) juega a domicilio ante el Athletic.

BALONMANO | LIGA

El Base Villaverde hace un guiño a Aranjuez

F. Q.

Del Félix Rubio a Plata y Castañar, pero siempre sin salir de su distrito. Hasta ahora. El Base Villaverde ya sabe lo que es jugar en diferentes pistas como local, aunque este viernes 23 irá un paso más allá para afrontar su partido ante el Rocasa Gran Canaria Ace en un escenario desconocido hasta la fecha: la Ciudad Deportiva de Las Olivas, un recinto situado en una localidad al Sur como Aranjuez.

La decisión de este cambio la explicó David Ríos, director técnico del club, durante la presentación del encuentro: "Está dentro de nuestros planes de promoción del balonmano a lo largo de toda la Comunidad gracias a la colaboración de los clubes locales y de la Federación Madrileña de Balonmano". De este modo, con las cámaras de Teledeporte como testigo, Aranjuez y el Base Villaverde se convertirán en un exponente del balonmano madrileño a nivel nacional.

Entidad

La guinda de este pastel la pone el rival, un Rocasa Gran Canaria Ace que es tercero en la clasificación y que cuenta en sus filas con una jugadora tan prestigiosa como la guardameta Silvia Navarro, quien ha defendido en multitud de ocasiones la portería de las 'Guerreras', incluyendo los Juegos de Londres de 2012. En la ida, las canarias ganaron por 38-22.

FÚTBOL | PRIMERA DIVISIÓN

La Liga no da tregua al Madrid y al Atlético

Los dos equipos de la capital tendrán una nueva semana cargada de citas por la doble jornada

El Madrid se llevó los tres puntos de Butarque LALIGA.ES

24/02 | 16:15H.

RMA | 3º | 48PT.

ALA | 15º | 28PT.

F. Q. SORIANO
@franciscoquiros

Un partido de Liga aplazado con el Leganés y la vuelta de los dieciseisavos de final de la Europa League con el Copenhague. Las agendas del Real Madrid y el Atlético han estado muy cargadas en las últimas semanas, repartiendo esfuerzos entre los compromisos del fin de semana y los propios de las competiciones continentales.

Lejos de tener un descanso, los dos equipos de la capital se enfrentan a otra semana intensa. Para empezar, el Real Madrid recibirá a un mejorado Alavés después de su triunfo ante el Leganés en Butarque (1-3). Los hombres de Zidane vuelven al Bernabéu este sábado con la intención de defender la tercera posición y, por qué no, meter un poco de presión al Atlético. Enfrente estará un Alavés que no podrá contar con Munir, pero que saca ya diez puntos a la zona de descenso tras la reacción firmada con Abelardo en el banquillo.

Revancha

Por su parte, el Atlético visitará en la noche del domingo (20:45 horas) el Ramón Sánchez Pizjuán de Sevilla, un campo donde este año se despidió de sus opciones de progresar en la Copa del Rey. Los rojiblancos se medirán con un equipo que también tuvo compromiso europeo esta pasada semana.

NUEVA JORNADA

Otro derbi y una visita amable

Dado que es año de Mundial, la Liga ha comprimido al extremo su calendario, fijando la jornada 26 entre semana. El martes (20 horas), el Real Madrid abrirá esta fecha visitando al Espanyol, mientras que el Atlético recibirá el miércoles al Leganés.

PATINAJE | RECEPCIÓN OFICIAL

Madrid presume de medallista olímpico

GENTE

Hace apenas nueve meses, el patinador madrileño Javier Fernández entraba en la Galería de Cristal del Palacio de Cibeles para recibir de manos de la alcaldesa de la capital, Manuela Carmena, la Medalla de Madrid, la máxima distinción de la ciudad. El pasado martes 20 de febrero, lo hizo para ofrecer a los madrileños, a través de su alcaldesa, Manuela Carmena, otra medalla: el bronce ganado en los Juegos Olímpicos de Pyeongchang (Corea del Sur), el cuarto título español en la historia de las olimpiadas de invierno.

Javier Fernández, junto a Carmena

ATLETISMO | CARRERAS POPULARES

El frío no frena la Media de Latina

GENTE

El último domingo de febrero es siempre un lugar reservado en el poblado calendario de carreras populares de la capital para una de las pruebas con más tradición y tirón entre los 'runners' de la región: la Media Maratón de Latina.

Este 25 de febrero, a partir de las 9:30 horas, se disputará una prueba de 21 kilómetros que cumple ya su XIII edición y cuya línea de salida estará situada en la calle Guareña. Este año, además, hay una causa solidaria: colaborar con la Asociación Infantil Oncológica de Madrid.

RUGBY XV | EUROPEO

Las 'leonas' buscan un nuevo título continental

GENTE

El rugby español está de enhorabuena. Si el pasado fin de semana la selección absoluta masculina daba un paso de gigante en la clasificación para el Mundial de Japón al imponerse a Rumanía, el combinado sénior femenino ya ha hecho las maletas con destino a Bruselas, donde el próximo martes 27 arrancará una nueva edición del Campeonato de Europa.

Las 'leonas', que han conquistado este campeonato en otras cinco ocasiones (1995, 2003, 2010, 2013 y 2016), debutarán ante Alemania (martes, 18 horas) en un partido a cara o cruz, toda vez que en esta fase final sólo tienen presencia cuatro selecciones y se disputa bajo el formato de semifinales y final. Los otros clasificados son Holanda y la anfitriona Bélgica.

Despedida

Por este motivo, el pasado miércoles 21 tuvo lugar en la Sala Juan Antonio Samaranch del Consejo Superior de Deportes la presentación del equipo nacional. En el acto estuvieron presentes el director general del CSD, Jaime González Castaño; el presidente de la Federación Española de Rugby , Alfonso Feijóo; así como de la responsable de patrocinios de Iberdrola, Carmen Cabrera; el seleccionador nacional, José Antonio Barrio; y la gran capitana de este combinado, Isabel Rico.

PREMIOS NACIONALES | GALA EN EL PARDO

Otro reconocimiento para los héroes de Rio

Deportistas como Saúl Craviotto, Maialen Chorraut o Lydia Valentín recibieron los galardones de manos de los Reyes y el ministro Méndez de Vigo ● Teresa Perales, Premio Infanta Sofía

REDACCIÓN
@gentedigital

Fueron grandes protagonistas en los Juegos Olímpicos de 2016 y, por ello, las instituciones volvieron a rendir homenaje a varios deportistas que se consagraron en la cita de Rio de Janeiro. De este modo, los palistas Saúl Craviotto y Marcus Cooper, la halterófila Lydia Valentín y la palista Maialen Chourraut, entre otros, recibieron el pasado lunes los Premios Nacionales del Deporte de 2016 en un acto presidido por sus majestades los Reyes y el ministro de Educación, Cultura y Deporte, Íñigo Méndez de Vigo, en el Palacio Real de El Pardo.

Saúl Craviotto recogió el Premio Rey Felipe al Mejor Deportista Español durante el 2016, tras ganar en los Juegos de Río dos medallas olímpicas, un oro junto a Cristian Toro en el K-2 200 metros, y un bronce en el K-1 200 metros. La Mejor Deportista femenina, el Premio Reina Letizia, fue compartido por la leonesa Lydia Valentín y la guipuzcoana Maialen Chourraut, que hicieron historia en Río de Janeiro con sus respectivas medallas, un bronce en halterofilia y un oro en K-1 aguas bravas. De hecho, el piragüismo fue el gran premiado en esta edición, ya que sus numerosos éxitos en los últimos Juegos, con cuatro medallas, hicieron que su equipo olímpico fuese galardonado con la Copa Barón de Güell al mejor combinado, mientras que Marcus Cooper, oro olímpico en K-1 1.000 metros, recibió el Premio Rey Juan Carlos por ser la revelación.

Jesús Ángel García Bragado, junto al rey Felipe VI

Un gran ejemplo

Por otro lado, la nadadora paralímpica Teresa Perales, ganadora de 26 medallas en Juegos, fue distinguida con el Premio Infanta Sofía por destacar especialmente en la difusión y mejora de la actividad deportiva entre los discapacitados físicos, psíquicos o sensoriales, mientras que la húngara Laura Sarosi recibió el Premio Reina Sofía por su gesto de dejar las zapatillas a su rival durante un partido de bádminton pese a que se estaba jugando estar en los Juegos. La lista de galardonados la completan el nadador Hugo González, Premio Princesa Leonor al mejor deportista menor de 18 años; los regatistas argentinos Santiago Lange y Cecilia Carranza, Trofeo Comunidad Iberoamericana; y Jesús Ángel García Bragado, Premio Nacional Francisco Fernández Ochoa.

EL VETERANO JESÚS ÁNGEL GARCÍA BRAGADO, PREMIADO POR SU TRAYECTORIA

BALONMANO | DIVISIÓN DE HONOR PLATA

El derbi, entre polos opuestos

El Secin Group Alcobendas defiende su liderato ante el colista, el BM Madrid

A. RODRÍGUEZ

Dar el salto a la Liga Asobal o certificar la permanencia. Dos objetivos antagónicos se cruzan este sábado 24 (17:30 horas) en el Pabellón de Los Sueños de Alcobendas, donde el equipo local, el Secin Group, quiere hacer valer su condición de favorito ante el otro representante regional en la segunda categoría del balonmano nacional, el Ikasa BM Madrid.

La diferencia entre ambos conjuntos queda reflejada fielmente en la clasificación. Mientras los alcobendenses son líderes gracias a los 31 puntos logrados, los de Carabanchel tienen el dudoso honor de portar el farolillo rojo tras sumar sólo 9 puntos, tres menos que el rival que los precede, el RS Covadonga.

En el recuerdo

Por si esto fuera poco, el antecedente de la primera vuelta también sonríe a los pupilos de Alejandro Mozas, ya que se llevaron los puntos en juego del Pabellón Francisco Fernández Ochoa gracias a un triunfo autoritario por 20-31. En aquella ocasión, la gran defensa del líder, sumada al acierto goleador de Martí Villoria (autor de 6 tantos) resultaron un escollo insalvable para el colista.

Partido de la primera vuelta

EN BREVE

BALONCESTO | LIGA FEMENINA

El Estudiantes deja pasar otro tren

La derrota sufrida el pasado miércoles en el pabellón Magariños ante el Campus Promete (55-70) deja al Movistar Estudiantes en la última plaza de la Liga Femenina, con un pleno de derrotas en 20 jornadas. Este domingo visita al Al-Qázeres.

RUGBY | LIGA HEINEKEN

Un clásico en el Central de la 'Complu'

Una semana después de albergar el España-Rumanía de clasificación para el Mundial, el Campo Central de Ciudad Universitaria será escenario este domingo 25 (12 horas) de un choque entre dos históricos: el Complutense Cisneros y la UE Santboiana.

Las rojiblancas, líderes

FÚTBOL SALA | PRIMERA DIV.

Semana de descanso para el Navalcarnero

La celebración del Campeonato de España de selecciones territoriales sub-21 hace que la Primera División femenina de fútbol sala se tome un respiro. El Atlético Navalcarnero sigue líder, aunque Alicante, Burela y Roldán le siguen de cerca.

FÚTBOL | SEGUNDA DIV. FEM.

El CD Tacón visita al Dínamo Guadalajara

Una goleada por 5-0 ante el Pozuelo permite al CD Tacón seguir, una semana más, al frente del Grupo 5 de la Segunda División femenina. Este domingo 25 (16 horas) se disputa la decimonovena jornada, con visita del líder al Dínamo de Guadalajara.

AMPARO LARRAÑAGA

"El teatro es muy agradecido con las mujeres"

Después de un año y medio alejada de los escenarios ha regresado al Teatro Maravillas de Madrid con 'El reencuentro' ● Espera que esta obra la tenga, por lo menos, 3 años disfrutando con el público ● No piensa en nuevos proyectos, pero le gustaría trabajar con su familia pronto

ENTREVISTA DE **MAMEN CRESPO** (@mamencrespo) | FOTO DE **CHEMA MARTÍNEZ**

Se reencuentra con María Pujalte en las tablas, ya que es su hermana en la obra 'El reencuentro', además de una gran amiga en la vida real. Pero también con el público, después de más de un año alejada del teatro. Está llena de ilusión con este proyecto que se acaba de estrenar en el Teatro Maravillas de Madrid, en el que vuelve a trabajar con su hermano Pedro Larrañaga. No descarta hacer un proyecto familiar, pero tiempo al tiempo, porque cuando está con una cosa, no le gusta pensar en otros trabajos.

El reencuentro lo va a vivir el público madrileño pero contigo. Mucho tiempo sin verte en el escenario.
Sí, porque he estado más de un año y medio sin trabajar, que me ha sentado fenomenal. Ahora vuelvo con todas las ganas del mundo.

¿Qué significa para ti estar encima de un escenario?
Estoy igual de cómoda que puedo estar en mi casa. Es mi terreno, lo domino fenomenal. Cuando empiezo a ensayar estoy tensa, pero después noto que me relajo y que me hago al espacio. La sensación de tener a la gente ahí, lejos de darme miedo, me motiva muchísimo.

¿Ha habido nervios por el estreno?
Sí, eso sí, si no sería una tarada. Hay nervios al principio y antes de salir al escenario siempre me pregunto por qué no me habré retirado, pero después salgo, me divierto y me lo paso en grande.

No me creo que te plantees retirarte.
Es un segundo, se me pasa por la cabeza, pero se me vuelve a olvidar rápido.

¿Qué haría Amparo Larrañaga si no se dedicara a esto?
Lo que hago cuando descanso. Dedicarme a mis aficiones, a mi familia, a mis amigos... No soy de moverme mucho, no me gusta viajar. La verdad es que este año y medio de descanso se me ha hecho muy corto, se me ha pasado volando.

No hace falta preguntarte si te inclinas por la tele, el cine o el teatro.
A partir de una edad, me dije que el teatro era muy agradecido con las mujeres. Mucho más que otros medios. No tiene edad, es impresionante.

¿En el teatro no hay discriminación por la edad?
Ni por el físico. Eso te permite tener libertad. El teatro no te exige que te operes, ni que te pinches. Va más con mi forma de vivir y de pensar.

Esto confirma que no es el público el que juzga un kilo de más o una arruga.
Efectivamente. No creo que las mujeres sientan tanta presión por ellas mismas, sino por saber, por ejemplo, que al hombre le gustan las mujeres jóvenes. Yo esa presión no la quiero y la resisto. Puedo permitírmelo porque tengo mi propia empresa. Vivo más relajada.

¿Tienes diferencias con tus hermanos?
Nosotros somos una piña de verdad. Llevo trabajando muchísimos años con ellos desde el entendimiento y el respeto absoluto y pensando en lo que era interesante para todos. Nos ha ido bien porque decidimos montar nuestra propia historia para no depender tanto de un teléfono que suena, de la edad...

Nunca has utilizado el nombre de tus padres para triunfar. Has demostrado tu trabajo y has conseguido dar esquinazo a la prensa rosa, algo que no debe ser sencillo.
Sí, sobre todo por una cuestión de limpieza. Lo difícil de esta profesión no es triunfar, sino mantenerse cuarenta años. Creo que es un trabajo en el que mantener el misterio es importante. Cuanto más te pueda la gente desligar de tu vida, más creíble es lo que haces en las tablas.

¿Con quién te gustaría trabajar?
Lo que me gustaría es hacer un gran proyecto familiar, sería curioso, interesante.

¿Ya estás pensando en otra cosa?
Para mí el éxito del teatro es que cada función dure, al menos, un año. Me gusta pensar en los proyectos a largo plazo. Con esta obra me gustaría estar 3 años.

PONGAMOS QUE HABLO DE MADRID

PARA PERDERTE:
Malasaña: La actriz es una enamorada de esta zona de la capital. Aunque no le gustan las compras demasiado, apuesta por la calle Fuencarral cuando va de 'shopping'.

PARA ENCONTRARTE:
La capital: Ahora vive fuera de Madrid y le gustaría volver a vivir en la capital. "Me gusta la zona de El Retiro. Viví en la calle Ibiza hace un tiempo", comenta.

PARA COMER O CENAR:
Rafa: "Me gustan los sitios clásicos donde hay profesionales. Uno de mis favoritos es Rafa. Me gusta la comida tradicional", cuenta.

PARA UNA CITA ROMÁNTICA:
La plaza de Oriente: La actriz tiene claro que una cita romántica tiene que ser al aire libre. De ahí que apueste para ella por la zona de Ópera y, especialmente, por la plaza de Oriente.

Los Cines Palacio de la Prensa acogerán este ciclo CHEMA MARTÍNEZ / GENTE

CINE | CICLO

La familia, una película que sigue rodándose en 2018

Un canal de televisión programa un ciclo de cine compuesto por cuatro títulos clásicos ● El objetivo es que abuelos y nietos se acerquen a las salas del Palacio de la Prensa para ver juntos algunas películas emblemáticas

POR **FRANCISCO QUIRÓS SORIANO** (@franciscoquiros)

Corría el año 1962 cuando se proyectó por primera vez en las salas españolas 'La gran familia'. Mucho han cambiado, desde entonces, tanto el mundo del cine como las relaciones familiares. En pleno siglo XXI el hábito de ver producciones en la gran pantalla ha perdido vigencia en favor de las nuevas tecnologías, un elemento que puede suponer un aliado pero también una barrera contra la comunicación interpersonal. La brecha digital se va estrechando, aunque aún sigue latente un salto intergeneracional que también se puede aplicar a los gustos relacionados con el celuloide.

EL CICLO LO ESTRENARÁ 'LA GRAN FAMILIA', DE FERNANDO PALACIOS

PARA CONSEGUIR LAS ENTRADAS HAY QUE INSCRIBIRSE EN UNA WEB

A pesar de todo, resulta curioso comprobar cómo algunos títulos del cine español de antaño tratan algunos asuntos que siguen de actualidad. Es por ello que el séptimo arte también puede ser usado como un vehículo para unir a generaciones a priori tan diferentes como las de abuelos y nietos, una oportunidad que el canal de televisión SOMOS ha decidido aprovechar.

El resultado de esta fórmula es un ciclo de cine que consta de cuatro películas clásicas con sello nacional.

Detalles

Los Cines Palacio de la Prensa (plaza del Callao, 4) se vestirán de gala los domingos del mes de marzo para acoger la proyección, en sesión única (desde las 12 horas), de 'La gran familia,' 'Sor Citröen,' 'Un rayo de luz' y 'Marcelino pan y vino,' unos títulos de los que muchos guardan grandes recuerdos y que ayudarán a recuperar la parte nostálgica mientras se comparte tiempo de ocio con los nietos.

Así, muchos jóvenes pueden descubrir el talento interpretativo de Gracita Morales, el encanto de Pablito Calvo o las peripecias de un padre con 15 hijos encarnado por Alberto Closas. Precisamente el debut correrá a cargo de esta última película, 'La gran familia,' programada para el domingo 4 de marzo y paradigmática en cuanto a la radiografía de los hogares españoles en la década de los 60, con padres pluriempleados para sacar adelante a muchas bocas.

Siete días después le tocará el turno a 'Sor Citröen,' mientras que 'Un rayo de luz' y 'Marcelino pan y vino' se proyectarán los días 18 y 25 de marzo, respectivamente.

Los interesados pueden inscribirse a través de la página web Amcn.club/matinales, donde encontrarán toda la información complementaria sobre este ciclo.

LOS TÍTULOS

'LA GRAN FAMILIA': La obra de Fernando Palacios recuerda que la economía siempre ha sido un quebradero de cabeza en los hogares españoles, y no sólo durante la reciente crisis. Supone un gran documento histórico en cuanto al reflejo de la ideología imperante en la época.

>> **Domingo 4 de marzo**

'SOR CITRÖEN': Dirigida por Pedro Lazaga, esta película se estrena en 1967, con protagonismo para Gracita Morales y Rafaela Aparicio, dos monjas que se asoman al aperturismo que reinaba en España a través de un vehículo insigne en nuestro país: el 'dos caballos'.

>> **Domingo 11 de marzo**

'MARCELINO PAN Y VINO': Hablar de este film es hacerlo de uno de los grandes éxitos del cine español en el siglo XX y que logró poner de acuerdo a público y crítica. La inocencia del joven Pablito Calvo supuso un acercamiento novedoso a la temática religiosa.

>> **Domingo 25 de marzo**

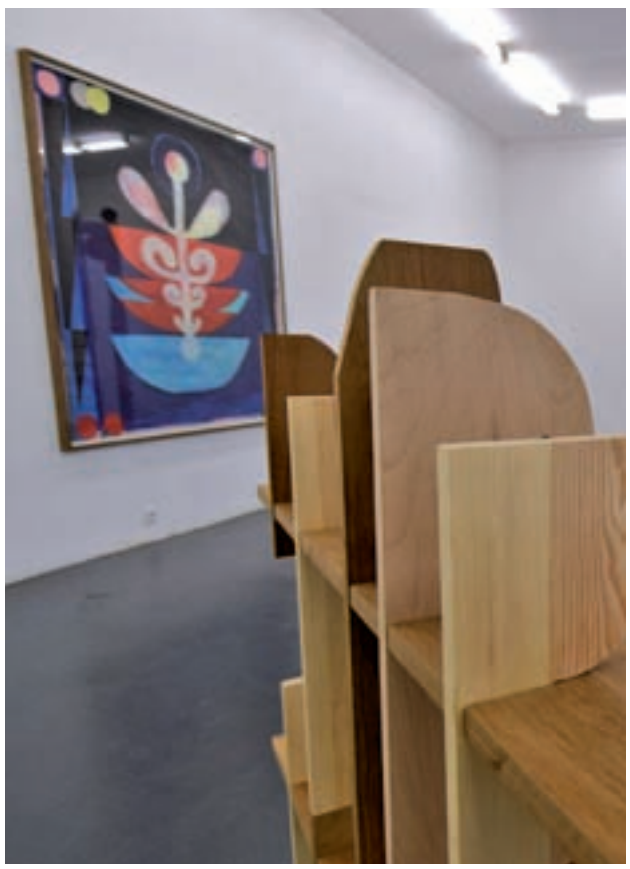

F2: El concepto que les define es integración: de creadores jóvenes con otros más mayores; de un arte más conceptual y moderno, con otro que investiga la técnica, más vanguardista. Hay pintura y escultura, pero también instalación.
>> **F2galeria.com** | **Doctor Fourquet, 28**

CRUCE: Como un soplo de aire fresco en esta calle se encuentra Cruce. No es una galería y, por tanto, no vende arte. Es una asociación sin fines comerciales cuyo objetivo es difundir y divulgar los lenguajes contemporáneos.
>> **Crucecontemporaneo.wordpress.com** | **Doctor Fourquet, 5**

DELIMBO: Esta galería es pionera en arte urbano y una de las primeras con este concepto al sur de Europa. La mayoría de sus artistas han empezado en la calle y continúan combinando el trabajo expositivo con su faceta muralista.
>> **Delimbo.com** | **Doctor Fourquet, 30**

RECORRIDO | MÁS ALLÁ DE LOS MUSEOS

Arte a pie de calle

Quince galerías con propuestas contemporáneas conviven en Doctor Fourquet y aledaños ● Los visitantes pueden encontrar obras de artistas emergentes o consolidados ● Hay espacio para pintura, escultura, fotografía e instalación

POR **LILIANA PELLICER** (@lilianapellicer)

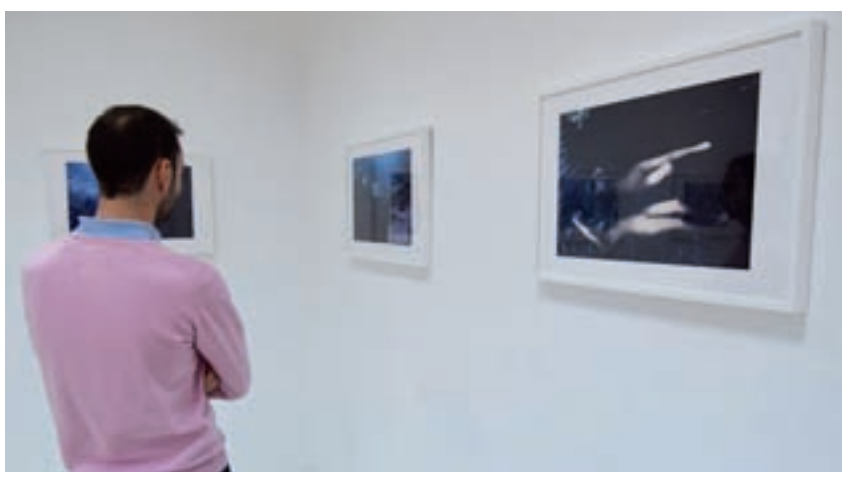

THEREDOOM: La fotografía también tiene su espacio expositivo, como por ejemplo en Theredoom. Destacamos esta galería, además, por su apuesta por jóvenes creadores y por la cesión de sus espacios para teatro, performans y otras propuestas creativas.
>> **Theredoom.net** | **Doctor Fourquet, 3**

La capital se ha rendido estos días ante el arte contemporáneo. ARCO, Art Madrid, Open Studio, Just Mad, Drawing Room, Urvanity... Las ferias y propuestas se han superpuesto con una oferta tan variada como alejada del día a día de la mayoría de los madrileños. Si te interesa el arte, pero no te desplazas hasta IFEMA y quieres algo diferente a los grandes museos y salas de exposiciones, no te preocupes, Madrid cuenta con su propia calle del arte.

En pleno barrio de Lavapiés, más de una docena de galerías conviven en un mismo espacio, Doctor Fourquet, convirtiendo esta vía madrileña en un eje imprescindible para comprender el arte contemporáneo. Y para adquirirlo, por que, a diferencia del Reina Sofía, las obras expuestas pueden terminar en el salón de tu casa, eso sí, si tienes la cartera suficientemente llena. "Esta calle es especial. Nosotros venimos de Sevilla y teníamos claro que no queríamos abrir la segunda sede en Madrid, queríamos tenerla en esta vía", explica Laura Calbarro, de Delimbo, que no se siente amenazada por tener tan cerca a la competencia: "Siempre suma estar en Doctor Fourquet".

Quince propuestas

El paseo por este eje acerca la realidad de un arte vivo, en constante reinterpretación. Parada a parada, galería a galería (hay hasta quince en unos pocos metros), el visitante se puede hacer una idea de las tendencias predominantes, del trabajo que hoy sale de los estudios de los creadores, tanto emergentes como consolidados. Y es que en Doctor Fourquet conviven jóvenes promesas con artistas internacionales, aunque siempre con propuestas contemporáneas. Pintura, escultura, instalaciones, fotografía... en las paredes (y suelos, y techos) de estas galerías puede encontrarse proyectos para todos los gustos y para todos los bolsillos.

EL VISITANTE PUEDE COMPRAR OBRAS DESDE MENOS DE 500 EUROS

Los precios oscilan entre los menos de 500 euros hasta piezas casi destinadas a museos, impensables para la mayoría de los aficionados. De hecho, en algunas galerías se organizan exposiciones de creadores emergentes con un doble fin: ofrecerles un escaparate de su obra, al tiempo que proponen precios más asequibles para quienes desean atesorar Arte con mayúsculas en sus hogares.

OTRAS GALERÍAS

Casa sin fin
>> **Casasinfin.com**

Espacio Mínimo
>> **Espaciominimo.es**

Alegría
>> **Galeriaalegria.es**

Juan Risso
>> **Galeriajuanrisso.com**

Moises Pérez de Albéniz
>> **Galeriampa.com**

Silvestre
>> **Galeriasilvestre.com**

García
>> **Galeriagarcia.com**

Maisterravalbuena
>> **Maisterravalbuena.com**

NoguerasBlanchard
>> **Noguerasblanchard.com**

Marta Cervera
>> **Galeriamartacervera.com**

Madrid FX Proyectos
>> **Fxproyectos.net**

¿HUMEDADES EN SU VIVIENDA?

en Acuasec **tenemos la solución**

Garantía hasta 30 años

acuaSEC®

Tratamientos DEFINITIVOS contra la humedad

Desde 1996, a la vanguardia de la tecnología

Premio A Tu Salud 2015

MEJOR EMPRESA EN EL TRATAMIENTO DEL AIRE

PREMIO A LA LABOR PROFESIONAL Y COMPROMISO CON LA EXCELENCIA

Excelencia

900 535 625

www.acuasec.com

PIDA SU DIAGNÓSTICO COMPLETO Y GRATUITO

AGENDA CULTURAL | MADRID IMPRESCINDIBLE

DEL JARDÍN DE LA MEMORIA: La capital española tiene el honor de presentar 'Paloma Navares. Del jardín de la memoria', una exposición que propone una relectura desde la perspectiva de género de la figura de Eva, motivo iconográfico clásico en la historia del arte.

>> **Museo Thyssen- Bornemisza | Hasta el 22 de abril**

LA CENICIENTA SALE A LOS ESCENARIOS: Seguro que ya conocéis el famoso cuento de Charles Perrault, pero aquí no esperéis encontrar la historia que ya os sabréis de memoria porque este es un novedoso espectáculo que no os dejará indiferentes. ¿Preparados para vivir 'La Cenicienta. El gran show musical'? Un plan perfecto para disfrutar en familia.

>> **Teatro Reina Victoria | Del 24 de febrero al 10 de marzo | Precio: 14 €**

DINOSAURIOS A TAMAÑO REAL: En 'Dino Expo XXL' se podrán observar más de 100 dinosaurios animatrónicos a escala real que tienen como objetivo recrear el mundo de estos animales gigantes, que fueron dueños de la Tierra hace más de 65 millones de años.

>> **Calle Silvano, 108 | Hasta el 10 de mayo**

'DESCONCIERTO': Belén López presenta su primer espectáculo musical 'Desconcierto'. En él, a partir de temas originales y versiones, Belén repasa su trayectoria vital en primera persona y en compañía de otros artistas como Rosario Flores, Inma Cuesta, Antonio Carmona o Vicente Amigo.

>> **El Pavón Teatro Kamikaze | 24 y 25 de febrero**

QUÉ ESCUCHAR

Fifty shades freed

Varios artistas
ISLAND RECORDS

'Fifty shades freed' es la banda sonora para la película del mismo título, traducida como 'Cincuenta sombras liberadas'. El final de la historia de Christian Grey y Anastasia Steele tiene de fondo temas como 'For you', a cargo de Rita Ora (quien también forma parte del elenco artístico del filme) y Liam Payne. También hay canciones con Dua Lipa, Julia Michaels, Bishop Briggs, Miike Snow, Jessie J, Sia o Ellie Goulding.

ATRAVESANDO EL CAMPO COLOMBIANO: 'Campo a través. Arte colombiano en la colección del Banco de la República' es un recorrido desde la época colonial hasta hoy. Hasta el 22 de abril.

>> **Sala Alcalá, 31**

'LULÚ', DRAMA EN LAS TABLAS MADRILEÑAS: María Adánez es una enigmática mujer que cambia la vida de un viudo y sus dos hijos en esta intrigante obra de teatro. Se podrá ver hasta el 25 de marzo.

>> **Teatro Bellas Artes**

'PURPLE', DE JOHN AKOMFRAH: El Museo Thyssen-Bornemisza organiza una vídeo-instalación inmersiva del galardonado artista y cineasta británico sobre el cambio climático.

>> **Hasta el 25 de marzo**

LIAM GALLAGHER, EN CONCIERTO: El exvocalista de la famosa banda de pop-rock Oasis acaba de publicar 'As You Were', su ópera prima en solitario. Estará en la Sala La Riviera.

>> **El 23 de febrero**

POETAS DEL CUERPO: La danza fue una de las disciplinas artísticas que más atención atrajo en las primeras décadas del siglo XX. 'Poetas del cuerpo. La danza de la Edad de Plata' es una exposición que recupera las aportaciones de los coreógrafos e intérpretes de las primeras décadas del siglo XX en España, en el contexto del complejo panorama cultural de la Edad de Plata. También se ofrece así una perspectiva diversa de la danza, abierta a las distintas corrientes e influencias.

MADRID >> Más info en Residencia.csic.es | Residencia de Estudiantes (Calle Pinar, 23) | Hasta el 1 de abril

'JUST MAD 2018': Para todos aquellos que no puedan acercarse a ARCO, tienen una opción muy interesante en pleno barrio de Salamanca. Y es que llega la novena edición de 'Just MAD', la feria de arte madrileña enfocada en los nuevos descubrimientos y las galerías noveles, predominando en ella las creadoras femeninas y un nivel distinto, fruto del trabajo de un comité de selección de lo más potente. Si eres amante de este sector, acércate y no te arrepentirás.

MADRID >> Más info en Justmad.es | Calle Núñez de Balboa, 32 | Hasta el 25 de febrero

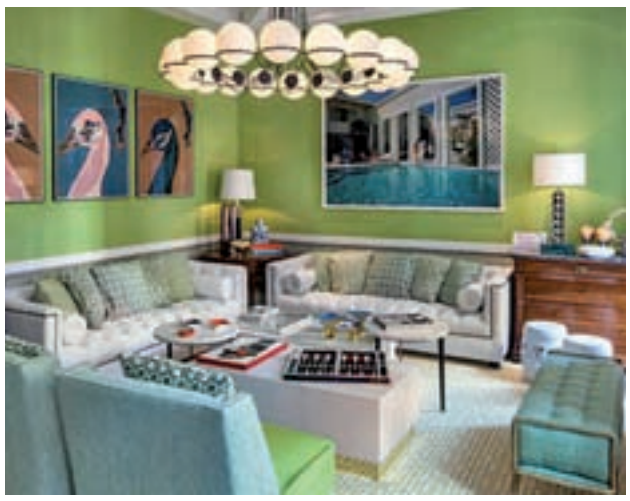

DECORA TU HOGAR: Los amantes de la decoración están de suerte porque la 53 edición de Casa Decor se adelanta unos meses y aterriza en el barrio de Chamberí. Será en un enorme edificio de 3.200 metros cuadrados construido entre 1902, representante de la arquitectura madrileña de principios de siglo XX.

MADRID >> Casadecor.es | Calle Francisco de Rojas, 2 | Hasta el 25 de marzo

PINTORES DE PELÍCULA: Hasta el 2 de julio, el Palacio de la Prensa acoge un ciclo de documentales 'Los lunes de arte', que aglutina películas sobre la vida y obras de algunos de los mejores pintores de todos los tiempos: de Murillo a David Hockney, pasando por Canaletto, Sorolla, Cézanne, Dalí y Van Gogh.

MADRID >> Plaza del Callao, 4 | Precio: 8 €

EL ARMARIO DE CARMEN LOMANA: Se inaugura un nuevo formato expositivo que mostrará el contenido del guardarropa de personalidades relevantes en materia de estilo en nuestro país. Como primera protagonista, la empresaria Carmen Lomana, poseedora de una asombrosa colección de alta moda.

MADRID >> Museo del Traje | Hasta el 29 de abril

Plato de uno de los participantes

20.000
comensales:
Se espera superar esta cifra, que es la que se registró en la edición del año pasado

3.000
euros:
Es en lo que está valorado el premio que recibió la ganadora del concurso en 2017

41
restaurantes:
Son los participantes en la octava edición de la Ruta del Cocido Madrileño

8
debutantes:
Se incorporan cinco de la capital y otros tres de diferentes municipios

COCIDO MADRILEÑO | OCTAVA EDICIÓN

La receta más castiza tiene su ruta

Los amantes de la cocina tradicional tienen la oportunidad de disfrutar de la Ruta del Cocido Madrileño, con restaurantes de toda la región ● Hasta el 31 de marzo se servirán unas 2.800 raciones ● Forman parte 25 establecimientos de Madrid capital y 13 de diferentes localidades ● También Segovia y Toledo

POR **ALBERTO ESCRIBANO** (@albertoescri)

Si a Madrid se la identifica con una receta es, sin duda alguna, con el tradicional cocido, plato típico por excelencia de nuestra región. Con el objetivo de darlo a conocer de las diferentes maneras en las que se sirve en los 41 restaurantes participantes, y en pleno auge de la cocina tradicional, hasta el sábado 31 de marzo se celebra la VIII Ruta del Cocido Madrileño.

De Chinchón a Cercedilla

Con el número de participantes más alto de todas las ediciones, esta iniciativa, organizada por 'Qué rico España', es una buena oportunidad para conocer algunos de los rincones más pintorescos de la Comunidad de Madrid. Así, desde el Parador de Chinchón, con su histórica plaza, hasta la cervantina Alcalá de Henares con el restaurante Goya; pasando por el enclave natural de Cercedilla, en plena sierra madrileña; o los tres restaurantes en Guadarrama, muy cerca del Parque Nacional, que actualmente es el segundo más visitado de España.

LA CLAVE SE DIFERENCIA DEL RESTO: El restaurante La Clave (situado en C/ Velázquez, 22), en el madrileño barrio de Salamanca, es uno de los establecimientos debutantes que se incorporan en esta edición. Sus propietarios son los únicos de los participantes en la ruta que ofrecen a los clientes el cocido madrileño en cuatro vuelcos, al añadir como primero de ellos la croqueta de pringá.

Los que prefieran la ciudad de Madrid tampoco van a tener problema para elegir propuesta. Los hay en pleno barrio de Salamanca, en la zona de Ópera y también en la Latina.

Precios también hay para todos los bolsillos. Los amantes de la gastronomía más castiza podrán degustar el cocido madrileño desde los 11 euros de la cafetería Marilyn (Madrid), hasta los 28 euros del Parador de Chinchón o los 29 que tendrán que pagar si se pasan por taberna La Cruzada (Madrid) o Casa Carola (Madrid). Como término medio encontrarán, entre otros, la Posada de Horcajuelo (Horcajuelo de la Sierra), con un precio de 18 euros; o la Rayúa (Majadahonda), por 19.

Pero una de las grandes novedades de este año es que por primera vez participa un restaurante de Segovia, que junto a Toledo es la tercera provincia en ser parte de esta iniciativa gastronómica que el año pasado reunió a 20.000 comensales y este 2018 espera superar estas cifras.

Vegetarianos y sin gluten

Además, la Ruta del Cocido Madrileño no se olvida de quienes tienen intolerancias con el gluten o quienes optan por una alimentación vegetariana y también para ellos se sirve la receta tradicional. Este año el concurso se traslada a Rutadelcocidomadrileño.com, donde el público puede votar su codido favorito y ganar su peso íntegro en vino, aceite, garbanzos, café y cerveza artesana. Todos ellos productos madrileños.

El recorrido incorpora este año ocho nuevos restaurantes, entre ellos La Pesquera, en la Casa de Campo; Sagaz, en el Barrio de Las Letras; Goya, en Alcalá de Henares; o El Alto de Alpedrete; mientras que trece de ellos han participado en todas las ediciones desde que comenzó. Cuando todavía el frío se resiste a abandonarnos es el momento perfecto para probar alguna de las 2.800 raciones de cocido, la mayoría de tres vuelcos, que se servirán hasta el sábado 31 de marzo, con unas cantidades de fideos y garbanzos que se estiman en 600 y 200 kilos respectivamente.

Toda la información sobre los precios, restaurantes participantes, recetas, horarios y lugares en Rutadelcocidomadrileño.com.

HORÓSCOPO | LA PREDICCIÓN DE LA SEMANA

ARIES
21 MARZO — 20 ABRIL

Acción: No precipites cambios sin previsión. **Sentimientos:** Momentos difíciles si no tienes cautela. **Suerte:** Economía e inversión. **Salud:** Estás mejor.

TAURO
21 ABRIL — 21 MAYO

Acción: Evita altibajos. **Sentimientos:** Momento idílico. **Suerte:** En tu forma de atraer a los demás. **Salud:** Todo marcha estupendamente.

GÉMINIS
22 MAYO — 21 JUNIO

Acción: Revisa tus inversiones. **Sentimientos:** Novedades y gran amistad. **Suerte:** Sigue tus corazonadas. **Salud:** Importancia de una dieta saludable.

CÁNCER
22 JUNIO — 22 JULIO

Acción: Mantén el equilibrio en tu forma de hablar. **Sentimientos:** Los celos son malos. **Suerte:** Disfruta con amigos. **Salud:** Vigila el desánimo.

LEO
23 JULIO — 22 AGOSTO

Acción: No te dejes llevar por fantasías. **Sentimientos:** El tesón te ayuda mucho. **Suerte:** En tu profesión. **Salud:** Pon en orden tu plan de vida.

VIRGO
23 AGOSTO — 22 SEPTIEMBRE

Acción: Lee la letra pequeña en los contratos. **Sentimientos:** Cíñete a la realidad. **Suerte:** En tu aprendizaje. **Salud:** Molestias articulares y musculares.

LIBRA
23 SEPTIEMBRE — 22 OCTUBRE

Acción: Ánimo en tu profesión. **Sentimientos:** Altibajos emocionales. **Suerte:** En tu sabiduría. **Salud:** No fuerces demasiado las articulaciones.

ESCORPIO
23 OCTUBRE — 22 NOVIEMBRE

Acción: Piensa qué te falta por aprender. **Sentimientos:** Paciencia para compensarlo todo. **Suerte:** En asuntos de pareja. **Salud:** No cargues la espalda.

SAGITARIO
23 NOVIEMBRE — 21 DICIEMBRE

Acción: Atención a cómo aumenta tu sabiduría. **Sentimientos:** Estás sin ganas de arreglar nada. **Suerte:** En cómo disfrutas. **Salud:** Buena época.

CAPRICORNIO
22 DICIEMBRE — 20 ENERO

Acción: Altibajos en reuniones con amigos. **Sentimientos:** Amistad fructífera. **Suerte:** En el ocio y romance. **Salud:** Momento tranquilo y llevadero.

ACUARIO
21 ENERO — 19 FEBRERO

Acción: No pierdas el tiempo en trivialidades. **Sentimientos:** Romance a la vista. **Suerte:** Con la familia y el hogar. **Salud:** Cuida tu estado físico y anímico.

PISCIS
20 FEBRERO — 20 MARZO

Acción: Las distracciones no ayudarán. **Sentimientos:** Es el momento de poner todo en claro. **Suerte:** En viajes y con amigos. **Salud:** Atención a las prisas.

ESPACIO PATROCINADO POR:
Victoria Vélez 625 666 045
Bióloga - Naturópata (Col. 4331)
www.astral.com.es

SUDOKU

			5	4	1			
3				2				
		5					4	
	8						2	4
2		9		1	5			
7							8	1
9				5				
		7			6		5	3
1					2			7

INSTRUCCIONES
CÓMO JUGAR AL SUDOKU

Complete el tablero de 81 casillas (dispuestas en 9 filas y columnas). Deberá rellenar las celdas vacías con los números que van del 1 al 9, de modo que no se repita ninguna cifra en cada fila ni en cada columna o cuadrado.

SOLUCIÓN:

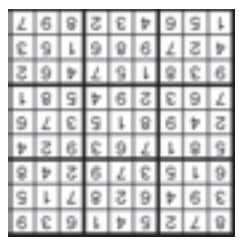

Gente

1. Inmobiliaria 2. Empleo 3. Enseñanza 4. Casa y Hogar 5. Animales 6. Deportes 7. Salud 8. Ocio 9. Música 10. Informática 11. Motor 12. Servicios 13. Finanzas 14. Varios 15. Relaciones 16. Masajes 17. Líneas 803 18. Esoterismo

91 548 02 63 - 91 541 20 78

También puede poner su anuncio personalmente en: calle Gran Vía 57. 9ºA. 28013 Madrid. (Metro Plaza España) en horario de 9:00 a 17:00 h. (Lunes a Jueves). Viernes de 9:00 a 14.00 h. La recogida de anuncios para la edición de la semana será hasta las 14:00 h. del martes, o remitiendo un email a la siguiente dirección: gente.clasificados@gmail.com.

Gente en Madrid no se responsabiliza de la procedencia ni de la veracidad de los anuncios breves, y se reserva el derecho de modificar el emplazamiento de los anuncios breves, así como la publicación o no en caso de no cumplir las condiciones.

Anuncios clasificados

Ávila: 807 505 783* Barcelona: 91 541 20 78 Burgos: 807 505 132* León: 807 517 310* Logroño: 807 505 794* Palencia: 807 505 781* Santander: 807 505 779* Segovia: 807 505 789* Valladolid: 807 517 023* *El coste de la llamada a los 807 es de 1.21 €/min. desde la red fija, y de 1.57 €/min. desde la red móvil. IVA incluido.

Descargue esta edición, y todas las nacionales en PDF: www.gentedigital.es/edicion-impresa/

¿SU BANCO NO LE APRUEBA EL PRÉSTAMO?
SI TIENE PISO U OTRA PROPIEDAD
pagada o con poca deuda, (local, nave, apartamento)
LE DAMOS LA SOLUCIÓN!!!
Dinero puente hasta vender su propiedad
ESTUDIO GRATUITO
Solución a la falta de financiación que la Banca no puede resolver
Para Particulares y Empresas
acerto finanzas y créditos
www.acertofinanzas.es
OFICINAS CENTRALES C/Almagro nº 24, 1º 28010 MADRID
913 082 912
656 300 672
Equipo profesional con 20 años de experiencia en el sector
Entidad gestora inscrita en el Instituto Nacional de Consumo con nº 479/2014 Registro estatal de empresa según Ley 2/2009 de 31 Marzo.

1. INMOBILIARIA
1.2. ALQUILER PISOS
OFERTA

APARTAMENTO 430€. 611294067.

APARTAMENTOS y estudios. 390 € - 500 €. 653919652.

ESTUDIOS / APARTAMENTOS. 350€ / 450 €. 699971875.

PISO 3 dorm. 600 €. 653919652.

PISO 450 €. 653919653.

PISO. 500€. 611294082.

Gente digital
Toda la información que necesitas
www.gentedigital.es

2. EMPLEO
OFERTA

APRENDE Fórex. 685555798.

BUSCO Vendedores. 697200804.

VENDE COMPRA CAMBIA BUSCA... ENCUENTRA
ANUNCIOS CLASIFICADOS
(91 541 20 78

HIPOTECAS
Consiga dinero para cubrir sus necesidades
Unificación de deudas
No importa ASNEF-RAI-EMBARGOS
PARAMOS SUBASTAS
ESTUDIOS TOTALMENTE GRATUITOS
EUROMERCADOS es una gestoría que trabaja con dinero de inversionistas. Todas nuestras operaciones están confeccionadas por nuestro departamento legal y firmadas ante notario. Garantizamos seriedad y confidencialidad.
Información: J.Martín - Telf: 676 640 200
euromercados@hotmail.com

DEMANDA

ASISTENTA Española, con experiencia. Busca trabajo para Lunes y Miércoles. Mañanas / tardes. Limpieza casa. Centro. 7€ hora. Carmen. 679584695.

BUSCO trabajo como interna. 664398130.

7. SALUD
7.1. TRATAMIENTOS
OFERTA

TERAPÉUTICOS. Masajes. 677366299.

8. OCIO
8.1. LIBROS
DEMANDA

COMPRO libros hasta 1€. 656344294.

8.2. JUGUETES
DEMANDA

COMPRO juguetes antiguos, álbumes, Mádelman, scalextric, trenes, playmobil. 653017026.

COMPRO juguetes. Scalextric, Mádelman, Nancy, Playmobil, Trenes. 609148383.

CRÉDITO PERSONAL ó HIPOTECARIO
Liquidez, Reunificamos deudas,
Atrasos, Asnef, Embargos, Subastas...
CÓMODAS CUOTAS O 1 AÑO SIN PAGOS
LLAMADA GRATUITA
900 900 903
segurban.com

AUTÉNTICO VIDENTE AFRICANO
Maestro Mamadou resuelve cualquier tipo de problema con rapidez.
Amor, recuperación de pareja, amarres, atracción pasional, endulzamiento. Alejar malas influencias, suerte en los negocios, trabajos, estudios, azar. Quito mal de ojo y maleficios. Potencio la sexualidad.
TRABAJO SERIO Y EFICAZ
RESULTADOS EN 3 A 7 DIAS
EMBAJADORES
914 743 635
699 615 558
Pº Sta. María de la Cabeza 74. 6ºb

10. INFORMÁTICA
10.3. EQUIPAMIENTO
OFERTA

ALQUILAMOS portátiles. 671277949.

INFORMÁTICO Domicilios. 671277949.

18. ESOTERISMO
OFERTA

TAROT 15. 918273901.

VIDENTE CARMEN TAROT. OFERTA CONSULTAS A TRAVÉS DE TARJETA VISA. LLAMA AHORA. 918 380 037.

Maestra Chamana
Chalana
La Bruja del amor y la felicidad
¿CANSADO DE SUFRIR POR AMOR NO CORRESPONDIDO?
AMARRES RECUPERE LA FELICIDAD
En sólo 72 horas recupero a tu ser amado. Pensará en tí día y noche. Él o ella regresará en busca de pasión. Experta en uniones de pareja. Puedo hacer posible lo imposible.
TODO 50€
PRIMERA CONSULTA POR TELEFONO GRATIS
AMOR · DINERO · TRABAJO
SALUD · ESTUDIOS
NEGOCIOS 100 % EFECTIVO
632 819 696

Gente

EDITA: GENTE EN MADRID, S.L. • **DIRECCIÓN:** CONDE DE PEÑALVER, 17 – 1A. PLANTA – 28006, MADRID • **TELÉFONO:** 91 369 77 88 • **DEPÓSITO LEGAL:** M-18768-2013

GRUPO DE INFORMACIÓN GENTE · DISTRIBUCIÓN GRATUITA **Nº 902**

GENTE EN **MADRID** | GENTE EN **BARCELONA** | GENTE EN **VALENCIA** | GENTE EN **BILBAO** | GENTE EN **LA CORUÑA** | GENTE EN **ZARAGOZA** | GENTE EN **SEVILLA** | GENTE EN **BURGOS** | GENTE EN **VALLADOLID** | GENTE EN **BADAJOZ** | GENTE EN **TOLEDO** | GENTE EN **OVIEDO** | GENTE EN **MURCIA** | GENTE EN **SANTANDER** | GENTE EN **LOGROÑO** | GENTE EN **PAMPLONA** | GENTE EN **VIGO** | GENTE EN **VITORIA-GASTEIZ** | GENTE EN **ALICANTE** | GENTE EN **MÁLAGA** | GENTE EN **GIJÓN** | GENTE EN **AVILÉS** | GENTE EN **LEÓN** | GENTE EN **PALENCIA** | GENTE EN **SEGOVIA** | GENTE EN **ÁVILA**

Acaba con las humedades de forma definitiva

CONDENSACIÓN CAPILARIDAD FILTRACIONES

MURPROTEC colabora con Cáritas

Empresa líder del sector con certificación ISO 9001

Delegaciones Murprotec en:
España / Portugal / Francia / Bélgica / Holanda / Luxemburgo / Italia

HASTA 30 AÑOS GARANTÍA

LÍDER DESDE 1954 ESPAÑA Y EUROPA

Solicita tu diagnóstico gratuito, personalizado, in situ y sin compromiso

900 30 11 30

www.murprotec.es

MURPROTEC

Diagnosis / Tratamiento / Solución