

Gente

AÑO 13, NÚMERO 517
8 - 16 NOVIEMBRE 2018

NOROESTE: POZUELO | LAS ROZAS | MAJADAHONDA | BOADILLA | COLLADO VILLALBA | SIERRA



MUYFAN | ENTREVISTA | PÁG. 14

"Estoy enamorado de mi trabajo"

El actor **José Coronado** estrena en cines 'Tu hijo', mientras triunfa con la serie 'Vivir sin permiso'



ACTUALIDAD | PÁG. 7

Pozuelo lidera la subida del alquiler en la Comunidad

Los precios aumentaron un 12,7% en el último año, muy por encima de la media regional, según el portal Idealista.com

DEPORTES | PÁG. 11

El Rayo se encuentra al filo de los puestos de descenso

El conjunto majariego recibe este fin de semana al Almería, candidato al ascenso

MUYFAN | PÁG. 18

Leiden, la ciudad perfecta para recorrer los Países Bajos

En nuestra sección de Viajes, te proponemos esta localidad holandesa como centro de tu visita



NOROESTE | PÁG. 8

Intrusión privada en la Vereda

La Asociación Amigos de los Caminos ha presentado un informe a la Fiscalía contra Majadahonda y Boadilla por la Vereda de San Antón. Consideran que hay un "deslinde no aprobado" de la zona verde en favor de intereses privados, motivo que niegan los consistorios denunciados

gentedigital.es

Entre estas dos ventanas hay un **Fondo Solidario de Rehabilitación Energética**

Fundación **Naturgy**

LA FRASE

"No tengo nada que ocultar; abandono para no perjudicar a mi partido"

María Dolores de Cospedal

La exsecretaria general del PP justificó la renuncia a su puesto en la dirección del partido, enfatizando que "siempre he luchado contra la corrupción".



LA CIFRA

85

Años para estirar la esperanza de vida

Según Institute for Health Metrics and Evaluation, España se convertirá en el país más longevo del mundo en 2050.

EL PERSONAJE

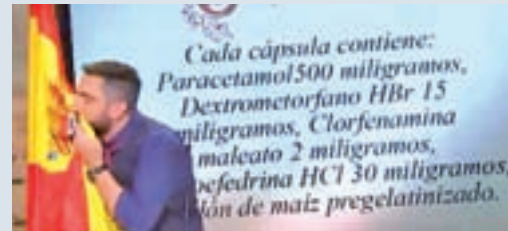

Un soplamocos para Dani Mateo

Su 'sketch' en el programa 'El Intermedio', de la Sexta, se ha hecho viral. En él, el cómico usaba la bandera de España para sonarse la nariz. Cuatro marcas ya le han retirado sus contratos de publicidad.

EDITA:
GENTE EN MADRID, S.L.

EDITOR:
FERNANDO IBÁÑEZ

REDACTORA JEFE:
MAMEN CRESPO

COORDINADORES DE REDACCIÓN:
LILIANA PELLICER
FRANCISCO QUIRÓS
JAIME DOMÍNGUEZ

JEFE DE FOTOGRAFÍA:
CHEMA MARTÍNEZ

JEFE DE MAQUETACIÓN:
CARLOS ZUGASTI

MAQUETACIÓN:
ENRIQUE ALONSO

COLABORADORES:
MIGUEL HERNÁNDEZ
(Redacción)

ALBERTO ESCRIBANO
(Redacción)

SOFÍA CARMONA
(Redacción)

STELLA MIRALLES
DE IMPERIAL
(Fotografía)

SECRETARIA DE REDACCIÓN:
ELENA HORTA

DIRECTOR DE GRANDES CUENTAS Y ACC. ESPECIALES:
CARLOS ECHEGUREN

JEFE DE MARKETING:
RAFAEL VARA

COORDINADORA DE PUBLICIDAD:
ANA SÁNCHEZ

DISEÑO GRÁFICO:
PATRICIA MARTÍNEZ

REDACCIÓN:
CONDE DE PEÑALVER, 17
1A PLANTA
28006, MADRID

TELÉFONO:
91 369 77 88

E-MAIL:
info@genteenmadrid.com

CONTROLADO POR:

EL PERIÓDICO GENTE NO SE RESPONSABILIZA NI SE IDENTIFICA CON LAS OPINIONES QUE SUS LECTORES Y COLABORADORES EXPONGAN EN SUS CARTAS Y ARTÍCULOS

Perdida

MAMEN CRESPO COLLADA · REDACTORA JEFE

Sí, estoy perdida, lo reconozco. Y por más vueltas que le doy no logro encontrarle un poco de sentido a todo lo que ocurre a mi alrededor, bueno, alrededor de todos. Y no se me ocurriría nunca sembrar preocupación en estas líneas, pero es que estoy segura de que muchísimos de ustedes se identifican con lo que digo. Voy en el coche y todo son ataques. El que no enciende las luces sin parar para que te apartes, abre la ventanilla y saca el dedo; y el que no insulta a cualquiera que le estorba, para su vehículo y se baja amenazante. Me preocupa, y mucho. Eso en la carretera y en el Centro de Madrid. Pero hay más. En los últimos días estamos viendo cómo grupos de jóvenes atacan a quien se les ponga por delante con tal de pintar los trenes de los metros de Madrid y Barcelona. Hasta a una embarazada han rociado con sus espráis ante las miradas atónitas del resto de viajeros. Y los pobres maquinistas con ataques de ansiedad ante la impotencia. Y es que, hasta se han atrevido con dos agentes de la Policía Nacional, que al tratar de disuadir su acción fueron agredidos y terminaron en el hospital. Me preocupa, y mucho. Y por si fuera poco, Alsasua, donde los abertzales se permiten el lujo de insultar a las decenas de personas que se acercaron a esa ciudad para rendir homenaje a la Guardia Civil. Eso por no hablar de que, en paralelo, convocaron un concierto para que no se escucharan las palabras de las personas que intervinieron e hicieron sonar las campanas de una iglesia cercana con el mismo fin. Me preocupa. Y mucho, pero más, que el portavoz del PSOE en el Senado diga que la culpa de todo esto fue de los organizadores del acto, que fueron a provocar. Me preocupa, y mucho, que perdamos el rumbo.



SÍGUEME EN LAS REDES SOCIALES:

@mamencrespo
@mamencrespocollada

LA FOTO DE LA SEMANA



Grafiteros hasta debajo de la tierra

Durante los últimos días, Metro de Madrid ha sufrido actos vandálicos protagonizados por grupos de grafiteros que han pintado 1.322 metros cuadrados de trenes. En uno de esos actos, un maquinista sufrió un ataque de ansiedad tras ser obligado a mover el convoy.

EL SEMÁFORO



Sueños ahogados en pleno Mediterráneo

El drama de la inmigración sigue cobrándose vidas. El lunes un total de 17 personas perdieron la vida en aguas de Melilla y de Barbate, 4 de ellas tras impactar su patera contra las rocas.



La injusticia se acomoda en la Justicia

El 19 de noviembre es la fecha elegida por jueces y fiscales para ir a la huelga. El motivo, protestar por la gestión de la ministra Dolores Delgado. "La Justicia sigue denostada", aseguran.



Madrid se convierte en la capital de la paz

Madrid ha sido la sede del II Foro Mundial sobre las Violencias Urbanas y la Educación para la Convivencia y la Paz, con especial atención a la violencia contra las mujeres y contra la infancia.



@gentedigital

Madrid Central es un proyecto “improvisado”, según los afectados

Más de 60 asociaciones de empresarios y autónomos de la zona se muestran en contra de las restricciones ● Acusan al Ayuntamiento de no tener en cuenta sus necesidades

JAIME DOMÍNGUEZ
@JaimDominguez

Las voces contrarias a las restricciones al tráfico que conlleva la puesta en marcha de Madrid Central se siguen multiplicando cuando solo quedan tres semanas para que entre en vigor el proyecto más polémico del Ayuntamiento de Madrid.

Los últimos en alzar la voz han sido los miembros de la Plataforma de Afectados por Madrid Central, una entidad que agrupa a 63 asociaciones empresariales, autóno-

mos y pymes. En su nombre habló el presidente de la Asociación de Hosteleros de la Plaza Mayor, José Antonio Aparicio, que tras reunirse con el vicepresidente de la Comunidad de Madrid, Pedro Rollán, aseguró que se trata de una iniciativa “improvisada”. “Nosotros esta-

EN BREVE
LLEVARÁN SU
CASO ANTE
EL DEFENSOR
DEL PUEBLO

mos más interesados que nadie en la calidad del aire del centro de Madrid, pero no se puede imponer una medida de este tipo sin contar con la opinión de todos los sectores afectados”. Aparicio insistió en que para restringir la movilidad en una zona de 450 hectáreas hay que tener en cuenta las necesidades de movilidad y abastecimiento de las 30.000 empresas situadas en su interior.

Mejor con las APR

La Plataforma realizará la próxima una asamblea informativa entre sus miembros en



Carteles publicitarios de Madrid Central en la Gran Vía N. D. / GENTE

IMPACTO ECONÓMICO

El precedente negativo de Navidad

Preguntado por el impacto económico que podría tener Madrid Central para las empresas de la zona, el portavoz de la Plataforma de Afectados señaló que “los dos precedentes que tenemos de las últimas campañas navideñas son negativos, ya que las reservas descendieron un 17%”.

la que decidirá sus próximos pasos y en breve acudirá al Defensor del Pueblo para trasladarle su problemática.

Su portavoz insistió en que están dispuestos a colaborar con el Ayuntamiento y puso como ejemplo el buen funcionamiento de las Áreas de Prioridad Residencial implantadas en los últimos años.

Si tuviera
superpoderes
sería
maestra

Los profesores de la Comunidad de Madrid trabajan para hacer de este mundo un lugar mejor. Reconoce y apoya su labor.





Protesta de examinadores

La huelga de examinadores de tráfico podría volver

E.P.

La Asociación de Examinadores de Tráfico (Asextra) ha amenazado con volver a la huelga a partir de este mes de diciembre si no reciben el complemento específico que se les prometió a finales de 2017, fecha en que los grupos entonces en la oposición (todos menos PP) en el Congreso de los Diputados llegaron a un acuerdo para presentar enmiendas a los Presupuestos Generales para que sus reivindicaciones económicas quedasen recogidas en las partidas para 2018.

En concreto, el colectivo se queja de que el aumento salarial que pedían (de unos 250 euros al mes) no está todavía reflejado en sus nóminas y exigen también que se les abonen "los atrasos". La huelga del pasado año, que se prolongó durante cinco meses, supuso la cancelación de 200.000 exámenes.

MAMEN CRESPO

@mamencrespo

Con los candidatos del PSOE de los municipios de más de 20.000 habitantes anunciados y a solo dos días de ratificar al que será el cabeza de la lista socialista para la Comunidad de Madrid, Ángel Gabilondo, comienza la cuenta atrás para las elecciones de mayo de 2019.

En concreto, el PSOE ha convocado una reunión de su Comité Federal este sábado en Fuenlabrada donde proclamará a todos sus candidatos a las elecciones autonómicas. En el encuentro también se ratificarán los procedimientos para la elección de los números uno a las alcaldías de municipios de más de 20.000 habitantes y se establecerá el calendario para elegir a los cabeza de lista de los pueblos por debajo de esta cifra de ciudadanos.

Hay que recordar que, según establece en el artículo 226 del Reglamento Federal de Desarrollo de los Estatutos Federales respecto de la elección de la candidata o candidato del PSOE a las alcaldías de los municipios con más de 20.000 habitantes, "en aquellos supuestos en los que la institución esté gobernada por el PSOE y quien ejerza la Alcaldía sea socialista y opte a la reelección, sólo se procederá a la celebración de primarias si lo solicitan más del 50 por ciento de la militancia del ámbito municipal correspondiente".

Alcaldes candidatos

De ahí que en octubre, los socialistas ya dieran a conocer que los actuales alcaldes de los grandes municipios encabezarán las candidatu-



El candidato del PSOE a la Comunidad de Madrid, Ángel Gabilondo

Este sábado se ratifican los candidatos del PSOE

Los socialistas celebra su Comité Federal en Madrid, donde revelarán los cabezas de lista de las autonomías • Ya se saben los números 1 de los municipios de más de 20.000 habitantes

EL PP REVELARÁ SUS NOMBRES DESPUÉS DE LAS ELECCIONES ANDALUZAS

ras en sus localidades. Es el caso de Alcalá de Henares, Arganda del Rey, Getafe, Aranjuez, Leganés, Fuenlabrada, Móstoles, San Sebastián de los Reyes, Valdemoro o Coslada.

Donde sí se celebrarán primarias es en las localidades en las que el PSOE no obstenta la Alcaldía, como en Madrid.

Por otra parte, el PP dará a conocer los nombres de sus

candidatos después de las elecciones andaluzas que se celebran el 2 de diciembre, según confirmó hace unas semanas el presidente de los populares, Pablo Casado.

Aunque todo apuntaba a que los nombres se sabrían antes de entrar en el último mes del año, los comicios andaluces han frenado esas intenciones de Casado, que quiere "no despistar" ante la votación.

Podemos pide eliminar los aforamientos antes de mayo

GENTE

La recientemente nombrada portavoz de Podemos en la Asamblea de Madrid, Clara Serra, envió esta semana una carta al resto de grupos políticos del hemiciclo en la que les anima a abordar una reforma exprés del Estatuto de Autonomía antes de las elecciones del próximo mes de mayo. En la misiva, Serra pone encima de las mesa los dos aspectos en los que las cuatro fuerzas (PP, PSOE, Podemos y Ciudadanos) están de acuerdo: la eliminación del aforamiento de los diputados y la limitación de los mandatos.

También pide a los grupos que se comprometan a abrir en la próxima legislatura, cualesquiera que sean las mayorías parlamentarias, "un debate social y político lo más participado posible que concluya con una reforma del Estatuto de Autonomía que ponga a la Comunidad de Madrid en la vanguardia de España" y a las instituciones autonómicas "al servicio de los derechos políticos y sociales de los madrileños".

Respuestas

La reacción a la carta ha sido dispar. Ciudadanos señaló que Podemos se ha limitado "a copiar lo que propusimos nosotros hace un año", mientras que el PP criticó que "se conformen solo con estas dos medidas". El PSOE, por su parte, indicó que "hubiera sido más fácil hacer esto hace tres años" y que no son "partidarios de reformas exprés".

La Comunidad pide una reunión por los grafitis

Pretende analizar con la Delegación del Gobierno las medidas a tomar en el Metro

GENTE

La Comunidad de Madrid, a través de la Consejería de Transportes, ha pedido una reunión a la Delegación del Gobierno para realizar un análisis de las medidas a to-

mar por los grafitis y los incidentes provocados por sus autores en el Metro.

El presidente regional, Ángel Garrido, recordó que la Comunidad destina "más de un millón de euros anuales a la limpieza de los trenes que son pintados" y que han tenido que incrementar "en un 20%" la inversión destinada a seguridad en el suburbano madrileño.



Grafiti en el Metro de Madrid

El paro cayó un 0,6% en octubre en la Comunidad

El número total de desempleados se sitúa ahora en 351.797 personas en la región

REDACCIÓN

El número de parados registrados en las oficinas de los servicios públicos de empleo de la Comunidad de Madrid ha bajado un 0,6% en octubre respecto al mes anterior, con

2.106 personas menos, dejando el total de desempleados en la región en 351.797, según el informe del Ministerio de Trabajo, Migraciones y Seguridad Social.

Con respecto a octubre de 2017, la tasa interanual de paro bajó un 8,81% en la región, lo que supone una reducción en el número de desempleados de 33.973 personas.

MURPROTEC

Diagnosis / Tratamiento / Solución

El amor no tiene límites
las humedades tampoco.

MURPROTEC
colabora con
Cáritas

Delegaciones Murprotec en:
España / Portugal / Francia / Bélgica / Holanda / Luxemburgo / Italia



CONDENSACIÓN



CAPILARIDAD



FILTRACIONES

Solicita tu diagnóstico gratuito,
personalizado, in situ y sin compromiso

900 30 11 30

www.murprotec.es



Empresa líder del sector
con certificación
ISO 9001



Garrido, durante la presentación del plan

El Plan de Inclemencias Invernales contará con dos mil profesionales

La prioridad es hacer frente a las emergencias, especialmente en los 2.573 kilómetros de carreteras • Estará activo hasta el 30 de abril

GENTE

La Comunidad de Madrid activó el pasado jueves 1 de noviembre el Plan de Inclemencias Invernales 2018-2019, en el que participan 2.087 profesionales, más de 3.000 voluntarios de las 94 agrupaciones de Protección Civil de la región y del equipo de Respuesta Inmediata de Cruz Roja, así como cerca de 600 vehículos terrestres y dos helicópteros. El programa se extenderá hasta el 30 de abril para hacer frente a cualquier situación de emergencia provocada por nevadas o bajas temperaturas y para garantizar el tráfico en las carreteras de titularidad autonómica.

El presidente regional, Ángel Garrido, explicó durante la presentación que tuvo lugar

en los municipios de La Cabrera, que en esta ocasión el plan cuenta con 129 profesionales, un centenar de voluntarios y 24 vehículos más que el año pasado.

Sal y salmuera

La prioridad del Ejecutivo autonómico está en los 2.573 kilómetros de carreteras, razón por la que el dispositivo incluye más de 5.300 toneladas de sal repartidas en 29 silos y 13 naves de almacenamiento y un total de 10 plantas de fabricación de salmuera con capacidad para generar 135.000 litros de este compuesto, lo que garantiza la capacidad de respuesta efectiva ante fenómenos climáticos que puedan afectar a la seguridad en las calzadas.

La justicia da la razón a Tres Cantos y Colmenar Viejo sobre El Tagarral

Una sentencia del TSJM revoca otra de marzo de 2018 y, con ello, el recurso interpuesto por la Comunidad de Madrid por el silencio del municipio tricantino • El Gobierno regional pide a los dos ayuntamientos los 60 millones que ha adelantado

MAMEN CRESPO
@mamenrespo

Para hablar de El Tagarral de Tres Cantos, unos terrenos que en 1987 pertenecían a Colmenar Viejo y que hoy día son de Tres Cantos, hay que remontarse más de 30 años en el tiempo. Y, sin embargo, nada se ha resuelto a día de hoy.

En aquel momento, un cambio en el Plan General de Ordenación Urbana (PGOU) de Colmenar, hizo que pasaran de urbanizables a rústicos y sus propietarios emprendieran un proceso judicial que concluyó en 1992 con una sentencia del Tribunal Supremo que condenaba a indemnizarles con 42,4 millones de euros, una cuantía que, con los intereses, ascendió hasta los casi 60 millones. Ninguna de las dos ciudades hizo frente a esa deuda y, finalmente, años después, la Comunidad de Madrid la abonó en su totalidad.

Más tarde, el Gobierno regional presentó un recurso contencioso-administrativo para reclamar a los dos ayuntamientos la parte que les había adelantado. Sin embargo, hasta ahora, los consistorios se han negado a ello apuntando que sus arcas no pueden asumir la cifra que les demandan.



Terrenos de El Tagarral CHEMA MARTÍNEZ / GENTE

EL ALCALDE DE COLMENAR DICE QUE EL FALLO LES INSTA A LLEGAR A UN ACUERDO

Y parece que, de momento, la Justicia les apoya.

Sentencia revocada

En los últimos días se ha conocido una sentencia del Tribunal Superior de Justicia de Madrid (TSJM), que revoca la sentencia de 16 de marzo de 2018 dictada por el Juzgado de lo Contencioso-Administrativo número 34 de Madrid y, en consecuencia, "desestima el recurso interpues-

to por el Gobierno regional contra la desestimación presunta, por silencio administrativo, por parte del Ayuntamiento de Tres Cantos, del requerimiento previo a la vía contenciosa realizado por Orden del consejero de Medio Ambiente".

En palabras del alcalde de Colmenar, Jorge García, el fallo insta a las partes a sentarse y llegar a un acuerdo sobre el pago.

Una hoja de ruta para el Parque del Guadarrama

Madrid y Castilla y León ultiman el plan que regirá el futuro de este espacio natural • Se regularán las actividades compatibles con la protección

REDACCIÓN

Las comunidades autónomas de Madrid y Castilla y León están ultimando el borrador del Plan Rector de Uso y Gestión del Parque Nacional de la Sierra de Guadarrama, que será la hoja de ruta para de-

terminar el futuro de este espacio natural.

Este documento dotará al entorno de un reglamento que garantiza la conservación de los ecosistemas y especies, regulando actividades compatibles con su pro-



Encuentro sobre el plan

tección, así como aspectos relacionados con el deporte, la caza, la escalada, la ganadería, los derechos de propiedad o el turismo.

Segundo más visitado

El de la Sierra del Guadarrama es el segundo Parque Nacional de España más visitado, por detrás del Teide, con 2,4 millones de turistas. Ocupa 33.960 hectáreas en la parte oriental del Sistema Central, de las que el 64% pertenecen a la Comunidad de Madrid y el 36% restante a Castilla y León.

Fomento volverá a iluminar un tramo de la A-2

Se trata de 12 kilómetros en la frontera entre Madrid y Guadalajara

E. P.

El Ministerio de Fomento se ha comprometido a volver a iluminar antes de que acabe el mes de noviembre el tramo de 12 kilómetros de la autovía A-2 que transcurre entre el

límite de Madrid y Guadalajara y el paraje de la capital alcarreña conocido como Cuesta del Toro.

Este sector llevaba apagado por motivos de ahorro energético desde el año 2010, con las consiguientes quejas de los alcaldes de los municipios afectados, como Azuqueca de Henares, Cabanillas del Campo, Alovera y Chiloechoes.

El alquiler se dispara en la Comunidad de Madrid

Casi todas las localidades analizadas en el último estudio del portal Idealista.com vieron cómo el precio del arrendamiento aumentó en el último año • Lo mismo sucede en la inmensa mayoría de los distritos de la capital

JAIME DOMÍNGUEZ
@JaimDominguez

El precio de las viviendas de alquiler en la Comunidad de Madrid aumentó un 9,3% en el último año, según el estudio realizado por el portal inmobiliario Idealista.com. Esto significa que un piso de 90 metros cuadrados, que en septiembre de 2017 costaba 1.260 euros, en octubre de este año se había encarecido hasta los 1.377, lo que supone 117 euros mensuales.

El informe revela que las subidas han sido prácticamente generalizadas, tanto en las localidades de la región como en los distritos de la capital. En el primer apartado destacan Pozuelo de Alarcón y Alcorcón, con incrementos del 12,7% y del 12,6%, respectivamente. Justo por detrás están San Sebastián de los Reyes y Alcalá de Henares, ambas con aumentos anuales superiores al 10%, seguidas por la capital (+7,4%), Majadahonda (+6,5%), Móstoles (6,2%) y Getafe (+3,9%). Las únicas poblaciones que redujeron sus precios en esos doce meses fueron Las Rozas, con una pérdida anual del 2%, y La Moraleja, que aparece desligada de Alco-

LAS CIUDADES QUE MÁS SUBEN

Ciudad:	Precio m ²	Variación anual
Pozuelo de Alarcón	13€	+12,7%
Alcorcón	10€	+12,6%
Sanse	11,6€	+10,8%
Alcalá de Henares	9€	+10,4%
Madrid	16,4€	+7,4%

LOS DISTRITOS QUE MÁS AUMENTAN

Distrito:	Precio m ²	Variación anual
Puente de Vallecas	12,2€	+14,6%
Villa de Vallecas	11€	+13,1%
Carabanchel	11,8€	+9,4%
Latina	11,8€	+9,2%
Usera	11,7€	+8,1%

bendas con un descenso del 0,2%.

La tendencia alcista se repite en los distritos de Madrid, con la particularidad de que los mayores aumentos se producen en los barrios que históricamente han tenido

los precios más bajos. Es el caso de Puente de Vallecas, que lidera el ranking con el 14,6% de incremento, lo que supone que un piso de 90 metros que costaba 954 euros en septiembre de 2017 tiene ahora un precio de 1.098. Por de-



Viviendas de alquiler en Madrid GENTE

trás está Villa de Vallecas (+13,1%), Carabanchel (+9,4%), Latina (+9,2%) o Usera (+8,1%). Las únicas bajadas se han registrado en San Blas (-2,2%) y Moratalaz (-1,3%).

La zona más cara de Madrid sigue siendo el distrito de Salamanca, que ha superado a Centro en los últimos doce meses con un precio de 19,1 euros por metro cuadrado, por lo que un piso de 90 se eleva a los 1.719 euros.

Medidas correctoras

Para frenar esta escalada de precios, el Gobierno central pactó con Podemos una serie de medidas relativas al precio de los alquileres. En caso de que ambas formaciones consigan sacar adelante los Presupuestos Generales del próximo año, los ayuntamientos

EL ASCENSO MEDIO EN EL CONJUNTO DE LA REGIÓN HA SIDO DEL 9,3%

UN PISO DE 90 METROS SE HA ENCARECIDO 117 EUROS EN EL ÚLTIMO AÑO

de las respectivas ciudades podrán "declarar, temporal y excepcionalmente, una zona urbana de mercado tensionado cuando se haya producido un incremento abusivo de las rentas de alquiler de vivienda habitual", lo que permitirá a los consistorios elaborar un índice de precios de referencia "de acuerdo a una metodología objetiva".

El texto también recoge el aumento en 20.000 de los pisos de alquiler a precios asequibles en cuatro años, sanciones para los grandes propietarios en caso de tener inmuebles vacíos, el aumento de tres a cinco años en la duración de los contratos y de uno a tres años en el caso de las prórrogas. Todas estas modificaciones depende de la aprobación de las cuentas.

Puente de Diciembre

POLITOURS
www.politours.com

Laponia

desde **2.005€**

ESTANCIA: 5D/4N
SALIDA: 5 de diciembre desde VALLADOLID, BARCELONA y ZARAGOZA
HOTEL: Cat. 1*AD + actividades

Estambul

desde **599€**

ESTANCIA: 5D/4N
SALIDA: 5 de diciembre desde SANTIAGO y MÁLAGA
HOTEL: 3*, régimen AD

Praga

desde **595€**

ESTANCIA: 4D/3N
SALIDA: 5 de diciembre desde SEVILLA, SANTIAGO, VITORIA y ZARAGOZA
HOTEL: 3*, régimen AD

Eslovenia

desde **744€**

ESTANCIA: 5D/4N
SALIDA: 5 de diciembre desde MADRID
HOTEL: 3*, régimen AD + visita Ljubljana

Lisboa

desde **460€**

ESTANCIA: 4D/3N
SALIDA: 5 dic. desde PALMA 6 dic. BARCELONA y MÁLAGA
HOTEL: 3*, régimen AD

Precios base por persona en habitación doble. Avión y tasas aéreas incluidas. Consultar condiciones en www.politours.com



El acceso a la zona

El área verde de la Vereda de San Antón llega a los tribunales

La Asociación Amigos de los Caminos presenta un informe a la Fiscalía contra Majadahonda y Boadilla • Consideran que hay un "deslinde no aprobado" de la zona verde • El Ayuntamiento majariego asegura que "faltan a la verdad"

MEDIO AMBIENTE

BORJA MÉNDEZ
@Borjamendez

La polémica sobre la zona verde de la Vereda de San Antón ha saltado a los tribunales. Si en los últimos meses diversos partidos de la oposi-

ción han criticado la intrusión privada en este espacio natural, ahora la Asociación de los Caminos ha decidido llevarlo por la vía judicial.

La entidad presentó sendas denuncias en la Fiscalía de Medio Ambiente y en la Consejería de Medio Ambiente de la CAM por la supuesta "ejecución de un deslinde no aprobado" de la Ve-

reda de San Antón. "El ancho de la vereda entre verja de campo de golf y verja de Monte de Boadilla es de 20,89 metros, lo cual nos indica que el Ayuntamiento de Boadilla, al retranquear y colocar su verja, ya habría cedido Monte Público de Boadilla, para compensar lo que el Ayuntamiento de Majadahonda cedió a la empresa Soto Once

CONSIDERAN QUE
SE HAN MOVIDO
LAS VERJAS A
FAVOR DEL
SUELO PRIVADO

para el campo de golf, como hechos consumados de una presunta ilegalidad", explicaron.

Por ello, solicitan la admisión del escrito y el inicio de los "procedimientos adecuados", a fin de que por parte de los ayuntamientos de Majadahonda y Boadilla del Monte, "se depuren responsabilidades y se cumpla la legalidad". La principal motivación del escrito es que este cambio en la colocación de las vallas no ha sido aprobado por la Comunidad de Madrid.

"Mentiras"

Sobre este asunto, fuentes municipales explicaron que en su día se ofreció una "solución muy sencilla" al trazado de la vía pecuaria. "La mitad del camino de Majadahonda se añadió a la de Boadilla y se hizo con terreno que el Ayuntamiento de Majadahonda tenía en Boadilla, nunca con monte público. De esta manera se aseguraba el ancho mínimo, la conectividad de la vía, la continuidad y la permeabilidad con terreno público", subrayaron.

En este sentido, destacaron que la vía "tiene un ancho que supera en más de tres metros lo exigido". "El presidente de la asociación falta a la verdad ya que representantes de la Comunidad de Madrid y de los ayuntamientos de Boadilla y de Majadahonda fueron dos veces al terreno para estaquillar la vía pecuaria y definir sobre terreno por dónde iba. Tras eso se firmó un acta de conformidad del trazado que Benavides rubricó", han concluido, en referencia al líder de la agrupación de los caminos, que es el que encabeza la demanda.

Un joven muere tras caer desde su domicilio

LAS ROZAS

GENTE

La Guardia Civil investiga el hallazgo del cadáver de un joven de 22 años en el patio de su casa en la localidad de Las Rozas. El cuerpo fue encontrado el pasado 1 de noviembre a las seis de la mañana por un vecino de la urbanización que está en la zona de El Montecillo. Las primeras pesquisas apuntan que el chico volvía de fiesta y se olvidó las llaves de su casa en el interior de la vivienda. Por ello, intentó escalar por la fachada del domicilio para llegar hasta el ático, que es donde residía con su familia, motivo por el cual cayó al suelo. Los sanitarios que se desplazaron hasta el lugar de los hechos solo pudieron certificar la muerte del varón.

El Consistorio derriba una zona histórica

MAJADAHONDA

El Ayuntamiento de Majadahonda procedió a derribar la edificación situada en la parcela de Radio Argentina. Esta medida se une a los trabajos de limpieza llevados a cabo, una medida realizada por demanda vecinal, ya que muchos jóvenes utilizaban el lugar para beber.

¿CONOCES EL PORTAL VIRTUAL DE EMPLEO?

- » Si buscas trabajo, podrás acceder a más de 900 ofertas de empleo
- » Si eres empresario podrás buscar entre nuestros inscritos u ofertar puestos de trabajo para tu empresa de manera gratuita
- » Asesoramiento personalizado, atención directa, ayuda al usuario, orientación laboral...

MÁS INFORMACIÓN:
918 117 300
empleo@ayto-villacanada.es

www.ayto-villacanada.es | Síguenos

Bajo sospecha las obras del paso soterrado en la A-6

El Tribunal de Cuentas investigará la ejecución del proyecto ● El PP denuncia un sobrecoste de 400.000 euros

TORRELODONES

BORJA MÉNDEZ
@Borjamendez

La Fiscalía del Tribunal de Cuentas ha iniciado una investigación a raíz del escrito del Partido Poplar ante las presuntas "irregularidades" en la ejecución del paso inferior bajo la autovía a la altura de Torrelozones.

El PP de la localidad del Noroeste presentó un escrito con documentación que, según la formación, muestra que la obra se llevó a cabo por una cantidad inferior a los de 400.000 euros que se pagaron por llevarla a cabo. El Ayuntamiento de Torrelozones está gobernado por la formación Vecinos por Torrelozones, encabezada por la alcaldesa Elena Biurrun. El texto de los populares ha sido remitido a la Sección de Enjuiciamiento para que se realice una investigación. El grupo municipal basa su escrito en un informe pericial encargado por el partido en el que se recoge que el proyecto fue modificado y que debía suponer una baja del precio total. Desde el PP explican que estos trabajos fueron adjudicados "habiéndose sido factores determinantes" el precio y el plazo de la ejecución oferta-

dos. Una vez adjudicada la obra, en el mes de abril de 2015, un mes antes de las elecciones municipales, se firmó el acta de replanteo y a mediados de abril se publicó el inicio de los trabajos. Posteriormente la adjudicataria planteó la necesidad de realizar un nuevo diseño y cálculo de la estructura completa. Los populares advierten que debido a la premura de las elecciones y ante la eventualidad de tener que reiniciar

EL GOBIERNO LOCAL DEFIENDE QUE NO PAGÓ NADA DEL IMPORTE

UN EDIL DEL PP INTENTARON CHANTAJEAR A LA ALCALDESA CON EL INFORME

el proceso el Consistorio accedió a tramitar la modificación de una forma irregular.

Precio cerrado

El Ayuntamiento de Torrelozones ha defendido que las obras se realizaron con precio cerrado y ha subrayado que el importe de los trabajos no los

ha pagado el Consistorio, sino los impulsores de los trabajos. "Si se concluye que podría haberse gastado menos, ese dinero habría que devolverlo a los promotores", apuntan desde el Ayuntamiento. No obstante, el Ejecutivo desde hace meses remitió la docu-



El resultado de los trabajos

mentación del proyecto al Tribunal de Cuentas ante la posible denuncia del PP.

Chantaje

Este tema saltó a la palestra el pasado mes de septiembre tras conocerse en unas grabaciones que el edil del PP, Ángel Viñas, intentó chantajear a la regidora para que su partido no se presentara a las elecciones a cambio de no remitir la denuncia a las diferentes entidades. El concejal terminó abandonando su acta.

Piensa en tus vecinos

multas de hasta 1.500 € por no recoger los excrementos de tu mascotas

Ayuntamiento de Boadilla del Monte

Nuevos contenedores pioneros de residuos

POZUELO

GENTE

El Ayuntamiento de Pozuelo de Alarcón eligió el Barrio de las Flores, en el centro de la ciudad, para llevar a cabo una experiencia piloto para optimizar el reciclaje de restos orgánicos en los municipios. En esta primera fase se ha repartido pequeños contene-

dores marrones a los vecinos que quieran colaborar y participar en esta iniciativa.

Con la reforma de esta zona se ha llevado a cabo en los últimos meses la instalación de unas nuevas islas ecológicas con contenedores semisoterrados que sustituyen a los anteriores. En estas ubicaciones hay unos más pequeños de color marrón que recogen estos residuos.



España tuvo un balance goleador en la fase previa de 25-2

EL CRECIMIENTO DE LA 'ROJA' EN LOS ÚLTIMOS AÑOS ES MÁS QUE NOTABLE

VILDA PUEDE MEZCLAR A VETERANAS CON EL TALENTO DE LAS MÁS JÓVENES

ALEMANIA, RIVAL DEL MARTES, HA GANADO 6 DE LAS ÚLTIMAS 7 EUROCOFAS

FÚTBOL | PARTIDOS INTERNACIONALES

Lo mejor está por venir

La selección femenina absoluta disputa dos amistosos ante Polonia y Alemania en su camino de preparación hacia el Mundial del verano que viene • Las chicas de Jorge Vilda han firmado una fase de clasificación espectacular, con un pleno de victorias

FRANCISCO QUIRÓS
francisco@gentedigital.es

24 CONVOCADAS

Dos listas para alimentar las quinielas

De cara a estos dos partidos amistoso Vilda ha citado a 24 jugadoras en una lista que guarda muchas similitudes con la publicada en agosto de cara a los últimos encuentros clasificatorios ante Finlandia y Serbia. Por ejemplo, respecto a las guardametas no hay cam-

bios, con Lola Gallardo, Sandra Paños y Sun Quiñones conformando una terna que podría repetirse en el Mundial de Francia.

Los dos equipos que más jugadoras aportan son el Barcelona y el Atlético de Madrid, con 10 y 7 integrantes, respectivamente.

tendrá varias fechas para ir perfilando la lista de convocadas y, además, pulir algunos aspectos tácticos. En este sentido, partidos como los que jugará España en los próximos días tienen un papel primordial. El primero de ellos tendrá lugar este jueves 8 de noviembre (19 horas) en Butarque (Leganés), con Polonia como rival, en lo que será el aperitivo de un encuentro, el del martes 13, que tendrá poco de amistoso. Enfrente estará Alemania, una selec-

ción que monopolizó el palmarés del Campeonato de Europa entre las ediciones de 1995 y 2013, aunque en el último torneo, disputado en 2017 en Países Bajos, se tuvo que conformar con la quinta posición.

Las razones

A pesar de ese gran caché, España llega a estos dos amistosos con argumentos como para tutear a muchos rivales. Varios son los factores que han contribuido a que la 'Roja' suba su nivel de forma exponencial. En primer lugar, clubes como el Barcelona o el Atlético ya están compitiendo con algunos de los mejores equipos en la Women's Champions League, un escaparate que también ha servido para que algunos de los grandes del viejo continente se fijaran en algunas futbolistas que han adquirido más experiencia internacional.

Los resultados no se han hecho esperar y España ha

firmado una trayectoria inmaculada en la fase de clasificación para el Mundial de 2019, con un pleno de victorias ante Austria, Finlandia, Serbia e Israel. En la consecución de los 8 triunfos han dejado su sello jugadoras como Jennifer Hermoso, Amanda Sampedro, Mapi León o Marta Torrejón, aunque las opciones para que Jorge Vilda escoja se amplían aún más si se tienen en cuenta los éxitos logrados en los últimos años por las categorías inferiores.

Sin ir más lejos, el pasado verano el combinado sub-20 hacía historia al plantarse en la final del Mundial, donde sólo Japón pudo frenar los pies a una selección española que tuvo en Patri Guijarro a su gran estrella. La jugadora del Barcelona fue la máxima goleadora del torneo y la mejor jugadora, por lo que no es de extrañar que ya forme parte habitualmente en los planes del combinado absoluto.



Las Rozas

Bajemos los impuestos en Las Rozas

Proponemos bajar un 50% el recibo del IBI a los vecinos que instalen paneles solares en casa.

También, un descuento del 75% y el 45% a los coches eléctricos e híbridos en el impuesto de circulación.

Y bonificar al 95% las reformas para adaptar viviendas para personas con diversidad funcional.

En Ciudadanos Las Rozas estamos centrados en ti. Escríbenos.

@ Ciudadanoslasrozas@lasrozas.es

91 757 91 94

FÚTBOL | SEGUNDA

El Rayo está al filo del peligro

El equipo majariego recibe esta semana al Almería, uno de los candidatos al ascenso • Los de Iriondo llevan casi un mes sin ganar y están bordeando los puestos de descenso de la clasificación

11/11 | 16:00h.

RYM | 17º | 13PT.

ALM | 7º | 17PT.

BORJA MÉNDEZ
@Borjamendez

El Rayo Majadahonda no está aprovechando la máxima igualdad que hay esta temporada en la categoría de plata del fútbol español. Los del Norte de Madrid llevan sin ganar desde el pasado 14 de octubre, cuando derrotaron por un gol a cero al Oviedo en el Wanda Metropolitano. Desde esa fecha, el equipo de Antonio Iriondo encadena dos



Derrota en Alorcón RAYO MAJADAHONDA

derrotas y un empate en Liga. Esta crisis de juego y resultados han propiciado que los rayistas estén decimoséptimos en la clasificación a dos puntos de los puestos de descenso.

Oportunidad

El conjunto tiene este domingo una nueva oportunidad de volver a situarse en la zona media de la clasificación ante un rival difícil como es el Almería. El combinado de Fran Fernández viene al duelo con la victoria conseguida el pasado fin de semana ante el Sporting de Gijón. En séptima posición en la tabla, el equipo andaluz marca el corte entre los equipos que aspiran al ascenso, ya que está a tres puntos de sus rivales cercanos que son el Albacete y Las Palmas. El Rayo afronta el partido con dudas tras haber caído derrotas por dos goles a cero ante el Alorcón.

FÚTBOL | SEGUNDA B

El Inter lleva un mes sin conocer la victoria

GENTE

El Internacional de Boadilla del Monte juega este domingo 11 de noviembre ante el Valladolid B con el reto de volver a ganar tras un mes sin conocer la victoria. El equipo de Marcos Jiménez venció

por última vez en liga el pasado 7 de octubre, cuando se impuso por cinco goles a uno al filial del Atlético de Madrid. Desde esa fecha encadena tres empates y una derrota que le han colocado en décima posición en la tabla.

FÚTBOL | TERCERA

Partidos contra rivales directos

GENTE

Las Rozas y Pozuelo de Alarcón disputarán este fin de semana encuentros contra rivales directos en la clasificación. El equipo de Lolo Escobar, que encadena ocho victorias consecutivas y está

líder, se enfrenta el domingo a las 12 horas en casa al Alcobendas Sport que está tercero a siete puntos. El Pozuelo recibe a la misma hora al Santa Ana, rival que está decimocuarto dos puntos por encima de los del Noroeste.

Obra nueva en Valenoso

95

Viviendas

de Protección Pública en venta

- Viviendas de 2 y 3 dormitorios desde 125.000 €

- Trastero y plaza de garaje
- Zonas comunes y piscina



Plazo de presentación de solicitudes del 6 de Noviembre al 3 de Diciembre de 2018.

Información y Bases de la promoción:
www.emsv.es - Tel. 91 633 29 61.

Presentación de solicitudes:
EMSV, Avda. Isabel de Farnesio, 2 bis, local 21, Boadilla del Monte, o en viviendasvalenoso@emsv.es

www.emsv.es



CONTENIDO ELABORADO EN COLABORACIÓN CON NATURGY

FONDO SOLIDARIO DE LA FUNDACIÓN NATURGY

Rehabilitación energética para mejorar los hogares vulnerables

Ha creado el **Fondo Solidario de Rehabilitación Energética**, que está **abierto a todas las personas** que quieran contribuir, y colaborar con el Tercer Sector y Administraciones para hacer **reformas de bajo coste que mejoren la eficiencia energética** en viviendas de familias vulnerables y permitan **ahorros en la factura**

La rehabilitación exprés de viviendas para mejorar la eficiencia energética, así como la mejora del equipamiento de las viviendas de las familias más vulnerables puede suponer ahorros de hasta un 45% en la factura energética, según el estudio "Rehabilitación exprés en hogares vulnerables. Soluciones de bajo coste", realizado por la Fundación Naturgy y que recoge 76 soluciones de bajo coste para hacer las viviendas más eficientes energéticamente.

Con el objetivo de llevar a cabo estas mejoras, la Fundación Naturgy -fundada en el año 1992 por la compañía energética- ha puesto en marcha el Fondo Solidario de Rehabilitación Energética, una iniciativa que se enmarca en el Plan de Vulnerabilidad de Naturgy y que se ha lanzado inicialmente en Madrid, Cataluña y Galicia, con idea de extenderla al resto de España.

Rehabilitación de bajo coste

Entre las acciones que contempla esta iniciativa, está la rehabilitación de bajo coste de viviendas para mejorar la eficiencia, equipamiento e instalaciones

MÁS ECONÓMICO

¿Por qué es necesario un fondo solidario?

El origen de esta iniciativa es el estudio "Rehabilitación exprés en hogares vulnerables. Soluciones de bajo coste", que la Fundación Naturgy impulsó y publicó recientemente. Aunque la entidad ya ha empezado a realizar rehabilitaciones de este tipo, a través del Fondo Solidario que ahora pone en marcha pretende incrementar las actuaciones. Las soluciones aportadas reducen el coste de una reforma de entre 20.000 a 35.000 euros a una de entre 5.000 y 7.000 euros.



MARTÍ SOLÀ

“Estas reformas permiten ahorros de 650 euros anuales”

El **director general** de la **Fundación Naturgy** explica a GENTE cómo surgió **el proyecto** y los **objetivos** del mismo

¿En qué momento se decide que es necesario poner en marcha un fondo de estas características?

El origen de esta iniciativa es el estudio “Re-habilitación exprés en hogares vulnerables. Soluciones de bajo coste”, que impulsamos y publicamos el año pasado desde la fundación Naturgy. Este estudio recoge 76 soluciones de bajo coste para hacer los hogares más eficientes energéticamente. Una vez realizado el estudio, nos dimos cuenta que teníamos que dar un paso más, que teníamos que buscar la manera de poner en práctica las conclusiones a las que habíamos llegado, y de ahí surgió la idea de crear un fondo solidario para acometer este tipo de rehabilitaciones.

¿Tenemos en España un déficit de eficiencia energética en nuestras viviendas?

Uno de los grandes problemas del parque de viviendas español es que más del 70% fueron construidas antes de 1980, que fue cuando entró en vigor la obligación de aislar térmicamente las casas. Y gran parte de esos pisos son habitados actualmente por personas en situación vulnerable, que están acusando en su calidad de vida y en factura energética la falta de aislamiento en invierno, una insuficiente protección contra el sobrecalentamiento solar en verano, y el uso de materiales de construcción inadecuados.

¿Por qué cree que no le damos la suficiente importancia?

Básicamente, por desconocimiento. Con medidas tan sencillas como poner burletes en las ventanas, aplicar pinturas aislantes, cambiar las bombillas tradicionales por bombillas led o sustituir nuestros electrodomésticos antiguos por otros más eficientes, se pueden conseguir ahorros de hasta el 45% de la factura energética. Una de las conclusiones del estudio que realizamos es que una reforma exprés de siete medidas de bajo coste aumenta un 22% los días de bienestar al año sin consumo de energía, y las medidas adoptadas pueden suponer un ahorro de hasta 650 euros anuales, que es una cifra importante para el perfil de familias de que estamos hablando.

¿Por qué han decidido trabajar conjuntamente con las entidades del tercer sector en esta iniciativa?

Desde que pusimos en marcha el Plan de Vulnerabilidad Energética, desde la Fundación Naturgy entendimos que nosotros podíamos contribuir con lo que sabemos



hacer, que es la gestión eficiente de la energía. Pero nosotros no tenemos acceso a las viviendas de las familias vulnerables, que es algo que hacen muchas entidades del tercer sector. Por eso creímos que la mejor forma de abordar esta cuestión era ir de la mano. El trabajo en red, no sólo con las entidades del tercer sector, sino también junto a la Administración, es la mejor manera de abordar la pobreza energética.

¿Cómo se complementa la Fundación Naturgy con estas entidades?

Elas aportan su conocimiento de la situación de las personas y sus viviendas, y nosotros aportamos soluciones para paliar la pobreza energética. Además del Fondo Solidario de Rehabilitación Energética, así surgieron también iniciativas como la Escuela de la Energía, con la que ya hemos formado a 7.000 personas en toda España de la mano de entidades como Cáritas o Cruz Roja, o nuestro programa de voluntariado con Cruz Roja, con cerca de 500 voluntarios energéticos de Naturgy, que se unen a los de esta entidad para ayudar a muchas personas a gestionar su factura energética, a mejorar su confort en el hogar con medidas sencillas y a tener nuevos hábitos de consumo.

necesidades más urgentes. Estas entidades son las que proponen a las familias susceptibles de ser atendidas por el fondo solidario, ya que son personas que viven en sus pisos sociales o que, siendo propietarios o inquilinos, requieren estas ayudas.

Durante el pasado mes de octubre, firmó convenios con distintas entidades como Fundación Habitat3, Fundación Foment de l'Habitatge Social, Fundación de Caridad La Constructora Benéfica, Cáritas y Cruz Roja, aunque la lista no está ni mucho menos cerrada y la entidad continúa trabajando para llegar a más acuerdos. La Fundación Naturgy es responsable de la gestión del fondo, y coordina a todos los agentes implicados en el proyecto. Controla y evalúa también las intervenciones realizadas en las viviendas con el fin de contrastar el confort en el hogar y comprobar la evolución del gasto energético.

La compañía energética aporta al Fondo Solidario, a través de la Fundación, una cantidad inicial cuyo importe depende del número de viviendas vulnerables que necesiten apoyo para su rehabilitación. No hay un monto inicial definido y la cantidad dependerá del análisis que se está llevando a cabo en colaboración con las organizaciones del Tercer Sector.

Cómo podemos contribuir

El Fondo Solidario de Rehabilitación Energética está abierto a cualquier persona que desee contribuir, ya sean clientes, empleados, proveedores y ciudadanos en general, ya sean personas físicas, asociaciones o cualquier otro tipo de entidad.

Las aportaciones que se pueden hacer van desde un euro y hasta los 10.000, y la Fundación Naturgy se compromete a aportar el mismo importe que hayan donado desinteresadamente las diferentes personas físicas y empresas que quieran colaborar.

Todos los ciudadanos que quieran contribuir al Fondo Solidario pueden hacerlo a través de la plataforma de pago habilitada para la ocasión (www.fundacion-naturgy.org).

Una vez realizada, la entidad emitirá un certificado acreditativo de la cantidad ingresada por cada donante, para que se pueda efectuar la correspondiente desgravación fiscal.

BENEFICIARIOS

Personas en situación de vulnerabilidad que sean propietarias o inquilinas de las viviendas a rehabilitar, y que están atendidos por entidades del Tercer Sector con las que la Fundación Naturgy tiene acuerdos de colaboración.

Entidades del Tercer Sector o Administraciones titulares de viviendas habitadas por personas en situación de vulnerabilidad energética, y con las cuales la Fundación Naturgy firme un convenio de colaboración para el uso de los recursos del Fondo Solidario.

energéticas, para conseguir mejorar el confort en el hogar y un ahorro en la factura de la luz y el gas. La falta de aislamiento, una insuficiente protección contra el sobrecalentamiento solar y el uso de materiales inadecuados en la construcción son las grandes carencias de las viviendas que ocupan las familias que presentan problemas y situaciones más graves de vulnerabilidad.

Además, la Fundación destaca que el fondo también va dirigido a la adecuación normativa para garantizar el suministro y cumplir con los parámetros básicos de seguridad, tanto en las instalaciones de clientes de electricidad, como los que optan por el gas. Unas actuaciones que, según explican desde la entidad, son de bajo coste y rápida ejecución, por lo que serán obras rápidas y que preferentemente se puedan llevar a cabo desde el interior de la vivienda.

Las actuaciones que se llevan a cabo incluyen gastos para materiales y mano de obra, o la compra de nuevo equipamiento para mantener la temperatura y humedad de los hogares en condiciones adecuadas de salubri-

LAS ACTUACIONES SON DE BAJO COSTE Y RÁPIDA EJECUCIÓN

dad (frigoríficos, cocinas, calentadores, calderas o deshumidificadores, entre otros), entre otras partidas.

Con el Tercer Sector

Para desarrollar esta iniciativa, la Fundación Naturgy se ha unido a entidades del Tercer Sector, y a las Administraciones, que son los que tienen la relación con las familias vulnerables y quienes conocen mejor sus carencias y



JOSÉ CORONADO

"Esta profesión me ha hecho llevar la humildad y sencillez como bandera"

El reconocido actor estrena en cines 'Tu hijo', mientras triunfa en televisión con la serie 'Vivir sin permiso'

- Después del infarto que sufrió en 2017 vive de otra manera
- Su profesión es su vida

ENTREVISTA DE MAMEN CRESPO (@mamencrespo) | FOTO DE CHEMA MARTÍNEZ

Uno de los mejores actores que ha dado nuestro país, uno de los hombres más atractivos y, por si fuera poco, una persona cercana, agradable y sencilla. Es a quien te encuentras cuando te sientas frente a José Coronado. Nunca defrauda y eso que ha llegado a lo más alto en su profesión. En estos momentos triunfa en televisión con la serie 'Vivir sin permiso' y estrena en cines 'Tu hijo', dos proyectos muy diferentes que vuelven a poner de manifiesto que el actor sigue de moda aunque pase el tiempo.

Hay muchas voces que apuntan a que estamos ante uno de los mejores actores de nuestra historia y de tu generación. Es una gran carta de presentación, ¿no?

Me ruboriza escuchar estas cosas, me da incluso hasta miedo, aunque lo agradezco porque el actor tiene su punto de vanidad y agradece que le reconozcan, pero esta profesión me ha enseñado a conservar los pies en el suelo y a seguir siempre con la bandera de la humildad y la sencillez, seguir trabajando y disfrutando del oficio que es lo que me apasiona por encima de todo.

Es imposible que no se piense así de ti cuando lo estás demostrando, una vez más, cada lunes, en tu papel de Nemo Bandeira. ¿Has cogido miedo al alzhéimer o a la enfermedad en general haciendo este personaje?

No, miedo no. Al revés, cuando entiendes algo, lo procesas y le das una salida. Es terrible la enfermedad del alzhéimer y yo he intentado trabajarlo con respeto, porque es una enfermedad que afecta a mucha gente, no solo a los que la sufren, sino a los que les rodean, que la sufren igual o más. Además, era consciente de lo que hacía porque yo antes de empezar la serie había tenido un infarto. Entonces le he dado una similitud entre mi persona y mi personaje. A mí el infarto que sufrí el año pasado me ha hecho mucho reflexionar sobre la vida y esa experiencia, esa angustia, esos tiempos de reflexión, esas ansiedades que padecí, se las he incorporado al personaje.

No paras de trabajar, puedes elegir los papeles, tienes pasión por lo que haces y puede que el cuerpo dijera entonces hasta aquí. ¿Ha habido un antes y un después del infarto?

Sí, me hizo replantearme muchas cosas y ahora relativizo muchísimo más, sobre todo priorizo más. He aprendido que hay muy pocas cosas que realmente sean importantes.

Ahora solo se habla de series, pero tú llevas en ellas muchísimo tiempo, desde el principio, y acertaste con tu apuesta.

Me decían cuando empezaba que no hiciera televisión, que era un medio menor.

"EL INFARTO ME HIZO PLANTEARME MUCHAS COSAS, AHORA SÉ LO QUE ES IMPORTANTE"

"HE TENIDO LA SUERTE DE ENAMORARME DE UN TRABAJO CON EL QUE ME PUEDO GANAR EL PAN"

Y yo no entendía cómo podía ser pequeño algo que llegaba entonces a 10 y 12 millones de personas. El tiempo me ha dado la razón y a todos los que me decían eso entonces, ahora les veo como locos haciendo series.

¿Cómo se vive siendo un actor de los que no tienen miedo a que no suene el teléfono?

Nunca he tenido miedo porque empecé tarde y después de haber estudiado Derecho y Medicina, y de haber tenido un restaurante y una agencia de modelos. Lo único que sé es que me considero un superviviente, me he ganado mi vida desde los 18 años y hasta los 30 no me encontré con esta profesión. Si se me acabase esta dedicación, me buscaría otra, porque tengo brazos, cerebro y arrojo para ello, lo que pasa es que me enamoré de este trabajo y, además, puedo ganarme el pan con ello.

Ahora estrenas 'Tu hijo' en cines y estamos ante un personaje bien diferente al de Nemo. ¿Qué vamos a ver?

Un nombre normal, superado por las circunstancias, perdido en la noche, que se ve abocado a hacer un viaje a los infiernos y busca respuestas, entender quiénes son sus hijos y conocerlos. La película habla de la falta de comunicación entre generaciones y de la dificultad por saber de verdad dónde están tus hijos.

¿Estás muy orgulloso de tu hijo porque ha seguido tus pasos?

Me da absolutamente igual, quiero que los dos sean buenas personas y creo que lo son. Lo que hagan o dejen de hacer me da absolutamente igual.

Esta película huele a Goya, no sé si lo has pensado o eres de los que no valoran los premios.

No, por supuesto que no me dan igual, pero no es lo prioritario para mí. Son guindas que coronan tartas que yo me como, y yo las tartas me las como y ese es el premio, poder trabajar en una película como esta.

También eres considerado uno de los actores más atractivos del panorama actual. ¿Tienes a los 60 años un pacto con el diablo?

Le doy muchas gracias a la vida por cómo me ha cuidado en el envoltorio y no tengo ningún sistema especial, solo un poco de vida sana e intentar sonreír bastante. Creo que la sonrisa lleva a la posible belleza.



TE PRESENTAMOS LAS NUEVAS INSTALACIONES DEL AYUNTAMIENTO PARA HACER GESTIONES



Ya puedes hacer **desde casa** tus trámites
con el Ayuntamiento gracias al nuevo servicio online

SALUD | ALIMENTACIÓN A DOMICILIO

Se puede comer bien en el trabajo

El ritmo de la sociedad actual provoca que en muchas ocasiones descuidemos lo que comemos, por eso GENTE quiere ayudarte y te ofrece algunos menús saludables gracias a 'Nice to fit you' ● A través de su web puedes elegir entre varias dietas diseñadas por nutricionistas

POR ALBERTO ESCRIBANO GARCÍA (@albertoescri)

La carga de trabajo y el ritmo al que nos obliga la sociedad actual provoca que en muchas ocasiones descuidemos lo que comemos, algo que puede afectar negativamente a nuestra salud. El estrés, y también los desplazamientos, son algunos de los principales factores que impiden a los trabajadores tener tiempo para comer tranquilamente, una rutina

SE PUEDE ELEGIR
ENTRE VARIAS
DIETAS VARIADAS,
EQUILIBRADAS
Y SALUDABLES

que nos lleva a descuidar la alimentación y comer de manera no demasiado sana.

Por todo ello, GENTE quiere ayudarte y te ofrece algunos menús gracias a 'Nice to fit you', empresa que elabora comida saludable y la envía al punto que uno desee, que se ha instalado en Madrid con el objetivo de dar una solución a un problema que cada vez se extiende más entre los trabajadores españoles.

Comida de calidad

Lo novedoso de NTFY y lo que marca la diferencia es la comida de calidad que ofrece, además de saludable, preparada a diario en un obrador, además de una variedad de dietas para cubrir las necesidades de cada persona.

Y es que no tiene las mismas necesidades calóricas un ejecutivo que viaja constantemente por motivos laborales a uno que practica deporte o a una persona que trabaja por turnos. Cada uno requiere de un aporte calórico y una nutrición adecuada, por lo que desde NTFY recuerdan que los alimentos pueden ser unos grandes aliados para hacer más fácil la jornada laboral.



Bitoque de brócoli y mozzarella acompañado de arroz integral y ensalada.



Ensalada de coles de Bruselas aderezada con taquitos de jamón y pimientos asados.



Champiñones rellenos de espinacas, bulgur, queso Edam y pasas con salsa de yogur y soja.



Tofu ahumado acompañado de piña, salsa de menta y salteado de Udon.

H HOTEL SPA LA PRINCESA ¿Tienes pensado casarte?

Si es así, consúltanos si la fecha que deseas está disponible. Nuestros salones, terrazas ajardinadas, carpas... y resto de instalaciones te sorprenderán; y en cuanto a menús, disponemos de gran variedad, entre ellos un menú "Todo incluido". Confía en nuestra experiencia para este día tan especial.

Para más información llámanos al 902 353 252, así como para concertar una cita y conocer nuestras instalaciones.

Hotel Spa La Princesa: Crta M-506 km 9 (Salida Móstoles Centro) - Telf: 902 353 252 - www.laprincesa.com



ESCENARIOS | EN PUNTOS CLAVE

El mundo mágico de Harry Potter inunda Madrid

La capital acoge hasta el próximo 15 de diciembre varias esculturas de las novelas de J.K. Rowling ● La escoba Nimbus 2000 o el andén 9 y 3/4 son algunos de ellos

ALBERTO ESCRIBANO
@albertoescr

El andén 9 y 3/4, las macetas llenas de las chillonas plantas mandrágoras, el monstruoso libro de los Monstruos o la maleta de Newt Scamander repleta de animales mágicos. Todos estos escenarios míticos de la saga de Harry Potter son los que pueden visitar madrileños y visitantes hasta el próximo 15 de diciembre en Madrid. Una ruta mágica que comienza en la estación de

Atocha y finaliza en el estadio Santiago Bernabéu, donde los amantes de la literatura y el cine de J. K. Rowling podrán montarse en la conocida escoba Nimbus 2000 y simular que juegan un partido de 'quidditch'.

Esta iniciativa del Ayuntamiento de Madrid junto a la compañía Warner Bros Pictu-

EL CONSISTORIO
QUIERE UNIR
MADRID A LA
FANTASÍA Y LA
IMAGINACIÓN

res España ha llenado el Paseo de la Castellana de escenografías en espacios e iconos de la ciudad como el Museo Nacional de Ciencias Naturales, la Biblioteca Nacional o el Real Jardín Botánico.

Las figuras, además, incluirán en su reverso un fragmento de las novelas de Rowling donde se escribe el elemento de la escultura junto con reseñas históricas del lugar donde se encuentre.

Próximo estreno

Esta iniciativa apoya el estreno de 'Animales fantásticos: Los crímenes de Grindelwald', previsto para el viernes 16 de



Andén 9 y 3/4 en Atocha



El Monstruoso libro de los Monstruos, ubicado en Colón

noviembre en España, que supone la segunda parte de las nuevas aventuras del mundo mágico creado por la escritora británica.

Con el hashtag #MadridCiudadMágica, vecinos y visitantes podrán subir a Instagram las fotos que se hagan con los escenarios. "Asociar Madrid a la fantasía y a la imaginación es muy importante", aseguró durante la presentación de la actividad el coordinador de Alcaldía del Ayuntamiento de la capital.

Te ofrecemos
hasta **2.500€**

Consigue tu **oferta**
exclusiva y personalizada
de forma **rápida y confidencial**

FINANCIA TUS PLANES

FACILIDADES DE DEVOLUCIÓN



www.creditopostal.es
902 00 70 70





Una ciudad viva: Imagen de Leiden desde uno de sus puentes. Vecinos y turistas disfrutan de paseos por los canales los días que luce el sol.

A DOS PASOS...



LA HAYA:

El Binnenhof es el parlamento, un edificio maravilloso, aunque también son visita obligada el Palacio de la Paz, sus diferentes plazas, la Iglesia nueva y la playa de Scheveningen, donde no dudes en posar junto a su gran noria.

HOLANDA | LA CIUDAD DE REMBRANDT Y SUS ALREDEDORES

Leiden, punto de encuentro

La ciudad holandesa es una gran elección para alojarse cuando se quieren visitar diversos lugares del país

- Después de Amsterdam es la que cuenta con más canales
- El Hortus Botanicus, sus puentes o el Burcht, entre las atracciones
- A poco tiempo en tren están La Haya y Delft

TEXTO Y FOTOS POR **MAMEN CRESPO COLLADA** (@mamencrespo)

Para perderse, para encontrarse, para pasear, pero, sobre todo, para enamorarse. Es lo que te pasa cuando pisas por primera vez Leiden, que te quedas prendado de esta ciudad holandesa, situada al Noroeste del país, entre Ámsterdam y La Haya.

Sus canales poco tienen que envidiar a los de la capital. De hecho, es la segunda ciudad de Holanda en número de vías fluviales por el centro. De ahí que uno de los mejores planes para conocer Leiden sea un paseo en barco para disfrutar de sus maravillosos puentes como los de Visbrug o Koornbrug, aunque destaca sobre todos ellos el Rapenburg. Pero hay muchísimo más.

Jardín botánico

De hecho, es visita obligada el Hortus Botanicus, un jardín botánico con una amplia colección de especies de plantas procedentes de Asia, Europa meridional y del sur de África. También es parada

imprescindible su Burcht, un edificio defensivo de 20 metros de altura.

Y mucho más, pero hay que ir hasta allí para descubrirlo. Además, Leiden está muy bien comunicada por tren con otras ciudades como Ámsterdam, La Haya, Delft o Rotterdam.



REMBRANDT Y LOS MOLINOS, PROTAGONISTAS: Leiden cobrará protagonismo en 2019 con motivo de la celebración de los 350 años de la muerte del pintor Rembrandt. Arriba, un monumento en su homenaje en la ciudad. Abajo, uno de los molinos que se pueden encontrar navegando por sus canales.

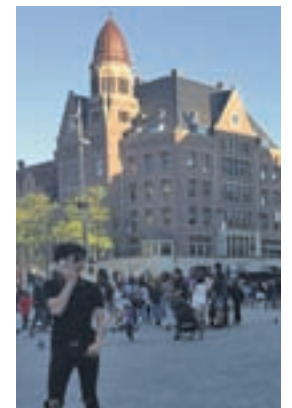

AMSTERDAM:

La capital de Holanda es un clásico, aunque si no la conoces y estás en Leiden puedes utilizar uno de los días de tu viaje para disfrutar de ella. Sus canales, el Museo Van Gogh, la casa de Ana Frank o el barrio rojo son visitas obligadas.

MUY CERCA, NO TE LO PIERDAS



QUÉ COMER: Tres imprescindibles. Los quesos holandeses, los bitterballen, un aperitivo salado cubierto con migas de pan y relleno de carne de vacuno picada, y patatas fritas.



DELFT: Esta ciudad está muy próxima a Leiden en tren. No te la puedes perder. Entre sus atractivos, su Ayuntamiento, sus dos iglesias (la nueva y la vieja) y la Royal Delft, la fábrica de la reconocida mundialmente cerámica azul de Holanda, que se elabora desde el siglo XVI.



KEUKENHOF: Muy atentos porque solo abre 8 semanas al año, entre finales de marzo y mayo, pero es visita obligada. Se trata de un parque con 7 millones de bulbos de flores cada año. Los tulipanes son los grandes protagonistas de este espacio histórico de 1857.



¿Problemas de humedad en su vivienda?



EN **ACUASEC** TENEMOS LA **SOLUCIÓN**.

PIDA SU DIAGNOSTICO **COMPLETO Y GRATUITO**



✓ Tratamientos DEFINITIVOS contra la humedad



900 535 625

www.acuasec.com



la
descon
tadora
.com



¡Compra tus entradas más baratas!

Teatro Reina Victoria



BELLAS Y BESTIAS
8 NOV
MADRID 16€ 11€

Nuevo Teatro Alcalá



LAS CHICAS DEL ZAPPING
10 NOV
MADRID 28€ 14€

Teatro Calderón



JURÁSICO, LA ISLA PERDIDA
24 NOV
MADRID 28€ 12€

Sala But



TARQUE
21 DIC
MADRID 28€ 16€

la
descon
tadora
.com

AGENDA CULTURAL | MADRID IMPRESCINDIBLE



GALA CONTRA LA VIOLENCIA DE GÉNERO: Con motivo del Día Internacional de la Eliminación de la Violencia contra la Mujer, el 'Movimiento Sin Piedad', ha organizado este sábado, 10 de noviembre, un concierto donde solistas de reconocido prestigio, acompañadas por la Orquesta 'Ellas Dicen No', interpretarán fragmentos de óperas, zarzuelas y canciones inolvidables. Durante el recital la violinista Elena Mikhailova representará el himno de esta asociación titulado 'Sin Piedad'.

MADRID >> Auditorio Nacional de Música | C/ Príncipe de Vergara, 146 | 10 de noviembre | Desde 15 euros



VII MES DE LOS CALLOS: Los callos vuelven a ser los protagonistas de unas interesantes jornadas gastronómicas. Así, durante el mes de noviembre, 20 restaurantes ofrecerán diferentes versiones de una receta fundamental en cualquier bar de la región.

MADRID >> Hasta el 30 de noviembre | 30 euros | Mesdeloscallos.com



JURASSIC WORLD 'THE EXHIBITION': Basada en uno de los grandes éxitos de la historia del cine aterriza en Madrid la única muestra oficial de esta saga. Los fans podrán visitar el Mini Zoo de los Gigantes Mansos o el Laboratorio de Creación Hammond.

MADRID >> IFEMA | Hasta el 17 de febrero de 2019 | Desde 12,50 euros

QUÉ ESCUCHAR



Colours

Melo Moreno
BISTREAM

Un millón de visualizaciones en su primer videoclip 'One more river' avalan la transformación de la youtuber Yellow Mellow en la cantante Melo Moreno. 'Colours', nombre de su primer disco, que se publicó el pasado 26 de octubre, contiene atrevidas e interesantes propuestas musicales que van desde el dance al soul más poderoso. Con este disco, que nació en 2015 y se ha grabado en Berlín, Moreno quiere mostrar su sello singular en la música.



SEMANA DE LA CIENCIA 2018: La Comunidad de Madrid organiza una nueva edición de la Semana de la Ciencia y la Innovación. Se trata de uno de los eventos más importantes de divulgación científica y tiene, entre sus objetivos, acercar la investigación y la tecnología a los ciudadanos a través de actividades.

MADRID >> Hasta el 18 de noviembre | Actividades gratuitas



UNA FUSIÓN EXTRAVAGANTE: El MIRA Teatro de Pozuelo acoge este viernes 9 de noviembre la representación de 'PaGAGnini'. Esta obra reúne en un mismo plano de humor la locura de Yllana con la música de Ara Malikian. Repasa algunos momentos cumbre clásicos con diferentes estilos musicales.

POZUELO >> MIRA Teatro | 20 horas | 10 euros



TEATRO DE LO ABSURDO: La asociación teatral decana de Boadilla, el grupo TAEDRA, estará el próximo jueves 8 de noviembre en el Auditorio Municipal con la obra 'La cantante calva'. Una cita dentro del teatro de lo absurdo que pretende mostrar las incapacidades de diálogo de las personas en el siglo XX.

BOADILLA >> Auditorio Municipal | 19:30 horas | Libre



FINAL DE FIESTA PARA EL TEATRO: El viernes 9 de noviembre la Casa de la Cultura Carmen Conde de Majadahonda acoge el final de la VI Muestra de Teatro de Aficionados. El Club Reina Sofía de Pensionistas representará la comedia propia que tiene por título 'No hay ladrón que por bien no venga'.

MAJADAHONDA >> CC Carmen Conde | 19:30 horas | Libre



LOS CAPRICHOS DE GOYA: El Palacio del Infante de Boadilla del Monte acoge la exposición de 'Los caprichos de Goya' hasta el próximo 5 de diciembre. Una muestra de 80 grabados considerada como una obra clave en la historia del arte español que se podrá visitar de forma gratuita.

BOADILLA >> Palacio del Infante | Hasta el 5 de diciembre | Libre

RECOMENDACIONES LITERARIAS

Sexo para ser feliz

Silvia C. Carpallo
LIBROS CÚPULA



Se trata de un cuaderno de ideas diferentes a las que suelen contarse, destinadas a mejorar la sexualidad de los lectores que se acercan hasta él.

La familia del Prado

Juan Eslava Galán
PLANETA



El autor propone, en este texto, un paseo riguroso por el Museo del Prado que es, también, el álbum familiar de los Austrias y los Borbones.

Fangfang

Paloma Robles
ALREVÉS



Paloma Robles muestra, a través de Nava, el personaje principal, los rincones más sombríos y desconocidos de la inmigración china en España.

Tú no matarás

Julia Navarro
PLAZA & JANÉS



La última novela de Julia Navarro es una historia que habla sobre la culpa, la venganza, el peso de la conciencia y los fantasmas que nos persiguen.

Valiente

Jennifer Armentrout
TITANIA



Es el tercer y último libro de la serie de romance paranormal 'Cazadora de hadas'. Esta última novela está ambientada en la mágica ciudad Nueva Orleans.

El Rastro

Andrés Trapiello
DESTINO



Andrés Trapiello hace un retrato excepcional de este mercadillo, que descubrirá la historia de España a través de sus objetos, sus gentes y sus calles.

'LO QUE NO TE MATA TE HACE MÁS FUERTE' | ●●●●●

El legado sigue muy vigente

Este viernes se estrena una nueva entrega de la saga 'Millenium', la primera adaptación de la novela firmada por David Lagercrantz ● El uruguayo Fede Álvarez toma el timón de un título en el que destaca la interpretación de Claire Foy

F. Q. SORIANO
@franciscoquiros

Stieg Larsson falleció en 2004, pero la semilla plantada por el escritor sueco con la saga 'Millennium' sigue dando sus frutos. Si en el plano literario fue su compatriota David Lagercrantz el encargado de saciar la sed de sus numerosos fans, en el ámbito ci-

nematográfico el testigo lo ha tomado el uruguayo Fede Álvarez, director de 'Millennium: Lo que no te mata te hace más fuerte', la secuela de 'Los hombres que no amaban a las mujeres' y que llega a las salas españolas este viernes 9 de noviembre.

Cambios

Uno de los hándicaps con los que ha tenido que lidiar Álvarez en esta entrega es el listón que dejó la anterior película de la saga, logrando un Oscar

Director: Fede Álvarez.
Reperto: Claire Foy, Sverrir Gudnason, Vicky Krieps, Sylvia Hoeks, Claes Bang, Stephen Merchant. **Género:** Thriller.
Duración: 117 minutos.

en 2011 en la categoría de 'Mejor montaje' y varias nominaciones en los Globos de Oro, entre ellas la de Rooney Mara como mejor actriz dramática. A pesar de esos reconocimientos, el director ha decidido no contar con ella como protagonista para 'Lo que no te mata te hace más fuerte', apostando por una Claire Foy a la que la primera oleada de críticas deja en muy buen lugar, llegando a hablar, en algunos casos, de "la mejor Lisbeth Salander hasta la fecha".

En lo referente a la trama, los seguidores de la saga no se verán en absoluto decepcionados, ya que el film está ambientado en los gélidos parajes nórdicos y cuenta con numerosas secuencias llenas de acción. El objetivo del entretenimiento lo cumple con creces y reivindica, una vez más, a Salander en el papel de justiciera de (casi) todo el colectivo femenino.

'EL MAYOR REGALO' | ●●●●●



IRENE VILLA

"El perdón es un salto cualitativo; tras él, no hay marcha atrás"

La periodista es una de las protagonistas de 'El mayor regalo', una película que narra capítulos históricos con la disculpa como hilo conductor

Acción, animación, terror o drama. La cartelera de los cines españoles se llena a lo largo de las semanas de diferentes títulos que, en muchos de los casos, tienen su base en la ficción. Sin embargo, este viernes ve la luz 'El mayor regalo', un film con tintes de documental que aborda una situación que cada ser humano debe afrontar a lo largo de su vida, independientemente de su lugar de origen y condición social: el perdón.

La película está dirigida por Juan Manuel Cotel y se articula a través de un género aparentemente tan hostil como el 'western' para repasar diferentes historias en las que se pone el acento sobre las bondades de una disculpa, tanto para el que perdona como para el que es perdonado. La idea surgió en Colombia, tras un coloquio en el que participó Cotel y, a partir de ahí, todas las historias fueron llegando.

Un gran ejemplo

El propio director reconoce a GENTE que tenía claro que Irene Villa debía tener un hueco en la producción. "Cuando Juan Manuel contactó conmigo me encantó la idea, porque yo quiero promover esos valores y ade-

más hacerlo a través de una película, con actores reales. Me pareció una oportunidad de oro para transmitir el mensaje que doy en mis conferencias, que sé que ayuda y que sana el alma, porque es lo más importante, el perdón te ayuda a resarcirte de todo lo malo que hayas podido ver", explica a este periódico la propia Villa.

Ella fue víctima de un atentado por parte de la ban-

LA IDEA SURGIÓ EN COLOMBIA PERO INCLUYE HISTORIAS DIVERSAS

da terrorista ETA cuando tenía 12 años. Su fórmula para no guardar rencor es simple, pero a la vez compleja: "Creo que el perdón es un salto cualitativo, una decisión. Tu decides que perdonas porque quieres ser libre y feliz, porque no quieres albergar en tu corazón odio o algo negativo". Y eso es precisamente lo que se va a encontrar el espectador en 'El mayor regalo', una oda al perdón, algo que como dice su director, "no es sólo asunto de asesinos y delincuentes".



Claire Foy encarna en esta ocasión a Lisbeth Salander

'MUSEO' | ●●●●●

Ladrones de poca monta que dan pie a un guion

Esta producción mexicana se basa en la historia real de dos amigos que protagonizaron a mediados de los 80 un esperpéntico robo

Director: Alonso Ruizpalacios. **Reperto:** Gael García Bernal, Leonardo Ortizgris, Alfredo Castro. **Género:** Comedia dramática. **Duración:** 126 minutos.

En la Navidad de 1985, dos estudiantes de Veterinaria que no saben muy bien qué hacer con su vida, deciden romper con la rutina y el aburrimiento dando un golpe en el Museo de Antropología

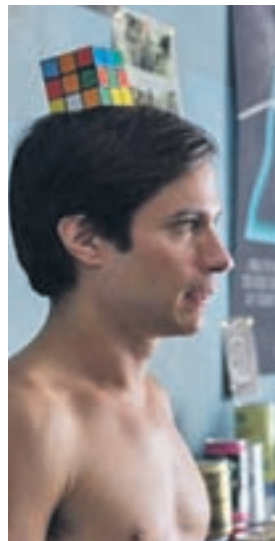

Gael García Bernal

de Ciudad de México. Robaron unas 140 piezas de valor incalculable, todo un golpe al orgullo nacional en una época que alimentaba el nacionalismo con una idolatría al mundo prehispánico. Uno de los golpes más sonados en la historia de México.

El archiconocido Gael García Bernal ('Babel', 'Amores perros', 'También la lluvia') protagoniza, junto a Leonardo Ortizgris, esta película dirigida por Alonso Ruizpalacios, basada en hechos reales y que relata un suceso tan surrealista como infame.



SUDOKUS

			3					
1	5		6					4
2	3	4				9	7	
3		2	5					
8	1	6	9					5
		7	3		8			6
	4							2
6		3	1	4		5		
5				3				

						3	6	
	2			4	9			7
	4	8						
4		9	7					
				6	3	8		
8	6		5	9	1		2	4
		7	9			6		
					6	3	9	1
6			5					8

Cómo jugar: Complete el tablero de 81 casillas (dispuestas en 9 filas y columnas). Deberá rellenar las celdas vacías con los números que van del 1 al 9, de modo que no se repita ninguna cifra en cada fila ni en cada columna o cuadrado.

SOLUCIÓN IZQ.: SOLUCIÓN DCHA.:

1	2	3	4	5	6	7	8	9
2	3	4	5	6	7	8	9	1
3	4	5	6	7	8	9	1	2
4	5	6	7	8	9	1	2	3
5	6	7	8	9	1	2	3	4
6	7	8	9	1	2	3	4	5
7	8	9	1	2	3	4	5	6
8	9	1	2	3	4	5	6	7
9	1	2	3	4	5	6	7	8

HORÓSCOPO | LA PREDICCIÓN DE LA SEMANA

 <p>ARIES 21 MARZO — 20 ABRIL</p> <p>ACCIÓN: En tu forma de ser. SENTIMIENTOS: Es el momento de soñar y de actuar. SUERTE: En reuniones con amistades. SALUD: Importancia de pisar la tierra, la arena, la hierba y sentar tus bases.</p>	 <p>LIBRA 23 SEPTIEMBRE — 22 OCTUBRE</p> <p>ACCIÓN: En temas de pareja. SENTIMIENTOS: Ponte en el lugar de los otros y todo funcionará mejor. SUERTE: Aprende algo nuevo y agradable. SALUD: No todo es mirar con gafas de color rosa.</p>
 <p>TAURO 21 ABRIL — 21 MAYO</p> <p>ACCIÓN: Sigue tus corazonadas. SENTIMIENTOS: No todos son cuentos de hadas y príncipes. SUERTE: En tus ganancias. SALUD: Necesitas desfogar toda esa energía retenida y mal empleada.</p>	 <p>ESCORPIO 23 OCTUBRE — 22 NOVIEMBRE</p> <p>ACCIÓN: Usa tu empatía y tu bien hacer. SENTIMIENTOS: Debes ser realista y no pedir imposibles. SUERTE: Con tus posesiones y tu legado familiar. SALUD: Necesitas calma y parsimonia.</p>
 <p>GÉMINIS 22 MAYO — 21 JUNIO</p> <p>ACCIÓN: Organiza tus planes. SENTIMIENTOS: Ten en cuenta los estados de ánimo de las demás personas. SUERTE: En tu personalidad. SALUD: Importancia del contacto con el mar o el agua para relajarte.</p>	 <p>SAGITARIO 23 NOVIEMBRE — 21 DICIEMBRE</p> <p>ACCIÓN: Diviértete a tope. SENTIMIENTOS: A veces es mejor dejar que todo fluya a su ritmo. SUERTE: Con la pareja y amistades íntimas. SALUD: El crecimiento personal y la libertad interior te darán alas.</p>
 <p>CÁNCER 22 JUNIO — 22 JULIO</p> <p>ACCIÓN: En tu trabajo. SENTIMIENTOS: Organiza una cena romántica. SUERTE: Sueña y crea lo que quieres. SALUD: Necesitas calma y tranquilidad a tu alrededor y en tu interior.</p>	 <p>CAPRICORNIO 22 DICIEMBRE — 20 ENERO</p> <p>ACCIÓN: Con la familia y allegados. SENTIMIENTOS: Busca la personalidad real de cada persona. SUERTE: En todo lo que das a los demás. SALUD: El equilibrio y la armonía se hacen paso en tu vida.</p>
 <p>LEO 23 JULIO — 22 AGOSTO</p> <p>ACCIÓN: Usa tus viajes y sueños. SENTIMIENTOS: Evita la impaciencia. SUERTE: En tus nuevos proyectos con amigos. SALUD: Un buen paseo por el campo o el bosque te llenarán de energía.</p>	 <p>AGUARIO 21 ENERO — 19 FEBRERO</p> <p>ACCIÓN: En tu forma de expandir tu negocio. SENTIMIENTOS: Importancia de armonizar tus emociones. SUERTE: En tus romances y diversiones. SALUD: Importancia de distenderte del todo y sentirte libre y en paz.</p>
 <p>VIRGO 23 AGOSTO — 22 SEPTIEMBRE</p> <p>ACCIÓN: En tu valía personal. SENTIMIENTOS: Necesitas cambiar pautas y tomar decisiones. SUERTE: En tu profesión y trabajo. SALUD: Debes aprender a respetar tus hábitos.</p>	 <p>PISCIS 20 FEBRERO — 20 MARZO</p> <p>ACCIÓN: En tus finanzas y préstamos. SENTIMIENTOS: Si no estás a gusto, no sigas por ese camino y corta todo. SUERTE: Con la familia. SALUD: Ejercicio y naturaleza son importantes para ti.</p>

Gente Para poner su anuncio llame al: **91 548 02 63**

ANUNCIOS CLASIFICADOS

Ávila: 807 505 783* Burgos: 807 505 132* León: 807 517 310* Logroño: 807 505 794* Palencia: 807 505 781* Santander: 807 505 779* Segovia: 807 505 789* Valladolid: 807 517 023*

Ponga su anuncio en: General Ricardos 151 - Bajo. 28019 Madrid. (Metro Oporto L5 y L6) en horario de 8:30 a 15:30 h. (Lunes a Viernes). Gente en Madrid no se responsabiliza de la procedencia ni de la veracidad de los anuncios breves, y se reserva el derecho de modificar el emplazamiento de los mismos, así como la publicación o no en caso de no cumplir las condiciones necesarias. El coste de la llamada a los números 807 es de 1,21 €/min. desde la red fija y de 1,57 €/min. desde la red móvil. IVA incluido.

CASA = CRÉDITO

LLAME GRATIS 900 10 10 14

SEGRUBAN Cobertura nacional

13. FINANZAS
13.1. CRÉDITOS

OFERTA

Si tiene Casa tiene crédito. Segurban. 900101014.

13.2. LIQUIDEZ

OFERTA

INGRESOS EXTRAS. 663528105.

14. VARIOS

14.1. MUEBLES

DEMANDA

COMPRAMOS muebles antiguos y antigüedades. 691281088.

15. RELACIONES

15.2. ÉL BUSCA ELLA

DEMANDA

ATRACTIVO 49 años busco chica para relación. 620450207.

8. OCIO

8.3. JUGUETES

DEMANDA

COMPRO juguetes antiguos, álbumes, Mádelman, scalextric, trenes, playmobil. 653017026.

11. SERVICIOS

11.2. PLAGAS

OFERTA

ELIMINACIÓN cucarachas. 653621721.

Reuniones Bíblicas PARA LOS QUE SE PREGUNTAN QUE CREER

Nuestro único libro es La Biblia. Nuestra única doctrina es la que Cristo trajo al mundo.

Si desean saber más: **616 728 535**

EMPRESARIO. Busca Mujer. Amistad, matrimonio hasta 48 años. 651858134.

15.3. ELLA BUSCA ÉL

DEMANDA

MUJER 51 años. Quisiera conocer hombre 50/ 55 años. Relación estable. 693428670

18. ESOTERISMO

OFERTA

VIDENTE CARMEN CARTAS TAROT. DESCUBRE QUE TE DEPARA EL DESTINO. SINCERA Y REAL. AMOR, TRABAJO, ECONOMÍA. DESVELA AHORA LAS RESPUESTAS A TUS INQUIETUDES. FIJO: 1,21 €/MIN. MÓVIL: 1,57 €/MIN. 806499924.

Maestra Chalana La Bruja del amor

¿CANSADO DE SUFRIR POR AMOR NO CORRESPONDIDO? AMARRÉS RECUPERE LA FELICIDAD

En sólo 72 horas recupero a tu ser amado. Pensará en ti día y noche. El o ella regresará en busca de pasión. Experta en uniones de pareja. Puedo hacer posible lo imposible.

AMOR - DINERO TRABAJO SALUD ESTUDIOS - NEGOCIOS 100% EFECTIVO

632 819 696

MAESTRO CISSE VIDENTE CURANDERO

ADIVINACIÓN COMPLETA Y CLARA

30 años experiencia, soluciona cualquier problema por difícil que sea: Amarrés, recuperación pareja 3 a 7 días, impotencia sexual, mal ojo, depresiones, atraer clientes, protección familiar, negocios, trabajo, endulzamientos, justicia, exámenes, deportes, enfermedades, etc.

RESULTADOS DE 3 A 7 DÍAS GARANTIZADO 100%

654 127 028 - 631 706 991

ATENDO TODOS LOS DÍAS DE 8:00 A 22:00. REALIZO TRABAJOS A DISTANCIA

ESPACIO PATROCINADO POR:

Victoria Vélez 625 666 045

Bióloga - Naturópata (Col. 4331)

www.astral.com.es

Gente digital

- Toda la información de tu ciudad
- Actualizada diariamente
- A tan sólo un click

www.gentedigital.es



Merceda espera: Ortega revela que, aunque "ha habido muchas ofertas" para representarla, "ninguna terminaba de encajar".

"ME HACE UNA ILUSIÓN TREMENDA VER LA BERNARDA EN ESTE TEATRO"

ES UN MONTAJE ROMPEDOR BASADO EN EL LIBRETO DE JULIO RAMOS

tista polifacético y gran amigo de Miquel), esta pieza musical se presenta en versión para Orquesta de Cámara. Cuenta, además, con la participación de la actriz Julieta Serrano, último Premio Nacional de Teatro, en el papel de María Josefa, la madre de la protagonista, "que ha de hablar sobre la música". Otra interesante novedad es que el personaje de Poncia lo interpreta un hombre, el barítono Luis Cansino. "Es un experimento muy interesante", señala Ortega, "ya que al final terminas viéndolo como una mujer de pueblo".



ESTRENO

Nueva versión para Orquesta de Cámara

La nueva adaptación de la ópera 'La casa de Bernarda de Alba' es una obra en tres actos, en versión para Orquesta de Cámara, que cuenta con la dirección artística de Bárbara Lluch y la participación de los principales músicos de la Orquesta de la Comunidad de Madrid. Entre las voces más representativas destaca Nancy Fabiola Herrera (Bernarda) o Carmen Romeu (Adela).

Aunque pueda parecerlo esta no es la primera vez que este compositor versiona a Lorca. "Soy muy lorquiano y he puesto música a 16 poemas suyos, algunos de ellos están en el repertorio de artistas como la soprano Ainhoa Arteta o el tenor Luis Lima", expresa. Este poeta, prosigue, "me marcó desde muy joven y me afectó mucho el hecho de que lo mataran tan pronto, lo que me despertó aún más interés". Lo que el gran público desconoce es que Lorca era "un excelente músico que tocaba el piano con una gran sensibilidad".

Sueños por cumplir

Considerado como uno de los directores españoles más apreciados de su generación, Miquel Ortega, que cursó estudios en el Conservatorio del Liceo de Barcelona y los amplió con Manuel Oltra y Antoni Ros Marbá, tiene, aún, cuerda para rato. "Hacer un musical es el encargo que yo estoy esperando", se sincera. En su opinión, este género, tan de moda, es "la ópera de verdad de hoy en día".

MIQUEL ORTEGA

"Hacer un musical es lo que estoy esperando; es la ópera de verdad de hoy en día"

Compone y dirige la primera ópera en español de 'La casa de Bernarda Alba' • Estará en cartel del 10 al 22 de noviembre en el emblemático Teatro de La Zarzuela

POR **SOFÍA CARMONA** (@sophiecarmona) | FOTO DE **CHEMA MARTÍNEZ**

La casa de Bernarda Alba es una obra que siempre me había fascinado desde jovencito y, de hecho, la empecé a escribir como capricho pero no me preocupé por terminarla", confiesa el director de orquesta y compositor, Miquel Ortega, en una entrevista cercana e íntima para GENTE, con motivo del estreno de esta ópera, el 10 de noviembre, en el Teatro de la Zarzuela. No en vano, pasaron más de diez años desde que pusiera música al primer acto y casi veinte hasta su debut en Rumanía allá por 2007. "Ha habido mu-

"ES UNA OBRA QUE SIEMPRE ME HABÍA FASCINADO Y LA EMPECÉ POR CAPRICHIO"

"CONFIESO QUE SOY MUY LORQUIANO. HE VERSIONADO SUS POEMAS"

chas ofertas a lo largo de los años, pero ninguna terminaba de encajar", señala, mientras relata cómo surgió la idea de volver a poner en escena este trabajo tan preciado. "Hace cosa de un año me llamó el pianista Rubén Fernández Aguirre y me preguntó si había posibilidad de hacer una versión de cámara", explica.

Un proyecto al que rápidamente se apuntó Daniel Bianco, director del Teatro de La Zarzuela, que "llamó personalmente" a Ortega para que se representara en tan emblemática sala. "Me hace una ilusión tremenda ver la Bernarda aquí", revela, pleno, este músico de origen catalán pues en un espacio que conoce muy bien ya que tuvo la suerte de trabajar en el como pianista durante mucho tiempo además de dirigir numerosas obras.

Pasión por Lorca

La primera ópera en español de 'La casa de Bernarda Alba', que estará en cartel hasta el 22 de noviembre, es un montaje rompedor con interesantes apuestas. Fiel al texto de Federico García Lorca, y basada en el libreto del desaparecido Julio Ramos (un ar-

