

Gente

AÑO 14, NÚMERO 531
1 - 8 MARZO 2019

madrid

MADRID SUR: LATINA | CARABANCHEL | USERA | VILLAVERDE



MUYFAN | ENTREVISTA | PÁG. 14

"El intercambio de parejas es complejo"

Es el argumento de la obra en la que participa la actriz **Natalia Verbeke** y que podrá verse hasta el 28 de abril en el emblemático Teatro Lara.



CARABANCHEL-USERA | PÁG. 10

El punto negro de la contaminación

La Plaza Elíptica soporta desde hace largos años elevados índices de contaminación atmosférica y acústica ● Ecologistas y vecinos exigen medidas urgentes para mejorar la situación actual ● El Ayuntamiento de Madrid trabaja, a tres meses de las elecciones, en un plan de actuación

Gratis
1ª visita + Presupuesto + Rx Panorámica

C/ Consenso, 27, esq. C/ Alianza Villaverde

a
arce
clínica dental

91 025 50 29

Avda. del Manzanares, 38 Madrid

91 366 81 31

HAY JOYAS CON UN VALOR INCALCULABLE

CÁMBIALAS POR DINERO SIN DESPRENDERTE DE ELLAS CON NUESTRA

VENTA RECUPERABLE

Calle General Ricardos, 107
T. 91 472 06 76

Calle Guabairo, 4
T. 91 525 86 67

Calle Marcelo Usera, 89
T. 91 500 07 80

SUPER EFECTIVO

VENTA RECUPERABLE • COMPRO ORO • PRÉSTAMOS PERSONALES

URBANISMO | PÁG. 11

Cuenta atrás para el final del Vicente Calderón

Comienzan los trabajos de desmontaje de diferentes elementos del estadio rojiblanco ● La demolición se llevará a cabo en los meses de verano

CLÍNICA DENTAL PLAZA ALUCHE

Implante + Corona

895€

REGALO
BLANQUEAMIENTO DENTAL
R.S. CS14128

SÓLO LAS PRIMERAS 50 UNIDADES

918 11 97 08 606 68 78 57

www.clinicadentalplazaaluche.com

CC. PLAZA ALUCHE Avda. de los Poblados, 58 28044 Aluche (Madrid)



LA FRASE

"España se ha convertido por derecho en una democracia plena"

Rey Felipe VI

El monarca reivindicó la Constitución en la inauguración del Mobile World Congress de Barcelona.

LA CIFRA

7,1%

Gasto récord en pensiones

Hasta 9.563 millones de euros. Eso es lo que tuvo que destinar la Seguridad Social en el mes de febrero al pago de las pensiones, un alza récord del 7,1%.

EL PERSONAJE



Entre espías anda el juego

El exministro Miguel Sebastián ha pedido personarse como acusación en el caso de espionaje del excomisario Villarejo, supuestamente ordenado por el BBVA.

EDITA:
GENTE EN MADRID, S.L.

EDITOR:
FERNANDO IBÁÑEZ

REDACTORA JEFE:
MAMEN CRESPO

COORDINADORES DE REDACCIÓN:
LILIANA PELLICER
FRANCISCO QUIRÓS
JAIME DOMÍNGUEZ

JEFE DE FOTOGRAFÍA:
CHEMA MARTÍNEZ

JEFE DE MAQUETACIÓN:
CARLOS ZUGASTI

MAQUETACIÓN:
ENRIQUE ALONSO

COLABORADORES:
MIGUEL HERNÁNDEZ
(Redacción)

ALBERTO ESCRIBANO
(Redacción)

SOFÍA CARMONA
(Redacción)

IRENE CASANOVA
(Fotografía)

SECRETARIA DE REDACCIÓN:
ELENA HORTA

DIRECTOR DE GRANDES CUENTAS Y ACC. ESPECIALES:
CARLOS ECHEGUREN

JEFE DE MARKETING:
RAFAEL VÁRA

COORDINADORA DE PUBLICIDAD:
ANA SÁNCHEZ

DISEÑO GRÁFICO:
PATRICIA MARTÍNEZ

REDACCIÓN:
CONDE DE PEÑALVER, 17
1A PLANTA
28006, MADRID

TELÉFONO:
91 369 77 88

E-MAIL:
info@genteenmadrid.com

CONTROLADO POR:



EL PERIÓDICO GENTE NO SE RESPONSABILIZA NI SE IDENTIFICA CON LAS OPINIONES QUE SUS LECTORES Y COLABORADORES EXPONGAN EN SUS CARTAS Y ARTÍCULOS



@gentedigital

Los números uno

MAMEN CRESPO COLLADA · REDACTORA JEFE

Me incomoda cada vez más escuchar cómo los españoles nos culpamos de las cosas que suceden en nuestro país. No hay ocasión en la que un político no se equivoque, que no aprovechemos para insinuar que es lo que nos merecemos o para apuntar frases como: "Estas cosas solo pasan en España". Y es cierto que hay muchas situaciones que nuestros representantes podrían evitar, pero está claro que en este momento la mayoría no están en esas, sino en una pelea continua por hacerse con el mayor número de votos el 28 de abril, primero, y el 26 de mayo, después. Ahora bien, España es mucho más que sus representantes. España somos todos nosotros y nuestro esfuerzo por tener cada día un país mejor. Y parece que ya hay algunos que aseguran que somos los mejores, los números uno, al menos, en lo que respecta a la salud. Sí, un reconocido estudio nos ha dado una nota del 92,7 sobre 100 en hábitos alimenticios, sistema sanitario, esperanza de vida, prevención del tabaquismo y la obesidad y respeto y cuidado del medio ambiente. Y no puedo alegrarme más. Nos lo merecemos y, además, es cierto. Basta con moverse por el mundo para comprobarlo, así es que quizá es hora de que dejemos de quejarnos tanto y empecemos a disfrutar de lo que tenemos: una dieta mediterránea que protege enormemente nuestra salud, unos médicos y un personal de enfermería del mayor nivel y grandes investigadores. Y, por si fuera poco, la mayor esperanza de vida del mundo. Llegaremos a los 85,8 años de media en el año 2040, según este estudio. ¿Qué es lo único que nos falta? Aprovechar todo esto que tenemos, porque unido al gran clima del que disfrutamos nos ayudará a vivir muchos años. Está en nuestras manos.

SÍGUEME EN LAS REDES SOCIALES:

@mamencrespo

@mamencrespocollada

LA FOTO DE LA SEMANA



Con las Fuerzas Armadas por bandera

La Reina Letizia hizo entrega de la Enseña Nacional al Regimiento de Infantería Paracaidista 'Nápoles' número 4, en un acto que tuvo lugar el pasado sábado día 23 en la base 'Príncipe' de Paracuellos del Jarama (Madrid). Este nuevo regimiento fue creado en enero de 2016.

EL SEMÁFORO



Vox se empeña en meterse en charcos

Vox quiere conocer la identidad y cualificación de los profesionales que trabajan en las unidades de violencia de género en Andalucía. Parece que su propuesta no saldrá adelante.



Un buen pellizco para los senadores

La disolución de las Cortes supondrá una paga de 8.822,52 euros a cada senador. Además, podrán quedarse con iPhone y 'tablet' a cambio de 518 y 173 euros, respectivamente.



La gastronomía, el sol que más brilla

Los restaurantes Cocina Hermanos Torres y Lasarte (Barcelona); Noor (Córdoba), Bonamb (Jávea) y Maca de Castro (Alcúdia) han recibido su tercer sol Repsol, la máxima distinción de la guía.





Plan Elige 8 Horas.

Ahora tú decides
cuándo pagar menos
por la luz.

Plan Elige 8 Horas.

¿En qué 8 horas quieres ahorrar más? Muy fácil:

8 9 10 11 12 13 14 15 16 17 18 19 20 21 22 23 24

Más de 1 millón de clientes ya pagan menos.
Es verde. Es digital. Es Iberdrola.



900 24 24 24
iberdrola.es



IBERDROLA

Las madrileñas cobran un 26% menos que los hombres

La brecha salarial aumenta en la región, según un informe elaborado por UGT • La precariedad laboral y la discriminación, entre las principales razones

JAIME DOMÍNGUEZ
@JaimDominguez

Las trabajadoras madrileñas cobraron durante el año 2017 un 26,6% menos que sus compañeros, según afirma el informe 'Desigualdad Salarial en la Comunidad de Madrid' que UGT presentó la semana pasada. El sindicato se basa en los datos publicados por la Agencia Tributaria en la estadística Mercado de Trabajo y Pensiones sobre las declaraciones anuales del Modelo 190 que presentan todas las entidades que pagan salarios, pensiones o prestaciones por desempleo.

En concreto, el estudio cifra en 28.787 euros los ingresos medios anuales de los varones, mientras que las mujeres se quedan en 21.112, una diferencia de 7.675 euros al año. Los responsables sindicales señalan que esta brecha salarial se ha incrementado con respecto a otros ejercicios anteriores.

"Rostro de la pobreza"

A la luz de estos datos, la secretaria general de igualdad de UGT Madrid, Ana Sánchez, ha señalado que el "rostro de la pobreza" en la Co-

LAS CIFRAS

7.675

Euros

Es la diferencia entre los que gana un hombre y una mujer anualmente

31,5%

De diferencia

Es la brecha entre las pensionistas madrileñas y sus homólogos masculinos

27.000

Euros

Es la brecha salarial anual en sectores como el de las entidades financieras

munidad es femenino y ha añadido que las mujeres no comparten "el mismo estado de bienestar que los hombres". En cuanto a las causas, Sánchez ha apuntado a factores como la precariedad laboral, ya que existen muchos más contratos temporales para las mujeres.

Otros de los motivos son la baja remuneración y la infravaloración que tienen los empleos mayoritariamente por las madrileñas, la discriminación por parte de ciertos empresarios a la hora de aplicar incentivos o bonificaciones a sus empleadas o la escasa presencia femenina en los puestos de liderazgo. También influye el hecho de que suelen ser ellas las que se ocupan de los cuidados familiares, lo que les impide desarrollar en ocasiones su carrera profesional.

Soluciones

Una vez expuesta la situación, UGT plantea como solución la elaboración y puesta en marcha de una Ley de Igualdad Salarial, que supondría la creación de un órgano público en el que se puedan manejar datos reales de empresas, con representación de diferentes interlocutores sociales, y obligar a las compañías de 25 trabajadores o más a



Las mujeres siguen cobrando menos que los hombres GENTE

EL SINDICATO PROPONE UNA LEY PARA MANEJAR DATOS REALES

someterse a auditorías periódicas de igualdad salarial, además de crear un registro público en el que registren las retribuciones.

Otra de las propuestas es sancionar económicamente a los que no respeten la normativa y controlar los complementos salariales.

Ayudas para la compra de vehículos eléctricos

E. P.

La Comunidad de Madrid lanzará en este mes de marzo un segundo Plan de Movilidad Urbana Sostenible (MUS), que en esta edición estará dotado con tres millones de euros. La iniciativa contempla incentivos de hasta 5.500 euros por adquisición de un vehículo eléctrico o de pila de combustible, y de hasta 2.500 euros en caso de bifuel.

El presidente regional, Ángel Garrido, señaló que el camino para la lucha contra la mala calidad del aire es tomar "medidas en positivo", como este tipo de ayudas o la creación de aparcamientos disuasorios alrededor de las grandes ciudades. La Comunidad de Madrid lideró la adquisición de este tipo de vehículos en el pasado mes de diciembre, con el 75% de las ventas de toda España (1.700 unidades).

Críticas a Madrid Central

Garrido contrapuso las iniciativas del Gobierno autonómico en este sector con Madrid Central, que, a su parecer, "no ha funcionado". "La realidad y los datos son tozudos. No ha mejorado la contaminación, hemos tenido más episodios", señaló.

Por ello, está convencido de que si el Partido Popular gobierna en el Ayuntamiento de la capital después de las elecciones municipales de mayo, algo que cree que sucederá "sí o sí", se revertirá la iniciativa, "al menos tal y como está configurada".

La Fiscalía pide más de tres años de cárcel para Cristina Cifuentes

El escrito acusa a la expresidenta regional de falsedad documental • Isabel Díaz Ayuso denuncia un "linchamiento injustificable"

REDACCIÓN

La Fiscalía de Madrid ha solicitado tres años y tres meses de prisión para la expresidenta regional Cristina Cifuentes por un presunto delito de falsedad documental a la hora de demostrar que había cur-

sado un máster de la Universidad Rey Juan Carlos.

El escrito acusa a Cifuentes de ser la "inductora" de la falsificación del acta "a sabiendas" que acreditaba una defensa de Trabajo de Fin de Máster (TFM) "que jamás se

produjo" y que exhibió en varios medios y redes sociales "para evitar las nefastas consecuencias políticas a las que debería enfrentarse".

En Instagram

Las reacciones a la noticia no se hicieron esperar. La propia afectada utilizó su perfil en la red social Instagram para señalar que "el tiempo dará y quitará razones" y para

agradecer "los mensajes de apoyo y cariño".

Su sucesora como candidata popular a la Presidencia de la Comunidad de Madrid, Isabel Díaz Ayuso, mostró su sorpresa por esta petición de cárcel tan elevada y denunció "un linchamiento injustificable". También se pronunció Ángel Garrido, el hombre que sucedió a Cifuentes al frente del Gobierno regional, que señaló que "siempre he confiado en su inocencia y lo sigo haciendo", aunque añadió que respeta las decisiones judiciales.



Cristina Cifuentes, cuando era presidenta regional

El Gobierno ampliará el permiso de paternidad

Será gradual hasta alcanzar las 16 semanas en 2021 ● El texto deberá ser convalidado por el Congreso

GENTE
@gentedigital

El Gobierno de Pedro Sánchez tiene previsto ampliar el permiso por paternidad hasta las 16 semanas en 2021, equiparándolo así al permiso por maternidad, a través de un Real Decreto-Ley de medidas urgentes para garantizar la igualdad de trato y de oportunidades entre mujeres y hombres en el empleo.

El presidente del Ejecutivo ya anunció el pasado 23 de febrero esta medida que, según anticipó, irá al Consejo de Ministros de este viernes 1 de marzo con el objetivo de "favorecer la igualdad laboral entre hombres y mujeres".

No es definitivo

Una vez aprobada, entrará en vigor tras su publicación en el Boletín Oficial del Estado (BOE), aunque el texto deba ser convalidado por el Congreso de los Diputados.

El borrador del decreto ley señala que esa ampliación del permiso por paternidad se hará de manera gradual, pasando de las cinco semanas actuales a ocho en 2019; a 12 en 2020; hasta llegar a las 16 en el año 2021, igualándolos al de maternidad.

También irá reduciendo las semanas que la madre

biológica podrá ceder al otro progenitor: en 2019 será hasta cuatro semanas; en 2020 podrá hasta dos semanas; hasta que en 2021 se anule.

Otras medidas

El borrador, además, plantea la modificación de la citada Ley para la igualdad efectiva de mujeres y hombres para extender la exigencia de redacción de los planes de

EL DECRETO
INCLUYE
HERRAMIENTAS
CONTRA LA
BRECHA SALARIAL

EL TEXTO
REDUCIRÁ LAS
SEMANAS QUE
LA MADRE PUEDE
CEDER AL PADRE

igualdad a empresas de más de cincuenta trabajadores, en lugar de las sociedades de más de 250 empleados como hasta ahora.

También recoge herramientas contra la brecha salarial de género, como la obligación del empresario "de pagar por la prestación de un trabajo de igual valor la mis-

ma retribución, satisfecha directa o indirectamente, y cualquiera que sea la naturaleza de la misma, salarial o extrasalarial, sin que pueda producirse discriminación alguna por razón de sexo en ninguno de los elementos o condiciones de aquella".



El permiso de paternidad se situaría en ocho semanas en 2019

ESTA PUERTA
DE TREN
ES LA "OBRA"
MÁS CARA
DE ARCO. VALE
15 MILLONES
DE EUROS.
Y LA HEMOS
PAGADO
ENTRE TODOS.

Esta puerta de un tren de Cercanías puede verse en ARCOmadrid 2019 y representa el gasto público que se destina cada año a la limpieza de trenes. Con ello queremos invitar a todos a la reflexión, y diferenciar arte de barbarie. El grafiti es un lujo que no nos podemos permitir.

laobramascara.com #LaObraMásCara

ARCO
renfe

Los socialistas proponen hacer festivo el 9 de mayo

Esa jornada sería el Día de Europa y celebraría la paz y la unidad del continente

GENTE

La familia socialdemócrata europea concurre a las elecciones al Parlamento Europeo del próximo 26 de mayo con la propuesta de que el 9 de mayo, Día de Europa, sea

festivo en todos los países miembros para celebrar la paz y la unidad en Europa.

Así figura en el manifiesto común que el Partido Socialista Europeo (PES) aprobó el pasado sábado en la convención que se celebró en Madrid en presencia del presidente del Gobierno, Pedro Sánchez, y que supuso la apertura de la precampaña a los comicios del 26 de mayo.



Escuela infantil en Madrid GENTE

Las becas para las escuelas infantiles llegarán a 33.000 niños

El Gobierno regional destinará 36,6 millones a estas ayudas • Son para familias que llevan a sus hijos de 0 a 3 años a centros privados

GENTE

El Consejo de Gobierno de la Comunidad de Madrid aprobó en su reunión de esta semana destinar más de 36,6 millones de euros a los cheques-guardería para el próximo curso 2019/20, que llegarán a un total de 33.300 niños madrileños de entre 0 y 3 años. El importe de estas ayudas es de entre 100 y 160 euros, dependiendo de la renta familiar.

La convocatoria afecta a la escolarización en el primer ciclo de Educación Infantil en centros de titularidad privada que cuenta con autorización de la Comunidad de Madrid para impartir dicha etapa educativa. Dichas becas beneficiarán fundamentalmente a las familias en las

que trabajen ambos cónyuges, con el objetivo de fomentar la conciliación familiar y laboral.

Requisitos

Para poder solicitar las ayudas, el niño debe haber nacido con anterioridad al 1 de noviembre de 2018 y la renta per cápita de la unidad no podrá superar el límite de 25.000 euros. Tendrán 7 puntos las familias en las que los progenitores trabajen a jornada completa, cuando exista solo uno y también trabaje todo el día o cuando uno de los padres o tutores esté trabajando a tiempo completo y el otro tenga un impedimento para atender a su hijo. En caso de contratos a tiempo parcial serán 5 puntos.

El precio de los seguros de coche bajó un 6,3% en 2018

El importe medio se situó en 371 euros durante el año pasado en la Comunidad

E.P.

El precio medio del seguro del coche alcanzó los 371,6 euros en la Comunidad de Madrid, lo que supone un 6,3% menos que en 2017, según se desprende del Índice

de Precios del Seguro de Automóvil de Rastreator.com.

“En gran medida, los usuarios siguen eligiendo sus seguros de coche en función del precio de la prima. Esto, unido a la alta competencia del sector seguros, hace que el precio medio de los seguros contratados vuelva a experimentar un descenso en 2018”, señaló el director de la compañía, Víctor López.

El pago con tarjeta y teléfono móvil llega a los autobuses de la EMT

Ya está operativo en la línea Exprés Atocha-Cibeles-Aeropuerto • El objetivo de Carmena es implantarlo en los 2.050 vehículos de las 212 rutas antes de junio • Más adelante funcionará en BiciMAD, Teleférico, aparcamientos y grúas municipales

MIGUEL HERNÁNDEZ
@miguelher73

El sistema de pago con tarjeta bancaria y teléfono móvil ya está plenamente operativo en la línea Exprés Aeropuerto (Atocha-Cibeles-Aeropuerto) y la previsión del equipo de Gobierno de Manuela Carmena es que se extienda a la flota de autobuses (2.050 vehículos) y a todas las rutas (212 en total) de la Empresa Municipal de Transportes (EMT) entre los meses de abril y de junio. En una tercera fase y antes de finales de año, el formato post-pago contactless (sin dinero en efectivo y sin contacto) también llegará a BiciMAD, Teleférico, aparcamientos y grúa.

Las futuras implantaciones tendrán como base su funcionamiento en la citada ruta exprés en la que solo se venden billetes sencillos pues no es válido ningún tipo de abono ni Tarjeta Transporte Público.

Ventajas

Según fuentes municipales, esta forma de abono del título de transporte favorece a los usuarios menos habituales de autobús, es decir, aquellos que usan la red de forma esporádica y adquieren un billete sencillo, y para aquellos de los restantes servicios



Una de las máquinas que permiten pagar el billete sin dinero

EL SISTEMA
ELIMINARÁ EL
CAMBIO DE
DIVISAS EN EL
AEROPUERTO

de EMT. Al respecto, dicen que evita el uso de dinero efectivo y de estar pendiente del cambio, y la necesidad de comprar el billete anticipadamente o de disponer de una tarjeta de transporte. Además, en el aeropuerto, elimina el cambio de divisas o de tener que buscar efectivo y moneda fraccionaria.

A partir de ahora, los conductores podrán despreocupa-

parse de parte de la tarea de vender billetes y dar cambio con el consiguiente reducción de los tiempos de viaje de los autobuses al ser más rápido el acceso de los usuarios. El Consistorio argumenta, además, que eliminará los costes, la logística y la operativa en el manejo de efectivo y en la emisión de tarjetas específicas para recargar dinero o títulos de transporte.

MODIFICACIÓN | 'REGLAMENTO PARA VIAJAR'

Perros y patinetes montan en bus

La EMT aprueba inicialmente las nuevas condiciones de acceso a los vehículos de su flota • Su entrada en vigor dependerá de recibir el visto bueno de la Consejería de Transportes de la Comunidad de Madrid

La EMT ha aprobado inicialmente la modificación del 'Reglamento para Viajar', que deberá recibir necesariamente el visto bueno de la Consejería de Transportes de la Comunidad para su entrada en vigor. Sus principales novedades

son que los perros podrán montar por su propio pie (y no en transportines como hasta ahora) y también los Vehículos de Movilidad Personal (VMP) o Vehículos de Movilidad Urbana (VMU) tales como patinetes, patinetes

eléctricos, monopatines y otros análogos, siempre que no molesten o pongan en peligro al resto de viajeros.

Condiciones

Los canes deberán ir sujetos con correa y con bozal puesto y deberán

situarse, tumbados, bajo el asiento que ocupe su propietario o acompañante en la parte delantera del autobús, entre ambas puertas. Se permitirá el acceso al autobús con perros todos los días de la semana durante todo el servicio excepto los días laborables entre las 7:30 y las 9:00 horas y entre las 16:30 y las 19:00 horas. Por último, en todo caso, estará limitado a un animal por vehículo, y supeditado a la ocupación del vehículo según criterio del personal de la EMT.



3 maletas para llevarles tus sueños



3 piezas de
equipaje gratis



Pago en
3 meses



Exclusivo
Viajes El Corte Inglés



Precios finales
ida y vuelta

China
Shanghái

499€

Colombia
Bogotá y Medellín

785€

Perú
Lima

805€

Ecuador
Quito

852€



viajeselcorteingles.es



VIAJES El Corte Inglés
Una sonrisa de ida y vuelta

Precios "básico" por persona en clase turista desde Madrid, ida y vuelta reservando hasta el 11 de marzo, sujetos a disponibilidad. Incluidas tasas sujetas a posibles variaciones, y cargos de emisión. Consulta periodo de validez, salidas desde otros aeropuertos y condiciones especiales de esta promoción. Plazas limitadas. Pago en 3 meses: con la Tarjeta de Compra El Corte Inglés. Financiación ofrecida por Financiera El Corte Inglés, S.A. y sujeta a su aprobación. Consulta condiciones y planes de financiación en Viajes El Corte Inglés. C.I.C. MA 59, HELIMOSILLA 112, MADRID.



Begoña Villacís

Villacís se queda sola en las primarias de Ciudadanos

E. P.

La portavoz del Grupo Municipal de Ciudadanos en el Ayuntamiento de Madrid, Begoña Villacís, anunció este miércoles que se ha quedado como candidata única de la formación 'naranja' a las primarias al Ayuntamiento de la capital. "Me he apoyado mucho en los afiliados. Cuando un equipo se pone a trabajar, el trabajo se nota. Que no se hayan presentado otras candidaturas revela que el apoyo ha sido mutuo, que hemos trabajado muy bien estos años y el 26 gobernaremos esta ciudad", señaló.

En cuanto a la Comunidad de Madrid, el actual portavoz de la formación naranja en la Asamblea, Ignacio Aguado, se tendrá que medir en primarias a Juan Carlos Bermejo, un afiliado de Las Rozas que ya disputó sin éxito el liderazgo nacional del partido a Albert Rivera en el año 2017.

MAMEN CRESPO
@mamenrespo

Los partidos políticos continúan con su precampaña y el candidato del PP, Pablo Casado, consciente de la importancia de la Comunidad de Madrid, ha hecho varios anuncios en los últimos días que beneficiarían a la región.

En una visita a Torrejón de Ardoz, donde estuvo acompañado por su candidata a la Presidencia de la región, Isabel Díaz Ayuso, y por el alcalde del municipio, Ignacio Vázquez, Casado prometió que si el 28 de abril se convierte en presidente del Gobierno apostará por el carril Bus-VAO en la A-2 y por construir la variante de la A-1, dos proyectos por los que, de momento, no ha apostado el Ejecutivo de Pedro Sánchez.

En relación con el Bus-VAO de la A-2, el Consejo de Administración del Consorcio Regional de Transportes (CRTM) ha aprobado esta semana por unanimidad instar al Ministerio de Fomento a que desbloquee la puesta en marcha del nuevo carril.

Se trata, según las mismas fuentes, de una infraestructura "paralizada desde hace meses" y que "solo está a la espera" de la ratificación de un convenio entre la Dirección General de Tráfico del Ministerio del Interior, el Ayuntamiento de Madrid, el Consorcio y el Ministerio de Fomento, encargado de convocar esta firma.

El Consejo de Administración, en el que están representados todos los ayuntamientos de la región, los sindicatos, la patronal del transporte, los usuarios y consumidores y la Comunidad de Madrid, exige así la



Pablo Casado junto al alcalde de Torrejón, Ignacio Vázquez

Casado promete el Bus-VAO para la A-2 y la nueva A-1

En la actualidad está a la espera de firma de convenio • El Consorcio de Transportes pide al Ministerio de Fomento que lo desbloquee • El PP ampliará el Cercanías en la zona Norte

EL CARRIL
TENDRÁ 19
KILÓMETROS
Y LLEGARÁ
AL CENTRO

puesta en marcha "inmediata" de este carril, que tendrá una longitud de 19 kilómetros y partirá a la altura de la M-300, entre los municipios de Torrejón de Ardoz y Alcalá de Henares, para finalizar en el intercambiador de Avenida de América.

Soto, San Agustín y Algete
Según los estudios de movilidad del Consorcio, los usuarios que lo utilicen podrán

ahorrar hasta 15 minutos en un trayecto cuya duración media actual se sitúa en 40.

El carril Bus VAO de la A-2 cobrará especial relevancia durante las horas punta.

En los últimos días, el PP, en este caso Isabel Díaz Ayuso, ha anunciado que si Pablo Casado se convierte en presidente del Ejecutivo el tren de Cercanías se extenderá a Soto del Real, Algete y San Agustín del Guadalix.

Podemos e IU irán juntos a las elecciones autonómicas

REDACCIÓN

Podemos e IU han cerrado esta semana un acuerdo para concurrir unidos a las elecciones autonómicas del próximo 26 de mayo en la Comunidad de Madrid. Las direcciones nacionales de ambas formaciones presentaron esta semana una propuesta que deberá ser refrendada por las respectivas ejecutivas regionales. La lista podría estar encabezada por la diputada regional Isabel Serra tras la marcha del ganador de las primarias de Podemos, Íñigo Errejón, a la plataforma Más Madrid.

Precisamente Errejón ha concretado esta semana un acuerdo con Equo para que se integren en su proyecto. En las próximas semanas se sabrá si uno de los fundadores de Podemos se mide a su antiguo partido en las urnas o si se abre una negociación para lograr una candidatura que aglutine a todas las partes implicadas.

Vox elimina las primarias para evitar a los "arribistas"

AGENCIAS

Los afiliados de Vox aprobaron el pasado fin de semana con un 93% de los votos los nuevos estatutos de la formación, que eliminan las primarias internas para la elección de candidatos y refuerzan el poder de la dirección nacional con el objetivo de "protegerse" de "arribistas" que quieran dañar al partido.

El presidente del partido, Santiago Abascal, agradeció este respaldo "masivo" a la propuesta realizada desde la dirección. "Hoy Vox se protege de los infiltrados, de los que quieren llegar a nosotros animados por otros, de los arribistas y de aquellos que no vienen a servir a España sino a servirse", señaló. Según defendió Abascal en su intervención, estos últimos son "una minoría absoluta", pero el partido debe estar "controlado" y saber "quién entra y para qué".

Gabilondo pretende "aglutinar fuerzas"

El candidato socialista no excluye a ninguna formación a la hora de pactar • No tiene ningún favorito para las primarias a la Alcaldía

GENTE

El portavoz del PSOE en la Asamblea de Madrid y candidato a la Presidencia regional, Ángel Gabilondo, defendió el pasado fin de semana que tras las elecciones de mayo buscará "aglutinar to-

das las fuerzas" porque encabeza un proyecto "con objetivo de gobernar, de construir un Madrid que tiene muchas posibilidades que están sin explotar y sin explorar".

"No excluyo a nadie, de entrada lo que veo es que



Gabilondo, durante un acto del pasado fin de semana

coincido más con aquellos que creen que hay situaciones de emergencia social, con quienes creen que las políticas públicas son decisivas, la lucha contra la desigualdad es clave o que la vivienda o la movilidad son factores determinantes", señaló.

Neutral

En cuanto a las primarias para elegir al candidato socialista a la Alcaldía de la capital, Gabilondo apuntó que no tiene "un favorito" y que trabajará con el elegido para lograr "lo mejor para Madrid".

La educación especial, en el centro del debate político

El posible cierre de estos colegios abre una polémica sobre su continuidad

● Defensores y detractores de la inclusión exponen sus posturas

GENTE
@gentedigital

La posible desaparición de los colegios de educación especial ha desatado un intenso debate en este sector. La alarma saltó la semana pasada, después de que el Gobierno central aprobara en el Consejo de Ministros del 16 de febrero un decreto ley en el que se hablaba de la incorporación de los 37.000 alumnos que acuden a estos centros a las escuelas ordinarias.

El Partido Popular preguntó a la ministra, Isabel Celáa, sobre esta cuestión. Celáa negó que se fueran a cerrar estos colegios especiales y aseguró que objetivo el texto es "incorporar a niños con cierta diversidad funcional" siempre que sus familias así lo soliciten.

Dos visiones

Más allá de la nula efectividad de este decreto, cuya tra-

EL DECRETO LEY DEL GOBIERNO NO SE TRAMITARÁ POR LAS ELECCIONES

UN COMITÉ DE LA ONU ACUSA A ESPAÑA DE "SEGREGAR" A ESTOS ALUMNOS

AFANIAS QUIERE QUE LA OPINIÓN DE LOS PADRES SEA LA QUE PREVALEZCA

CANDIDATA DEL PP

Díaz Ayuso se compromete a la libre elección

La candidata del PP a la Presidencia de la Comunidad, Isabel Díaz Ayuso, se pronunció sobre este asunto la semana pasada. La cabeza de lista popular se comprometió a que los padres madrileños tengan la opción de elegir entre colegios ordinarios o especiales para niños con discapacidad intelectual. Díaz Ayuso hizo estas declaraciones tras visitar al centro especial María Corredentora.

mitación es inviable por el adelanto de las elecciones, el debate está servido. A un lado se encuentra el Comité Estatal de Representantes de Personas con Discapacidad (Cermi), que lleva años reclamando una legislación para que se sienten las bases de la educación inclusiva, "sin caminos segregadores y paralelos para el alumnado con discapacidad".

Esta entidad alude al Comité de la ONU sobre este asunto, que emitió hace poco un informe en el que acusa a España de "segregar" y "excluir" a estos niños, además de solicitar la abolición de estos centros educativos especiales.

Al otro lado están organizaciones como la Plataforma Educación Inclusiva Sí, Especial También, integrada por personas con discapacidad, familias y docentes, que niega que haya dos sistemas paralelos, sino solo uno donde



Protesta en contra del cierre de los colegios de educación especial

los alumnos con necesidades educativas especiales "son atendidos bajo diversas modalidades de escolarización". En la misma línea está la asociación Afanias, cuyo presidente, Alejandro Martínez, apunta que el cierre de estos colegios "pone en riesgo" a los alumnos y "vulneraría" sus derechos.

Martínez considera que debe prevalecer el criterio de los padres, ya que son los "mejores conocedores" de la realidad de sus hijos.

f | t | i | renfe.com | 912 320 320



Tantas vidas como viajes,
con la nueva Tarjeta Sin Contacto
reutilizable +Renfe&tú.
Recárgala con tus billetes de Cercanías.
Consíguela por solo 50 céntimos.

renfe
Cercanías



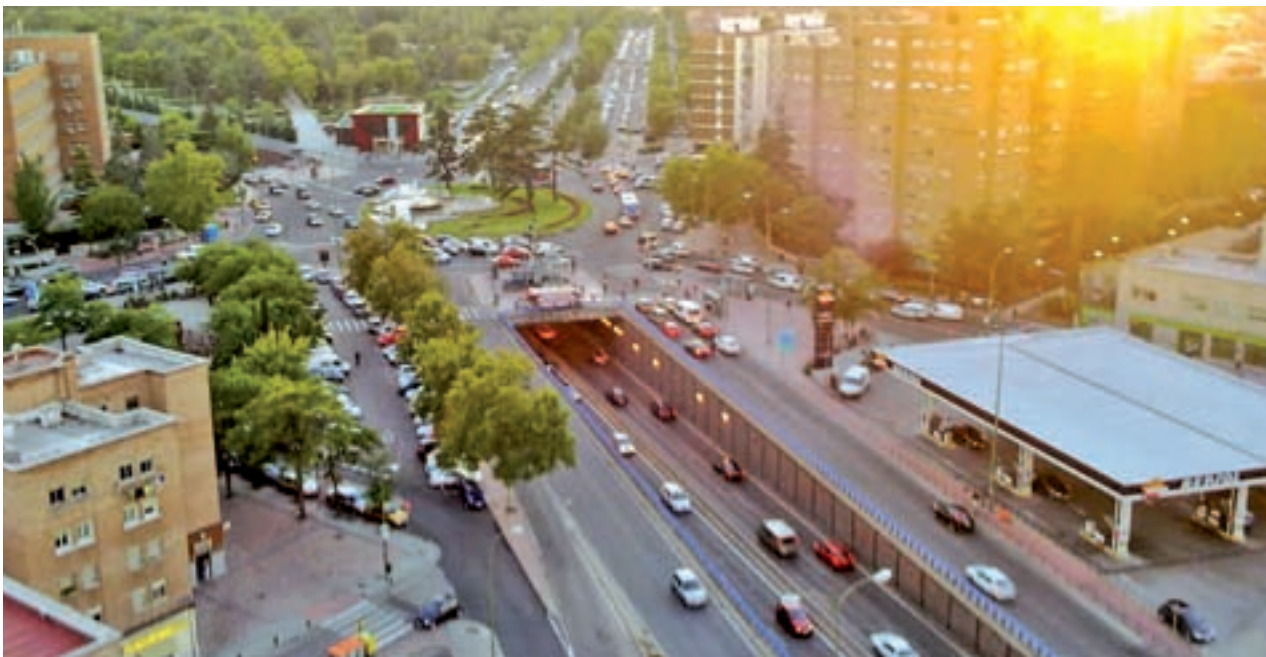

Este ámbito soporta el efecto nocivo de la continua circulación de vehículos

Plaza Elíptica, 'zona cero' de la contaminación en la capital

Ecologistas y vecinos demandan medidas urgentes que mejoren la situación actual ● El Ayuntamiento está elaborando un plan de actuación

CARABANCHEL-USERA

MIGUEL HERNÁNDEZ
@miguelher73

La estación de medición de contaminación de Fernández Ladreda, conocida popularmente como Plaza Elíptica, situada curiosamente en el Parque Emperatriz María de Austria, ha rebasado ya en febrero las 19 superaciones del

valor límite horario de dióxido de carbono (NO₂) anuales permitidas por la normativa de la Unión Europea.

Una situación recurrente que, como denuncian Ecologistas en Acción y vecinos de la zona, precisa de una respuesta urgente por parte de la Administración municipal.

Los primeros aseguran que parte de la problemática de esta zona, situada en el límite de los distritos de Usera y Carabanchel, es el continuo



Plan municipal: Carmena ha comenzado a elaborar, a tres meses de las elecciones, un plan de actuación que comprende, entre otras medidas, la prolongación de la línea exprés E1 de EMT hasta La Peseta y Colón, y la creación de zonas de aparcamiento vecinal.

trasiego de vehículos asociado a un colegio ubicado en la plaza, con niños que están expuestos a niveles de contaminación malsanos, y paradas informales de autobuses a centros de trabajo que, a su juicio, podrían organizarse de manera más eficiente.

El tráfico de la A-42

“Pero el problema principal de la zona es el tráfico asociado a la A-42, la autovía Madrid-Toledo, una importante

LOS VECINOS
DICEN QUE LA
PERIFERIA SUFRE
LOS EFECTOS DE
MADRID CENTRAL

vía de acceso de coches a Madrid desde las poblaciones del Sur”, advierten.

“Llevamos muchos años exigiendo que se hagan cosas. Parece que existe mucho interés en Madrid Central y por este motivo la periferia está sufriendo los efectos”, critica Francisco Rodríguez, presidente de la Asociación de Vecinos Barrio de Zofío.

“Las mediciones que hace el Ayuntamiento sitúan a Plaza Elíptica como el punto con mayor contaminación de todo Madrid y eso que la estación la trasladaron la pasada legislatura al parque y no está en la misma plaza. Si estuviera situada en ésta, los valores seguramente sería más altos”, añade.

Rodríguez asegura que su barrio no sólo sufre los efectos de la elevada polución que pone en peligro la salud de los vecinos, sino también de la elevada contaminación acústica a la que se enfrentan en su día a día.

Los semáforos de la A-5 comienzan a funcionar

LATINA

M. H.

Los controvertidos semáforos de la A-5 que forman parte de la primera fase del proyecto de Manuela Carmena de transformación de la carretera en vía urbana, entraron en funcionamiento este martes 26 de febrero entre las celebraciones de sus partidarios y las críticas del PP, con su candidata a la Comunidad, Isabel Díaz Ayuso, y su número 2 y alcalde de Alcorcón, David Pérez, a la cabeza. Al mismo tiempo, empezó a funcionar un carril-bus en ambos sentidos, entre los kilómetros 3,7 y 8, para beneficiar al transporte público.

El estreno de los dispositivos se produjo sin incidencias relevantes, con conductores que respetaron el carril bus y con un transporte público que funcionó con fluidez, según un informe del Área de Medio Ambiente y Movilidad del Ayuntamiento.

Efectos

Sin embargo, la Dirección General de Tráfico (DGT) señaló que las retenciones en la M-40 en hora punta empeoraron el miércoles 27 de febrero coincidiendo con la puesta en marcha de los semáforos de la A-5. “La mañana fue complicada y se ampliaron las retenciones desde Móstoles y Arroyomolinos”, añadieron estas fuentes. Sin embargo, reconocieron que siempre suele existir “mucho saturación” en esta zona.

Carabanchel reivindica tres centros de salud

Sus vecinos salieron en manifestación este martes 26 de febrero ● Denuncian la paralización de las actuaciones prometidas por la Comunidad

SANIDAD

M. H.

El movimiento vecinal de Carabanchel salió en manifestación este martes 26 de febrero para recordar a la Comunidad de Madrid la necesidad de construir tres centros de

salud (Quince de Mayo, Abrantes y Comillas) en su distrito, una reivindicación que llevan defendiendo desde hace más de 16 años.

Los residentes recuerdan que, en el marco del plan de inversiones 2016-2019, el Gobierno regional aprobó la creación de los tres ambula-

torios, una actuación que calificó de “alta prioridad”. “Han pasado tres largos años y la vecindad no ha visto una sola piedra de alguno de ellos. ¿Esto es lo que entiende por alta prioridad el Gobierno regional?” se pregunta Elena Sigüenza, representante de la coordinadora de asociaciones de Carabanchel.

Necesidades

El Gobierno regional explicó el pasado diciembre que el

centro de salud de San Isidro-Quince de Mayo se encuentra dentro de las necesidades de Atención Primaria y se está trabajando para que próximamente se ejecuten. Este recurso asistencial tiene proyecto de obra y suelo, el cedido por el Consistorio en la calle de Comuneros de Castilla, 30. El resto carece de proyecto y el de Comillas, hasta de terreno, al rechazar la Comunidad la parcela propuesta por el Ayuntamiento.



Un momento de la reivindicación ciudadana



Una vista aérea del recinto deportivo

Comienza el desmontaje del Vicente Calderón

La demolición del estadio se llevará a cabo en verano ● En la actualidad, se están retirando las diferentes instalaciones del recinto ● La semana pasada se presentó el plan de obra

URBANISMO

MIGUEL HERNÁNDEZ
@miguelher73

La primera fase de los trabajos de desmontaje del Estadio Vicente Calderón, labores que prácticamente son invisibles desde el exterior, ya está en marcha, con el objetivo de llevar a cabo la demolición del recinto deportivo el próximo verano.

De forma paulatina, irán desapareciendo asientos y barandillas, oficinas, tabiquerías, elementos deportivos, carpintería, redes eléctricas, calefactores y climatizadores, así como instalaciones singulares como el centro de transformación, los tornos o las vitrinas, tal y como refleja el esquema de los trabajos presentado en la Junta Municipal de Arganzuela en una reunión que tuvo lugar la semana pasada y en la que estuvieron representantes de

UNA VEZ
DERRIBADO,
SERÁ NECESARIO
DESVIAR EL
TRÁFICO

LAS AMPAS
SOLICITAN
MEDIDORES
DE SONIDO Y
PARTÍCULAS

Madrid Salud, de la Junta de Compensación y de asociaciones vecinales y de padres de los colegios Tomás Bretón y Joaquín Costa, del instituto Gran Capitán y de la Escuela Infantil El Alba, con más de 3.200 alumnos.

El citado plan contempla que el derribo, ya en una segunda fase, se haga “desde dentro hacia afuera” comenzando por el “anillo interior” del edificio, cuya estructura exterior “actuará de pantalla acústica”. Para evitar las partículas en suspensión se recurrirá al riego previo de los elementos a eliminar, al igual que en la tercera fase, que consistirá en la demolición de la grada superior. Estas labores se detendrán en episodios de viento fuerte y se ajustarán a los horarios a los centros escolares existentes, de manera que no coincidan con las entradas y salidas.

Anillo exterior

Por último, la cuarta fase acabará con los pórticos y el conocido como anillo exterior y se dejará la tribuna sobre la M-30 para una etapa posterior, con el objetivo de interferir lo menos posible en el tráfico de esta vía. Posteriormente se realizará el desvío del tráfico de la M-30 por la zona ya demolida para tirar abajo dicha grada.

En el mencionado encuentro, los progenitores pidieron al Ayuntamiento la instalación de medidores de sonido y de partículas en las inmediaciones, así como la creación de una comisión de seguimiento de los trabajos.

El ámbito de actuación ocupa una superficie total de 193.804 metros cuadrados, de los que 33.339 será para residencial y 73.099 para zonas verdes, entre otros usos.

Críticas vecinales al acto de Carmena en La Nave

VILLAVERDE

M. H.

El acto de presentación de la plataforma Más Madrid en La Nave ha levantado las críticas de una parte del movimiento vecinal de Villaverde. En concreto, la plataforma Nave Boetticher considera poco adecuado “ir a un lugar para no hablar del lugar” y

piensan que “es una oportunidad perdida”. “No necesitamos que nos cuenten cuentos, necesitamos soluciones”, se lamentan.

“Faltó compromiso con Villaverde y con el Sur, y sobran gestos teatrales. No bastan las declaraciones de intenciones, necesitamos planes que procuren un mayor bienestar y calidad de vida a sus vecinos”, añaden.

El barrio de San Isidro como polo cultural

CARABANCHEL

Las asociaciones vecinales de San Isidro y el colectivo de artistas del ISO reclaman la protección del polígono ISO como “un nuevo polo cultural de la ciudad”, una demanda que quieren que asuma la Oficina Municipal de Planificación y Desarrollo de los Distritos del Sur y del Este.

La Feria de Empleo nace el 1 de marzo

LATINA

El Centro Deportivo Municipal Gallur (Latina) acoge este viernes 1 de marzo la I Feria de Empleo del distrito de Latina, donde una treintena de empresas y entidades de diversos sectores contarán con ‘stand’ informativo a disposición del público visitante de 9 a 15 horas.

02 DE MARZO
DESFILE DE
CARNAVAL
Vamos a divertirnos



El día 02 de marzo,
a las 18:00 h.,
en el CC Plaza Aluche,
ven a participar en el desfile
de Carnaval que hemos
preparado para niños
de 2 a 12 años.
Entre todos los participantes
nuestro jurado otorgará
3 premios: el primero, de 150 €;
el segundo, de 100 €;
y el tercero de 50 €.
Ven a disfrutar y a pasártelo
bien. Te esperamos.

plaza
aluche
centro comercial

#tumejorplan



www.centrocomercialplazadealuche.es

Síguenos en

FÚTBOL | LIGA SANTANDER

Emoción o sentencia

El 'Clásico' de este sábado 2 (20:45 horas) en el Bernabéu puede reabrir la lucha por el campeonato o descartar definitivamente al equipo blanco ● Será el tercer Madrid-Barça en apenas un mes

FRANCISCO QUIRÓS
francisco@gentedigital.es

En un ámbito como el fútbol, de blancos o negros, sin apenas espacio para los grises, un 'Clásico' se convierte en el máximo exponente de esta visión radical. Ganar un partido de esta entidad no supone sólo tres puntos en tu casillero, sino además asestar un importante golpe a la moral de tu eterno rival. Basta con mirar al antecedente de la primera vuelta liguera para comprobarlo: el Barcelona se reafirmó en el liderato al mismo tiempo que sumía al Real Madrid en una crisis que se llevó por delante al que por entonces era su entrenador, Julen Lopetegui.

Ese capítulo sirve para comprender que, salvo en contadas excepciones, un 'Clásico' nunca es un choque cualquiera. Es cierto que dicha rivalidad alcanzó su punto álgido años atrás (entre 2010 y 2013), cuando ambos equipos eran los grandes favoritos en todos y cada uno de

EL MADRID
HA DEJADO SU
PORTERÍA A CERO
EN 8 DE SUS 12
PARTIDOS EN CASA

EL BARÇA-
MADRID DEL
AÑO PASADO
QUEDÓ MUY
DESCAFEINADO

los torneos, una dualidad reavivada por la presencia en los banquillos de Pep Guardiola y José Mourinho, mucho más que dos entrenadores.

Casi calcado

Los decibelios de aquella tormenta de 'Clásicos' contrastan con el descafeinado Barça-Madrid que se vivió en la pasada temporada. La programación de ese partido para la jornada 36 era un arma de doble filo; podría servir para decantar el campeonato, pero contrariamen-



Rakitic y
Marcelo en un
partido de Copa

TORNEO DEL KO

El Barça golpea en la Copa

El 'Clásico' de las semifinales de la Copa del Rey cayó del lado del Barcelona, tras el triunfo azulgrana por 0-3 en el choque de vuelta jugado en el Santiago Bernabéu el pasado miércoles. Un 'doblete' de Luis Suárez y un tanto en propia meta de Varane permiten a los de Valverde seguir optando al que sería su quinto título copero consecutivo.

ANTECEDENTES | ESTADÍSTICAS RECIENTES

Tres temporadas en blanco como local

El Bernabéu se ha convertido en los últimos años en un campo muy propicio para el Barcelona ● Desde 2008, el Real Madrid sólo ha logrado dos victorias en el torneo de la regularidad, la última de ellas en la 14-15

Tradicionalmente, cuando se piensa en un Real Madrid-Barcelona lo primero que viene a la cabeza es la igualdad de fuerzas. Sin embargo, los resultados en Liga de los últimos años en el Santiago Bernabéu vienen a desmontar esta teoría.

La hegemonía azulgrana en el torneo de la regularidad encuentra una estadística homóloga en los 'Clásicos' de Chamartín. Desde el famoso pasillo al campeón madridista en la temporada 2007-2008 (4-1 para los blancos), el balance es de

dos triunfos locales, una igualada y hasta siete victorias culés.

Contundencia

Estos números han crecido notablemente en las tres últimas temporadas. En la 2015-2016, con Rafa Benítez aún en el banqui-

llo del Bernabéu, el Real Madrid caía por un claro 0-4. Más igualado estuvo el choque de la 16-17, con un 2-3 para los visitantes gracias a un tanto in extremis de Messi. El año pasado, en la víspera del parón navideño, los tres puntos volaban de nuevo para la Ciudad Condal con un claro 0-3 (Luis Suárez, Messi y Alexis Vidal).

La última victoria blanca en Liga como local se remonta al curso 2014-2015, con un 3-1 merced a los goles de Ronaldo, Pepe y Benzema.

te, rebajó la emoción por la notable diferencia clasificatoria entre ambos.

Prevenidos por ese antecedente, los dirigentes de La Liga han fijado este Madrid-Barça diez fechas antes, aunque ha estado a punto de correr la misma suerte. Los blancos llegan con 9 puntos de desventaja tras una temporada muy irregular, pero aún

va; en 8 de esos partidos dejó su portería a cero. Esa solidez será puesta a prueba por la dupla más efectiva del campeonato. Messi (25 goles) y Luis Suárez (16) siempre suponen una amenaza seria, sobre todo en el caso del argentino, quien tiene en el Madrid a su 'víctima' predilecta: ya ha celebrado 15 tantos en Chamartín.



Imagen del gol de Pepe en la temporada 2014-2015



El derbi del Sur lo decantó un gol de Manu Rosales CARLOS ADÁN / RCD CARABANCHEL

FÚTBOL | TERCERA DIVISIÓN

El Villaverde tiene licencia para soñar

El conjunto que dirige David Galán se reencontró con la victoria antes de recibir al Pozuelo ● El Carabanchel disputará este domingo un partido clave en el campo del Vicálvaro

03/03 | 11:30H.

VIL | 6º | 43PT.

POZ | 17º | 22PT.

F. Q. SORIANO
@franciscoquiros

Tras una buena racha de resultados, el Villaverde San

Andrés encajó sendas derrotas ante Las Rozas y el Leganés B, por lo que había ciertas expectativas por ver cómo reaccionaba el equipo de David Galán ante la adversidad. Las dudas quedaron despejadas en el derbi de La Mina, donde un solitario tanto de Manu Rosales en el minuto 72 decantó la balanza para los visitantes. De este modo, el Villaverde continúa metido de

EL 'CARA' SALDRÍA DE LA ZONA ROJA SI SUMA LOS 3 PUNTOS Y EL VILLAVERDE GANA

lleno en la pelea por los puestos de promoción de ascenso, ya que el Trival Valderas, cuarto clasificado, sólo cuenta con dos puntos más en su casillero, un rival al que, por cierto, tendría ganado el 'gol average' particular en caso de empate.

Con estas buenas perspectivas, el equipo de David Galán regresa este domingo 3 (11:30 horas) a Boetticher para verse las caras con uno de los conjuntos metidos en problemas clasificatorios. El Pozuelo abre los puestos de descenso, aunque al menos cogió algo de aire la semana pasada tras el 2-1 ante el Canillas que suponía su segunda victoria en las últimas 14 jornadas.

Una final

Ese resultado del Valle de las Cañas afectó directamente al gran damnificado del derbi del Sur. El Carabanchel dio un paso atrás en sus aspiraciones de permanencia tras perder con el Villaverde, pero al menos vio con cierto alivio como el equipo que marca la zona de salvación, el Vicálvaro, también sufría un nuevo revés en su visita al campo del Leganés B (1-0), así que la distancia entre ambos sigue siendo de dos unidades, aunque el panorama podría cambiar notablemente en función de lo que suceda este domingo (11:30 horas) en el duelo directo entre ambos.

En el caso de lograr la que sería su tercera victoria a domicilio y de que el Pozuelo sumara los tres puntos en Boetticher, el conjunto que dirige Roberto Sánchez pasaría la próxima semana fuera de los puestos de peligro, un privilegio del que no disfruta desde los primeros campeonatos del campeonato.

BALONMANO | DIVISIÓN DE HONOR PLATA

El Base respira y espera acontecimientos

Su encuentro en la pista del Salud Tenerife ha sido aplazado al próximo 20 de marzo

F. Q.

Buenas noticias para el Base Villaverde. Una racha de tres derrotas consecutivas había abocado a las jugadoras de Jorge Ruiz-Hidalgo a mirar con cierta preocupación a la zona baja de la tabla del Grupo D de la División de Honor Plata femenina de balonmano, pero el choque de la semana pasada ante el Universidad de Granada tuvo un efecto balsámico, ya que se saldó con un triunfo por 25-22, cimentando en un arranque prometedor; a los 10 minutos de juego, las madrileñas ya contaban con un 5-1 a su favor que les allanó el terreno



María García anotó 6 goles

hacia la importante victoria final.

Este fin de semana se disputa la jornada 22, aunque el Base disfrutará de un pequeño descanso tras ser aplazado su choque con el Salud Tenerife al 20 de marzo.

WATERPOLO | LIGA PREMAAT FEMENINA

Uno de los candidatos visita al Moscardó

F. Q. S.

Nueva jornada en la Liga Premaat femenina de waterpolo, con un compromiso como local para el CN Madrid Moscardó. El conjunto de Usera afrontará un choque complicado este sábado 2 de marzo (16 horas) con el CN Sant Andreu, actualmente segundo

clasificado y reciente subcampeón de la Copa de la Reina tras plantar cara al Sabadell Astralpool (11-9).

Por su parte, las madrileñas llegan con algunas dudas en su juego después del empate en la jornada precedente con el colista, la AR Concepción-Ciudad Lineal.

OFERTA Semana Santa 2019

BELGRADO

Incluye TOUR PANORÁMICO

PRECIO FINAL (5d/4n)
desde **739€**

(Incluidas Tasas de Aeropuerto: 95€)

Horarios de Vuelos (sujetos a posibles modificaciones)			
17 Abril	Madrid - Belgrado	S. 10,50 / LI. 14,00	
21 Abril	Belgrado - Madrid	S. 17,30 / LI. 21,05	

Del 17 al 21 de ABRIL
VUELO ESPECIAL desde MADRID

DUBROVNIK

Incluye VISITA PANORÁMICA

PRECIO FINAL (5d/4n)
desde **790€**

(Incluidas Tasas de Aeropuerto: 95€)

Horarios de Vuelos (sujetos a posibles modificaciones)			
17 Abril	Madrid - Dubrovnik	S. 16,00 / LI. 19,00	
21 Abril	Dubrovnik - Madrid	S. 23,20 / LI. 02,20 ¹	

EL PRECIO FINAL INCLUYE: Vuelo especial; 4 noches en el hotel elegido (o similar) en habitación estándar en régimen de alojamiento y desayuno; Traslados de llegada y salida; Tasas de aeropuerto y carburante (95€, a reconfirmar); Seguro de viaje. Precios: Viajes combinados sujetos a Condiciones Especiales de Contratación (C.E.E.C.) Tasas de aeropuerto calculadas al 11/01/2019. Rogamos recomfirmar en el momento de la reserva, ya que pueden sufrir modificaciones. Consultar si el destino tiene impuesto de tasa turística, que paga el cliente directamente en el hotel. Consultar también Condiciones Generales del Contrato de Viaje Combinado, Nuestros Seguros, Nuestros Precios Incluyen y Pólizas en nuestro folleto General de Venta Anticipada 2018. Plazas limitadas y Sujeto a Disponibilidad. Los precios podrán ser revisados conforme al Real Decreto 1/2007 fecha de edición de esta oferta 11 Enero 2019.

Con la Garantía de

POLITOURS

CAA 19

Buscarnos en:



NATALIA VERBEKE

"El teatro era una asignatura que tenía pendiente"

La actriz participa en la comedia 'Dos más dos' ● La obra, que se puede ver en el Teatro Lara hasta el 28 de abril, aborda temas peliagudos como la falta de pasión en las relaciones largas o la manera de entender la fidelidad

TEXTO Y FOTO DE **SOFÍA CARMONA** (@sophiecarmona)

Los cambios, aunque agrídulces, a veces, merecen la pena. Casi veinte años después de su debut como actriz en la gran pantalla, Natalia Verbeke decidió aventurarse y, en 2017, dio el salto al teatro, un medio hasta entonces desconocido para ella y en el que quería mostrar su valía profesional. No en vano, el contacto casi directo con el público impone. Desde entonces ha trabajado en diferentes montajes dramáticos como 'Invencible', junto a Maribel Verdú, o 'Espía

"ANTONIO HORTELANO HA SIDO UNO DE LOS DESCUBRIMIENTOS DE MI VIDA"

"EL INTERCAMBIO DE PAREJAS ES UN TEMA COMPLICADO Y DESCONOCIDO"

a una mujer que se mata'. En la actualidad y, hasta el próximo 28 de abril, Verbeke participa en la comedia 'Dos más dos' que se puede ver en la sala principal del Teatro Lara. Una obra, que regresa a la capital tras una exitosa gira por toda España, para plantear interesantes interrogantes al espectador: ¿es posible mantener la pasión en las relaciones largas?, ¿es suficiente el amor para mantener una pareja?, ¿hay una sola manera de entender la fidelidad?.

La obra llega a Madrid tras un año de gira por toda España cosechando triunfos. ¿Abruma?

No. Yo creo que el texto es tan bueno, que la verdad es que es gratificante trabajar en una obra así. Además, tener la suerte de poder hacer el papel que anteriormente había hecho Miren Ibarguren, con lo maravillosa que es como actriz, es un honor.

En el montaje interpretas a Julieta, casada felizmente con Adrián, representado por Antonio Hortelano. ¿Cómo es trabajar junto a él?

Es una maravilla. Hay mucha química. Aunque no le conocía como persona, como actor sí, y me parecía estupendo. Realmente ha sido uno de los descubrimientos de mi vida.

Tu anterior trabajo 'Espía a una mujer que se mata' era un drama. Ahora, en cambio, participas en una comedia. ¿En qué género te sientes más cómoda? Depende. La comedia es más complicada porque hay un 'timing' que tiene que tener uno y si no lo tiene no puede hacer

reír. Aunque no sé con cual disfruto más porque también me gusta mucho el drama.

¿Qué tal la acogida del público?

La acogida va muy bien. Es un placer hacer tu función y ver cómo la gente se ríe y disfruta e, incluso, te están esperando fuera. Es una representación muy agradecida porque el espectador se lo pasa muy bien viéndola.

En el texto se aborda un tema controvertido como es el intercambio de parejas.

Según me ha contado gente que ha venido a verme y que conozco, es un asunto que les da debate para la cena. Es un tema complicado porque, aunque existe, no lo conocemos mucho. En mi opinión, tiene que ver con cómo acepta su sexualidad cada uno, cómo la vive, cómo la disfruta y los convenios que tenga cada uno con su pareja.

En 'Dos más dos' te has reencontrado con el director David Serrano. Con él trabajaste en la exitosa película 'Días de fútbol' en 2003.

Cuando has trabajado a gusto con un director es muy difícil decirle que no cuando te llama. Es un gustazo. No nos hemos reencontrado antes porque él ha estado muy volcado en el teatro y yo tenía otros proyectos, pero en el momento en el que decidí arriesgarme era uno de los nombres con los que me apetecía colaborar.

Desde 2017 has centrado tu carrera profesional encima de las tablas.

Yo hacía teatro desde que salí de la Escuela de Arte Dramático y era una asignatura que tenía pendiente. Al terminar empecé a hacer cine y televisión y no tenía tiempo para esto pero reconozco que se fue apoderando de mí un miedo escénico. No obstante, llegó un momento, quizá un poco aburrida de no ver papeles interesantes, en qué decidí dar el paso. El teatro es un veneno.

¿Asusta actuar delante del público?

No asusta, pero hay que respetarlo porque puede ir en contra de tu interpretación.

¿Qué ofrece el teatro frente a otros medios?

Cada medio me gusta de una manera distinta. Mi trabajo es ser actriz e interpretar un papel. Aunque hay cosas que en el teatro ganas como el contacto directo con el público, también tiene sus desventajas.

El cine y la televisión ofrecen mayor visibilidad entre el gran público. ¿Es difícil no estar siempre en lo más alto?

No, porque es tu trabajo. Yo soy una persona normal. Al contrario, a lo mejor tienes la suerte de pasar más desapercibida, y eso es un lujo.

¿Cuáles son tus futuros proyectos profesionales?

Hay varios pero hasta que no se concreten no puedo decir nada. También me apetece hacer un musical y puede que llegue antes de que lo parezca.



“Levántate
que
el niño
está
tosiendo
de nuevo”

“Maldita
humedad...
teníamos que
haber llamado
a Murprotec
en cuanto
apareció”

MURPROTEC
Diagnóstico / Tratamiento / Solución

900 30 11 30
www.murprotec.es



Empresa líder del sector
con certificación
ISO 9001



Para todos los públicos: Si bien la mayor parte del público espera a última hora para comprar el disfraz que lucirá, en Party Fiesta indican que los basados en el videojuego Fornite, la serie La Casa de Papel o en comidas son los trajes estrella de estas fiestas.

CARNAVAL 2019 | DISFRACES

Fiestas de ladrones y unicornios

Los disfraces inspirados en los protagonistas de La Casa de Papel encabezan la lista de los más vendidos

- Los niños seguirán fieles a sus personajes de dibujos animados

TEXTO DE **SOFÍA CARMONA** (@sophiecarmona)

La serie de televisión La Casa de Papel no deja de cosechar triunfos a pesar de contar tan solo con dos temporadas. Además de protagonizar un impresionante Escape Room en el WiZink Center, el atuendo de los personajes se ha convertido en uno de los disfraces más demandados para este Carnaval 2019. Así, será posible ver a cientos de personas ataviadas con el mono rojo característico y una máscara inspirada en Salvador Dalí.

Gabriela Hernández, responsable de marketing de la cadena de artículos de fiesta y disfraces Party Fiesta explica a GENTE que los "trajes basados en series populares, como Juego de Tronos o Vikingos, así como los fundamentados en videojuegos, como Mario Bross o Fornite" se sitúan en la lista de los más ven-



La temática de unicornios sigue triunfando FOTOS: CHEMA MARTÍNEZ / GENTE

cidos. Hernández revela que "los influencers, las búsquedas en internet y las propias modas en series y estrenos de películas en Estados Unidos" marcan las tendencias a la hora de escoger un disfraz u otro.

Atuendos alegres

Por otro lado, desde Party Fiesta señalan que en esta ocasión "están muy de moda los disfraces de comidas (plátanos, helados, pizzas o patatas fritas) porque dan mucho juego para disfrazar a un gran grupo de gente".

A diferencia de lo que ocurría en años anteriores, ahora, tanto hombres como mujeres se decantan por trajes "unisex". La responsable de marketing indica que "por temas destacan los animales y los atuendos divertidos sobre todo para parejas" si bien, matiza, "suele coincidir que los hombres compran más disfraces graciosos".

Trajes infantiles

Por su parte, la fiebre por los unicor-

nios parece no tener fin. Además de encontrarse presente en prendas y complementos para vestir, es uno de los trajes estrella de este Carnaval entre los más pequeños, tal y como manifiesta Hernández. No obstante, especifica que "los tradicionales se siguen vendiendo, sobre todo, en los de etapa preescolar, de 0 a 3

LOS TRAJES
BASADOS EN
SERIES Y JUEGOS
SON MUY
DEMANDADOS

"COINCIDE QUE
LOS HOMBRES
COMPRAN
DISFRACES MÁS
GRACIOSOS"

años, ya que a los papás les cuesta más innovar y apostar por los disfraces de animales o los de cuentos clásicos". Al igual que ocurre con los adultos los niños también toman como inspiración a los personajes que aparecen en series y películas. Mientras los chicos se decantan por superhéroes o Fornite, las chicas optan por Lady Bug y Frozen.

FERIA | EXHIBICIÓN

ARCOmadrid se rinde ante el arte peruano

El encuentro se desarrollará hasta el 3 de marzo en Ifema ● Contará con 203 galerías de 31 países

S. CARMONA TENA
@gentedigital

La Feria Internacional de Arte Contemporáneo, ARCOmadrid, celebra hasta el próximo domingo 3 de marzo su edición número 38. Un encuentro en el que estarán presentes un total de 203 galerías de 31 países siendo Perú el país invitado. Una de las principales novedades de este encuentro es que será el último año de Carlos Urroz como director, que pasa el testigo a Maribel López, con quien codirigirá esta edición. Urroz, que se despide de ARCOmadrid tras ocho años al frente,

ha destacado, que, en su opinión, se trata de la mejor edición de las que ha dirigido y en la que han trabajado con contenido que no se ve en otras ferias. Del mismo modo han apostado por potenciar la conexión con Latinoamérica, tanto en el trabajo con los artistas como con las galerías europeas que trabajan con artistas latinoamericanos.

Latinoamérica

Así, pues, este año Latinoamérica será una de las principales representaciones internacionales de la feria. En total contará con 40 galerías de 12 países. Para dar mayor visibilidad a la comunidad procedente de América, Perú ha sido escogido como país invitado a fin de mostrar la producción contemporánea de sus creadores que se vincula con el pasado precolombino.

Dentro de la sección Perú en ARCO, creada junto con el Ministerio de Cultura del Perú, el Ministerio de Relaciones Exteriores, la Embajada en España y Promperú, se exhiben las obras de 24 artistas peruanos como Fernando

Bryce o Sandra Gamarra, seleccionadas por Sharon Lerner, curadora de arte moderno del Museo de Arte de Lima. Por otro lado, Carlos Urroz permitirá, en esta oca-

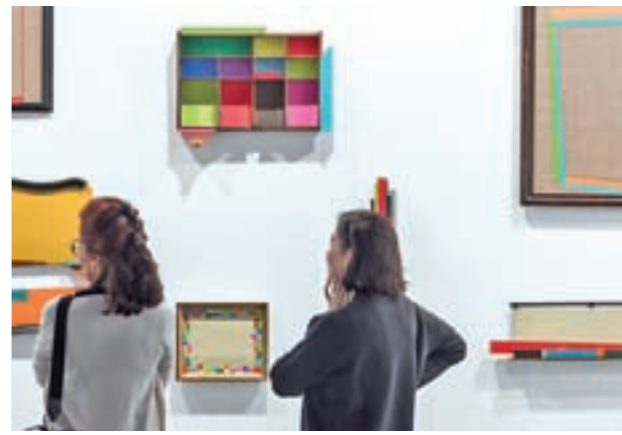

Carlos Urroz cree que es la mejor edición que ha dirigido ARCO

sión, la exhibición de un nínot de más de cuatro metros de altura que representa al rey Felipe VI, una creación de Santiago Sierra y Eugenio Merino. Su comprador tendrá que prender fuego a la pieza después de abonar los 200.000 euros que cuesta su adquisición, y deberá hacerlo además antes de que transcurra un año desde su adquisición. A buen seguro, esto supondrá un nuevo quebradero de cabeza para el director.



UN MIRÓ DE 4 MILLONES: La obra 'Personnage et oiseau, 27 juillet' (1963), de Joan Miró, con un precio de cuatro millones de euros, es una de las piezas más caras de la edición número 38 de ARCOmadrid.



901 30 20 10
www.amavir.es



Atención médica personalizada · Fisioterapia · Terapia ocupacional · Atención social y psicológica
Animación sociocultural · Peluquería, podología y estética · Transporte adaptado para centro de día
Cocina propia y menús adaptados · Programa específico de rehabilitación en fracturas
Unidades de convivencia según tipo de dependencia

Residencias



Centros de día





AGENDA CULTURAL | MADRID IMPRESCINDIBLE



'AUTOECLIPSE': El Centro de Arte Dos de Mayo acoge la muestra sobre el artista peruano Armando Andrade Tudela. Comisariada por el artista Daniel Steegmann Mangrané, la exposición forma parte del programa ARCO FOCUS Perú creado por ARCOMadrid 2019. En 'Autoeclipse', Armando Andrade reflexiona sobre la naturaleza pública del trabajo, su formalización en el mundo y su capacidad de crear una comunidad, así como de enarbolar contenidos políticos y hacer comentarios sociales.

MÓSTOLES >> Centro de Arte Dos de Mayo | Avenida Constitución, 23 | Hasta el 25 de agosto de 2019 | Gratuito



'FESTIVAL DE ARTE SACRO': La edición 29 del 'Festival Internacional de Arte Sacro' regresa para mostrar el poder del flamenco, el jazz o la música religiosa en espacios singulares como el Congreso de los Diputados o la iglesia de San Jerónimo el Real.

MADRID >> Madrid | Desde el 7 de marzo al 13 de abril



'METRO VIBRA': Con motivo del centenario de Metro de Madrid, la Comunidad de Madrid ha organizado el ciclo de música 'Metro Vibra'. Se trata de una serie de conciertos de rock, rumba o soul que tendrán lugar una vez al mes en diferentes estaciones.

MADRID >> Metro de Madrid | Hasta agosto de 2019 | Gratuito

QUÉ ESCUCHAR

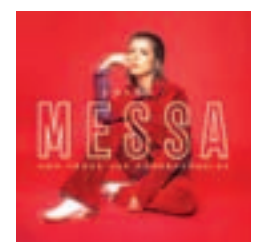

Con todas las consecuencias

Alba Mesa

La actriz, cantante y autora Alba Mesa acaba de publicar su primer trabajo de larga duración 'Con todas las consecuencias'. Un disco, compuesto por once temas, en el que muestra su evolución en el mundo de la música y también como compositora. Si bien todas las canciones son importantes, Mesa destaca 'Valiente' en honor a su gato Sugus, que tuvo que afrontar una larga enfermedad, y 'Rey', su tema favorito y que presenta en dos versiones.



‘NASCA. BUSCANDO HUELLAS EN EL DESIERTO’: La Fundación Telefónica muestra en la exposición ‘Nasca. Buscando huellas en el desierto’ la historia de la gente que pobló la cuenca del Río Grande hace dos mil años. Nasca fue una de las culturas más fascinantes y enigmáticas del antiguo Perú.

MADRID >> Espacio Fundación Telefónica | Hasta el 19 de mayo | Gratuita



‘POPLANDO’: La productora Sharemusic! ha creado, junto a DJ Nano, un increíble evento musical en el que la magia de la música electrónica se expondrá a su máximo nivel. El reconocido artista estará acompañado de La Fura dels Baus y la orquesta Darevitam! en uno de los proyectos más importantes de su carrera.

MADRID >> WiZink Center | 9 de marzo | Desde 44 euros



‘CREADORES DE CONCIENCIA’: El Círculo de Bellas Artes acoge la exposición ‘Creadores de conciencia’ comisariada por Chema Conesa. Se trata de una muestra que pone en valor el trabajo de los fotoperiodistas y reconoce la trascendencia de su oficio: añadir luz a la oscuridad y dar voz a los que no la tienen.

MADRID >> Círculo de Bellas Artes | Hasta el 28 de abril | Desde 3 euros



‘COMETIENDO ACIERTOS’: Aitor Galán escribe y dirige el drama ‘Cometiendo aciertos’. Una obra, desarrollada en seis escenas, en las que el autor aborda el complicado universo de las relaciones de pareja actuales, un intento de tenerlo todo sin esforzarnos casi nada.

MADRID >> Bululú2120 | Del 3 al 31 de marzo | Desde 10 euros



XOEL LÓPEZ EN CONCIERTO: El artista Xoel López presentará el viernes 15 de marzo en El Invernadero de Las Ventas su último trabajo ‘Sueños y Pan’. Este disco está conformado por temas divertidos pero a la vez reposados y reflexivos mostrando así su madurez musical.

MADRID >> El Invernadero de Las Ventas | 15 de marzo | Desde 25 euros

H HOTEL SPA LA PRINCESA ¿Tienes pensado casarte?

Si es así, consúltanos si la fecha que deseas está disponible. Nuestros salones, terrazas ajardinadas, carpas... y resto de instalaciones te sorprenderán; y en cuanto a menús, disponemos de gran variedad, entre ellos un menú "Todo incluido". Confía en nuestra experiencia para este día tan especial.

Para más información llámanos al 902 353 252, así como para concertar una cita y conocer nuestras instalaciones.

Hotel Spa La Princesa: Crta M-506 km 9 (Salida Móstoles Centro) - Telf: 902 353 252 - www.laprincesa.com



Gente Para poner su anuncio llame al: **91 548 02 63**

ANUNCIOS CLASIFICADOS

Avila: 887 585 783* Palencia: 887 585 781*
 Burgos: 887 585 132* Salamanca: 887 585 779*
 León: 887 517 210* Segovia: 887 585 789*
 Logroño: 887 585 784* Valladolid: 887 517 822*

Preparar anuncio en "Gente" requiere 12h. (Segu. 2001-15 Madrid) (Gente España) y 1,5h en formato de 6-30 a 10-30 h. Lunes a Viernes. Gente en Madrid no es responsable de la presentación ni de la veracidad de los anuncios hechos, y se reserva el derecho de modificar el anuncio cuando de los mismos, así como la publicación y la edición de los mismos sin consentimiento expreso. El costo de la llamada a los números 887 de 40 a 1,20 €/min. desde fijo y de 1 a 1,37 €/min. desde la red móvil. IVA incluido.

2. EMPLEO
2.2. DEMANDA

DEMANDA
BUSCO trabajo. Interna / Externa. 640839103.

7. OCIO
7.3. JUGUETES

DEMANDA
COMPRO juguetes antiguos, álbumes, Madelman, scaxetric, trenes, playmobil. 653017026.

COMPRO juguetes. Scaxetric, Madelman, Nancy, Playmobil, Trenes. 609148383.

Gente digital

- Toda la información de tu ciudad
- Actualizada diariamente
- A tan sólo un click

www.gentedigital.es

¡ALQUILA O VENDE TU PISO!

ANÚNCIALO AQUÍ

Gente

TU ANUNCIO POR SÓLO **6€**

Llámanos: **91 548 02 63**

TESSLINE. Interes Compuesto. 918273901.

15. RELACIONES
15.2. EL BUSCA ELLA
DEMANDA

EMPRESARIO. Busca Mujer. Amistad, matrimonio hasta 48 años. 651858134.

GERMAN. SOLTERO. 71 AÑOS. BUSCA MUJER 50 / 70 AÑOS. RELACIÓN PAREJA. 688340627.

VIUDO. Busca mujer 55 / 61 años. 639548042.

Ofertas y demandas **EMPLEO** ANUNCIAS AQUÍ POR **6€**

91 548 02 63

15.3. ELLA BUSCA EL.
DEMANDA

SEÑORA 64. Busco pareja estable. 67 / 77 años. No llamadas ocultas. Seriedad. 642415515.

COMPRO juguetes, soldaditos, figuras star wars, muñecas antiguas, Nancy, Marquita Pérez. 609006422.

8. MOTOR
8.5. VARIOS
OFERTA

SE vende Taxi. 677522139.

Si no lo anuncias... ¡NO LO VENDES!

Tu anuncio durante una semana por sólo **6€**

Gente Llámanos: **91 548 02 63**

14 VARIOS
14.1. OTROS
DEMANDA

COMPRO objetos antiguos militares. Ropa, medallas, fotos, etc. 609006422.

Maestra Chamana Chalana La Bruja del amor

CANSAO DE SUPER POR AMOR NO CORRESPONDIDO? AMARRES RECUPERE LA FELICIDAD!

En sólo 72 horas recupero a tu ser amado. Pensar en él día y noche. Él a ella regresará en busca de pasión. Cuenta en un mes de pasión. Puede hacer posible lo imposible. **632 819 696**

AMOR - DINERO TRABAJO SALUD ESTUDIOS - NEGOCIOS 100% EFECTIVO

PROFESIONAL
Promociona tus servicios

¡Más de 400.000 lectores semanales verán tu anuncio!

- Espacios publicitarios a tu medida
- Diseñamos tu anuncio gratis
- Precios muy económicos

Gente CLASIFICADOS

91 548 02 63

SUDOKUS

9	7		5			2		
5			4			1		
6							4	
				8				
8	7	6				1	9	
	6		7	4		3		
	9	3				8		
								1
			8			9	6	

				8				
		3		5				
							4	3
							8	
			7	4				
8	1				5			
	8	6		9	2			
9			2		1	7		
	4	2		1	6			

Cómo jugar: Complete el tablero de 81 casillas (dispuestas en 9 filas y columnas). Deberá rellenar las celdas vacías con los números que van del 1 al 9, de modo que no se repita ninguna cifra en cada fila ni en cada columna o cuadrado.

SOLUCIÓN IZQ.:

9	7	6	5	4	3	2	1	
5	4	3	2	1				
6	5	4	3	2	1			
			8					
8	7	6	5	4	3	2	1	9
	6	5	4	3	2	1		
	9	3	2	1		8		
								1
			8			9	6	

SOLUCIÓN DCHA.:

				8				
		3		5				
							4	3
							8	
			7	4				
8	1				5			
	8	6		9	2			
9			2		1	7		
	4	2		1	6			

HORÓSCOPO | LA PREDICCIÓN DE LA SEMANA

ARIES 21 MARZO — 20 ABRIL

ACCIÓN: En tus momentos de diversión. **SENTIMIENTOS:** Es el tiempo de tomar la iniciativa en las relaciones. **SUERTE:** En tu profesión y ante la sociedad. **SALUD:** Los cambios son posibles, inténtalo.

LIBRA 23 SEPTIEMBRE — 22 OCTUBRE

ACCIÓN: En tus proyectos novedosos. **SENTIMIENTOS:** Periodo agradable. Disfruta. **SUERTE:** Con la familia y allegados cercanos principalmente. **SALUD:** No olvides la generosidad. Es la clave.

TAURO 21 ABRIL — 21 MAYO

ACCIÓN: En temas familiares. **SENTIMIENTOS:** No siempre todo permanece igual. Es bueno que cambie algo. **SUERTE:** En tus desplazamientos y viajes. **SALUD:** Resolver incongruencias y llegar al equilibrio.

ESCORPIO 23 OCTUBRE — 22 NOVIEMBRE

ACCIÓN: Principalmente en tu profesión. **SENTIMIENTOS:** Usa tu empatía para sentirte mejor. **SUERTE:** En tus reuniones con amistades cercanas. **SALUD:** Tiempo de tranquilidad y dicha.

GÉMINIS 22 MAYO — 21 JUNIO

ACCIÓN: Con amigos y parientes cercanos. **SENTIMIENTOS:** Deberás resolver temas pendientes y todo irá genial. **SUERTE:** En tu patrimonio. **SALUD:** Siente la alegría y la dicha de forma real.

SAGITARIO 23 NOVIEMBRE — 21 DICIEMBRE

ACCIÓN: En tus viajes y excursiones. **SENTIMIENTOS:** Todo es favorable y armónico. **SUERTE:** En tu valoración personal y en asuntos financieros y económicos. **SALUD:** Te sentirás mejor que nunca.

CÁNCER 22 JUNIO — 22 JULIO

ACCIÓN: En asuntos financieros. **SENTIMIENTOS:** Es bueno sentir que todo va bien y que estás con plenitud. **SUERTE:** En tus relaciones y amistades cercanas. **SALUD:** Llénate de todo lo bueno de la vida.

CAPRICORNIO 22 DICIEMBRE — 20 ENERO

ACCIÓN: Valórate como es debido. **SENTIMIENTOS:** Tiempo de organizar todo de forma tranquila. **SUERTE:** En tus iniciativas y nuevos proyectos. **SALUD:** El equilibrio es la clave ahora mismo.

LEO 23 JULIO — 22 AGOSTO

ACCIÓN: En tus iniciativas. **SENTIMIENTOS:** Podrás disfrutar de buenos momentos. **SUERTE:** En la ayuda que das a los demás y que volverá multiplicada. **SALUD:** Evita paradojas mentales. Relájate.

ACUARIO 21 ENERO — 19 FEBRERO

ACCIÓN: En asociaciones y sociedades. **SENTIMIENTOS:** La armonía y el afecto te ayudarán. **SUERTE:** Si sabes hacer caso a tus corazonadas. **SALUD:** Usa tu buen hacer para recibir afecto.

VIRGO 23 AGOSTO — 22 SEPTIEMBRE

ACCIÓN: Si haces caso de tu intuición. **SENTIMIENTOS:** Con tranquilidad todo irá bien. **SUERTE:** En tus momentos de diversión y de ocio. **SALUD:** Si la paz inunda tu vida, todo irá genial.

PISCIS 20 FEBRERO — 20 MARZO

ACCIÓN: En tus acciones humanitarias. **SENTIMIENTOS:** Todo lo que des ahora, redundará en tu beneficio. **SUERTE:** En tus proyectos y colaboraciones. **SALUD:** Tiempo de excursiones y diversión.

ESPACIO PATROCINADO POR:

Victoria Vélez 625 666 045

Bióloga - Naturópata (Col. 4331)

www.astral.com.es

¿PROBLEMAS DE HUMEDAD EN SU VIVIENDA? EN ACUASEC TENEMOS LA SOLUCIÓN

Averiguamos cuál es la causa de la humedad para aplicar el tratamiento específico y resolver el problema, ya sean humedades por condensación, capilaridades o filtraciones.



> NUESTROS EXPERTOS RESPONDEN:

>En mi casa hay humedad, ¿puede ser un problema?

Las manifestaciones en superficie de la humedad son un indicio de un problema más profundo. Deteriora los muebles y la carpintería, desconcha las paredes, provoca manchas negras en la ropa y mal olor... También hay amenazas causadas por la humedad que no se ven: hongos, ácaros. Puede causar problemas de humedad y provocar alergias, sobre todo en el caso de los niños.

>Mis hijos tienen problemas respiratorios, ¿tendrá que ver entonces con esto?

Puede deberse a que viven en un ambiente demasiado húmedo. Según estudios científicos, los que duermen en habitaciones con problemas de humedad tienen más de un 80% de posibilidades de sufrir asma, bronquitis y rinitis. En este caso, hay que acudir a un técnico.

>¿Es perjudicial un excesivo aislamiento?

Actualmente tendemos en exceso a cerrar la casa para no dejar escapar el calor, y eso propicia que ocurran problemas de humedad.

>¿Por qué aparecen manchas negras en las paredes y en la ropa?

La aparición de salitre, manchas negras en la ropa, vaho en las ventanas y mal olor en una vivienda suelen ser indicativo de que existen problemas de humedad, que también deterioran el espacio físico de la casa.

>¿Qué problemas de salud puede causar la humedad?

Están relacionados, sobre todo, con afecciones respiratorias: asma, sinusitis, dificultades para respirar, bronquitis y rinitis... Tienen que ver con la proliferación de ácaros y hongos. Una casa con problemas de humedad es, definitivamente, una casa insalubre.

>Mis padres tienen una bodega pero nunca la impermeabilizaron, total ahí no vive nadie.

Pues mal hecho, y seguramente se verán las consecuencias en un futuro en forma de problemas de humedad. Las bodegas, sótanos y garajes que están en contacto con la tierra y que no se tratan adecuadamente reciben filtraciones, que afectan a los muros y los pueden dañar seriamente.

>Tengo problemas con la pintura de la pared, que cae.

Es un indicio habitual de que hay humedad capilar, es decir, la que viene de los cimientos y sube por las paredes. Ascende a través de las juntas de mortero.

>¿A qué se debe que se desprendan los zócalos?

A lo mismo: humedad por capilaridad. El agua lleva consigo sales que cristalizan en la superficie, degradando el revoco y los escayolados. Es frecuente que en esos casos aparezcan depósitos salinos en las paredes, y las sales acaban atrayendo más humedad. Para evitar o corregir este tipo de fenómenos, lo mejor es acudir a un técnico que informe acerca de las características de un caso particular.

>¿Qué altura puede alcanzar la humedad de los cimientos?

Depende del grosor del muro, del tipo de pintura, de los poros de la pared y de otras varias circunstancias. Aunque normalmente no alcanza más de dos metros, en casos extremos, por ejemplo cuando la pared tiene una cubierta impermeable, puede llegar a los cinco metros de altura.

>Me ha aparecido moho en las paredes, ¿cuál es el motivo?

El moho aparece debido a que existe una infección por parte de una colonia de hongos. Éstos proliferan debido a la humedad por condensación, es decir, aquella que aparece en las paredes y techos. Seguramente hay también vaho en las ventanas, malos olores y dificultad para calentar la casa.

>¿Y qué problemas pueden acarrear los hongos?

Además de ser estéticamente desagradables, las colonias de hongos pueden causar serios perjuicios para la salud de los ocupantes de la vivienda. En concreto, pueden provocar de manera directa enfermedades como asma y sinusitis, además de problemas respiratorios y dolores de cabeza.

¿De qué manera se solucionan?

Cada tipo de humedad es compleja y requiere un diagnóstico exhaustivo para ver a qué tipo de humedad nos enfrentamos y sólo una vez analizadas las causas podremos acometer la obra con éxito. Por eso es mejor ponerse en manos de profesionales.



MEJOR EMPRESA EN EL TRATAMIENTO DEL AIRE



PREMIO A LA LABOR PROFESIONAL Y COMPROMISO CON LA EXCELENCIA



Garantía 30 años

Pida su diagnóstico COMPLETO Y GRATUITO

900 535 625

www.acuasec.com



+ Información



Tratamientos DEFINITIVOS contra la humedad



Del 1 al 31 de marzo

OFERTAS DE VÉRTIGO

Desde **6.400 €**
electrodomésticos incluidos
financiación a tu medida**

Este mes en Schmidt, disfruta de unas ofertas de vértigo en nuestros mejores modelos de cocinas y vestidores. ¡Ofertas tan vertiginosas como el proyecto que realizamos para el alpinista Kenton Cool! No importa que vivas en una casa, un apartamento o en la ladera de una montaña, Schmidt diseña cocinas y vestidores ultrapersonalizados que se adaptan a tus gustos únicos. Pide cita ya en tu tienda Schmidt-Leganés o en www.homedesign.schmidt

Calle Puerto de Morcuera 13, Local 4,
Salida 7 Ctra. Madrid-Toledo, 28919 LEGANÉS
91 428 22 07 info@schmidt-prodekit.es

> Únete a nosotros en



SCHMIDT
Porque tú no eres como los demás.

