

# Gente

AÑO 14, NÚMERO 564  
DEL 13 AL 20 DE DICIEMBRE DE 2019

madrid

MADRID SUR: LATINA | CARABANCHEL | USERA | VILLAVERDE

DEPORTES | ENTREVISTA | PÁG. 12

"El tiempo será quien marque mi retirada"

La haltera **Lydia Valentín** ya prepara los JJOO de Tokio 2020, una cita que pasa por un buen resultado en el Campeonato de Europa



Del 13 al 15 de diciembre de 2019

Una mesa muy especial

Con esta deliciosa oferta...

¡Cábrete hasta el gusto!

**9€  
,95**

ENTRECOT DE TERNERA  
El kg

Oferta disponible en los supermercados Alcampo de la Comunidad de Madrid.

**LIMPIEZA Y CONSERJERÍA DE COMUNIDADES**

Al contratar el servicio de limpieza:

**GRATIS**

- ✓ El primer mes
- ✓ Limpieza general al inicio del contrato
- ✓ Abrillatado del portal y descansillos
- ✓ Posibilidad de pintar gratis paredes y techos de toda la comunidad (consultar condiciones)

**DESDE 50€ AL MES**

**Multiservicios Valdemoro**  
C/ Platino, 54. Madrid. Telf.: 629 891 833

ACTUALIDAD | PÁG. 4

## Dudas en la recta final de la Cumbre del Clima

La limitación de la subida de la temperatura global y la financiación a los países en vías de desarrollo son dos de los escollos de la negociación

MUYFAN | PÁG. 16

Consejos para prevenir la temida caída del cabello

Para protegerlo se recomienda llevar una dieta equilibrada y sana y acudir al especialista

MUYFAN | PÁG. 18

Una cartelera de otra galaxia para las fiestas navideñas

Estrenos como 'Star Wars: el ascenso de Skywalker' marcan la oferta cinematográfica



TRANSPORTES | PÁG. 10

## Villaverde, a un Metro de Getafe

La Comunidad adelanta que la redacción del proyecto de ampliación de la línea 3 desde Villaverde Alto hasta el municipio getafense estará terminado este mes de diciembre. Posteriormente, el plan será trasladado a los ayuntamientos implicados para que formulen sus alegaciones

MUYFAN | PÁG. 15

## El centro de Madrid desprende aroma navideño

El Belén de la Comunidad de Madrid, con más de 400 piezas, el Bosque de los Deseos y la Casa de Navidad de la Real Casa de Postas son los atractivos principales en estas fechas





## LA FRASE

**"El alcalde Martínez-Almeida es estúpido"**

**Javier Bardem**

El actor insultó al edil de la capital por tratar de revertir Madrid Central. Pocos días después pidió disculpas en Twitter.

## LA CIFRA

**6,2%**

**Alerta roja en la natalidad**

El primer semestre del 2019 dejó un notable descenso en el número de nacimientos, lo que lleva a la natalidad a su cifra más baja desde el año 1941.

## EL PERSONAJE



**Nicolás se hace más pequeño**

Una presunta agresión a un camarero ha devuelto al 'Pequeño' Nicolás al primer plano. La Fiscalía pide para él 30 años de prisión por varios delitos.

**EDITA:**  
GENTE EN MADRID, S.L.

**EDITOR:**  
FERNANDO IBÁÑEZ

**REDACTORA JEFE:**  
MAMEN CRESPO

**COORDINADORES DE REDACCIÓN:**  
FRANCISCO QUIRÓS  
JAIME DOMÍNGUEZ

**JEFE DE FOTOGRAFÍA:**  
CHEMA MARTÍNEZ

**JEFE DE MAQUETACIÓN:**  
CARLOS ZUGASTI

**MAQUETACIÓN:**  
ENRIQUE ALONSO

**COLABORADORES:**  
MIGUEL HERNÁNDEZ  
(Redacción)

SOFÍA CARMONA  
(Redacción)

CARLA FLECHA  
(Fotografía)

**SECRETARIA DE REDACCIÓN:**  
ELENA HORTA

**DIRECTOR DE GRANDES CUENTAS Y ACC. ESPECIALES:**  
CARLOS ECHEGUREN

**JEFE DE MARKETING:**  
RAFAEL VARA

**COORDINADORA DE PUBLICIDAD:**  
ANA SÁNCHEZ

**DISEÑO GRÁFICO:**  
PATRICIA MARTÍNEZ

**REDACCIÓN:**  
CONDE DE PEÑALVER, 17  
1A PLANTA  
28006, MADRID

**TELÉFONO:**  
91 369 77 88

**E-MAIL:**  
info@genteenmadrid.com

**CONTROLADO POR:**

EL PERIÓDICO GENTE NO SE RESPONSABILIZA NI SE IDENTIFICA CON LAS OPINIONES QUE SUS LECTORES Y COLABORADORES EXPONGAN EN SUS CARTAS Y ARTÍCULOS

## Sin intimidad

MAMEN CRESPO COLLADA · REDACTORA JEFE

Negar que me gusta conocer lo que ocurre en el denominado mundo rosa de nuestro país sería mentir. Me encanta estar informada de las bodas o las fiestas a las que asisten nuestros famosos, y saber si están 'embarazados', si tienen nueva pareja o si se han comprado una casa nueva, pero soy de las que creen que debe haber límites en lo que se cuenta de la vida de los demás, sobre todo, cuando nos referimos a personajes que no venden su vida. Hago este análisis justo en un momento en el que la publicación de unas fotografías ha causado furor en nuestro país, aunque podrían acabar con un matrimonio que parecía sólido hasta hace sólo unos días. Me refiero a las instantáneas que ha dado a conocer una revista en las que se ve a Cayetano Rivera junto a una joven que no es su mujer en una cafetería de Londres. Es cierto que las imágenes no muestran absolutamente nada más que a dos amigos compartiendo un rato de confidencias. Sin embargo, que hayan salido a la luz ha puesto al torero en el foco de todas las miradas. Creo que cada uno es libre de hacer lo que quiera y que ninguno tenemos derecho a mostrarlo públicamente por muy personaje conocido que sea. ¿Os imagináis solo por un momento que su mujer, Eva González, no conociera la existencia de esa amiga, o si la conocía, que él no le hubiera contado que había ido a visitarla? Desconfianza y dolor sobre la mesa para empezar en esa relación. Creo que todos nos merecemos algo de intimidad. Vaya por delante que yo soy la más fiel defensora del derecho a informar, pero no a cualquier precio y mucho menos sobre asuntos que no son de interés general. Y, nos pongamos como nos pongamos, éste tendrá mucho morbo, pero interés público, ninguno.



**SÍGUEME EN LAS REDES SOCIALES:**

@mamencrespo  
@mamencrespocollada

## LA FOTO DE LA SEMANA



**Un poco de calor para el drama de los 'sin techo'**

El evento 'La noche sin hogar' se celebró por primera vez en España el pasado día 8. Tuvo lugar en Matadero de Madrid, donde más de 200 personas durmieron al raso para mostrar su solidaridad con las personas sin hogar. Además, se recaudaron más de 60.000 euros para esta causa.

## EL SEMÁFORO



**Chantaje de Tsunami Democràtic al 'Clásico'**

Este colectivo amenaza con boicotear el Barça-Real Madrid del próximo miércoles 18. Ha convocado una manifestación alrededor del Camp Nou para dar visibilidad al movimiento separatista.



**A Codorníu se le puede atragantar el brindis**

El anuncio navideño de la marca de cava ha recibido numerosas críticas. La razón es que el eslogan 'Lo volveremos a hacer' coincide con una proclama de los independentistas catalanes.



**La gloria ya no va acompañada de dolor**

La última película de Pedro Almodóvar, 'Dolor y gloria', ha sido nominada para los prestigiosos 'Globos de Oro' dentro de la categoría de 'Mejor película de habla extranjera'.



@gentedigital



# MURPROTEC®

Tratamientos definitivos contra la humedad

Hay espacios  
de tu hogar...

que solo deberían  
estar reservados para  
su **creatividad.**



CONDENSACIÓN



CAPILARIDAD



FILTRACIONES



Empresa líder del sector  
con certificación  
ISO 9001

*Solicita tu diagnóstico gratuito,  
personalizado, in situ y sin compromiso*

**900 30 11 30**

**www.murprotec.es**

Delegaciones Murprotec en: España / Portugal / Francia /  
Bélgica / Holanda / Luxemburgo / Italia





Manifestación del pasado 6 de diciembre con motivo de la Cumbre del Clima

## Incertidumbre al final de la Cumbre del Clima

El límite de 1,5 grados de aumento de la temperatura global es uno de los grandes escollos • La ministra Teresa Ribera llama a "señalar con el dedo" a los países que no cumplan

GENTE  
@gentedigital

La XXV Conferencia de la Convención Marco de la ONU para el Cambio Climático (COP25) que se clausura este viernes 13 de diciembre en Madrid llega a su final en medio de la incertidumbre que reina en las negociaciones que mantienen los representantes de los estados.

Los mandatarios se enfrentan en estas últimas horas



Cabecera de la protestas contra el cambio climático

a varios escollos. Uno de ellos es la cifra a la que se quiere limitar el aumento de la temperatura global en lo que queda de siglo. En el Acuerdo de París de 2015 se fijó ese límite máximo en los 2 grados centígrados. En 2018, un estudio alertó de los "catastróficos efectos" para el planeta en caso de que esa limitación no se rebajase a los 1,5 grados, razón por la que los científicos quieren que esa sea la cifra que figure en el texto final.

Según fuentes consultadas, con los actuales compromisos la temperatura en la Tierra podría aumentar hasta 3 grados de aquí a final al siglo XXII. Por esta razón, España y otros países de la Unión Europea abogan por ser ambiciosos e incluir el lími-

te de los 1,5 grados, idea que no parecen compartir algunos socios del Este de Europa y otras grandes potencias.

### Financiación

Otro de los puntos calientes de la negociación está en la parte económica, concretamente en la compensación que deberían recibir los países en vías de desarrollo por los efectos que el cambio climático está produciendo en sus territorios.

La responsable de clima de WWF España, Mar Asunción, criticó a las grandes potencias "por no querer asumir su responsabilidad" y señaló que el compromiso de financiación de 100.000 millones de dólares anuales a partir de 2020 "no está asegurado" y advirtió de que existen varios cálculos que incluso apuntan a que esta cantidad "pese a ser importante, ni siquiera es suficiente".

Para tratar de solventar todos estos asuntos y llegar a un final feliz, la COP25 ha designado a la ministra española para la Transición Ecológica en funciones, Teresa Ribera, y a su homólogo de Singapur como facilitadores de la decisión política. Ribera reiteró el "total compromiso" de España para aumentar los esfuerzos y emplazó a "señalar con el dedo" a aquellos países que no hacen más para combatir el cambio climático. "No deberíamos aceptar cualquier tipo de retirada, cualquier tipo de falla en el compromiso", denunció sin mencionar expresamente a Estados Unidos, que ya ha iniciado el proceso de retirada del Acuerdo de París. "No podemos seguir aceptando las dificultades y que no se actúe porque es difícil actuar", añadió la ministra.

### FRASES DE LA COP25



"A TRUMP LE FALTÓ CORAJE AL ABANDONAR EL ACUERDO DE PARÍS"

Harrison Ford  
ACTOR



"TODOS SOMOS CULPABLES Y PARTE DE LA SOLUCIÓN"

Alejandro Sanz  
CANTANTE



"EL GRAN PELIGRO SON LOS POLÍTICOS QUE NO HACEN CASI NADA"

Greta Thunberg  
ACTIVISTA

## El AVE 'low cost' unirá Madrid con Barcelona a partir del 6 de abril

El nuevo tren de Renfe recibirá el nombre de AVLO • Los billetes empezarán a venderse en enero y los viajes empezarán en Semana Santa

### AGENCIAS

Renfe pondrá en servicio el 6 de abril de 2020 su nuevo AVE 'low cost', que se denominará AVLO y lucirá el color morado. Los billetes empezarán a venderse a finales del próximo mes de enero.

La operadora iniciará la explotación coincidiendo con la Semana Santa y en la línea que une Madrid con Zaragoza y Barcelona, la que más movilidad de viajeros registra del país y la que más competencia tiene con el avión. No

obstante, la compañía prevé ir extendiendo su AVE barato a otros recorridos "una vez se consolide el servicio".

### Hito para Renfe

Todas estas novedades las anunció el ministro de Fomento en funciones, José Luis Ábalos, durante el acto de presentación de la imagen corporativa del nuevo AVE de bajo coste de Renfe en los ta-

lles que la compañía tiene en Villaseca de la Sagra (Toledo). Ábalos calificó el AVLO como un "hito en la transformación del ferrocarril español". "La Alta Velocidad ya no será un producto sólo enfocado a viajes de negocios, sino que se abre a familias, a jóvenes y otros colectivos que hasta ahora lo usa de forma muy ocasional", aseguró.

El lanzamiento de un AVE barato constituye uno de los pilares del plan estratégico que Renfe desarrolla para prepararse ante el fin de su monopolio.



Presentación del nuevo AVLO



# Casi 100.000 visitantes en el pasado puente

Los hosteleros de la capital aseguran que sus expectativas se han visto superadas • El gasto total de los turistas superó los 19 millones

**GENTE**  
@gentedigital

El pasado Puente de la Constitución trajo a Madrid a casi 100.000 visitantes. Esas son al menos las cifras que maneja la asociación Hostelería Madrid, que ha hecho un balance muy positivo del pasado fin de semana, uno de los periodos del año que el sector tiene marcado en rojo.

En concreto, los hosteleros aseguran que más de 95.000 personas llegaron hasta la ca-

pital entre el jueves 5 y el lunes 9 de diciembre para disfrutar de la oferta prenavideña de la ciudad.

## Cumbre del Clima

El hecho de que este puente haya coincidido en esta ocasión con la celebración de la Conferencia de las Partes de la Convención Marco de las Naciones Unidas sobre el Cambio Climático en Ifema ha provocado que el gasto se haya disparado por encima de lo esperado. El director de Hostelería Madrid, Juan José



Puente de Diciembre en Madrid

Blardony, señaló que "aunque este puente de diciembre suele ser un periodo con mucho turista nacional, este año se ha invertido la tendencia con la Cumbre del Cli-

ma y hemos acogido también a mucho visitante internacional que ha podido disfrutar del ambiente navideño de la ciudad y de la oferta cultural, además de acudir a las

actividades propias de la COP25".

El balance de ingresos en el Puente de Diciembre en la hostelería de Madrid ha sido de 19 millones de euros con un gasto medio de 4,75 millones de euros diarios en restauración y ocio por parte de los visitantes (nacionales e internacionales) que se han acercado a Madrid. Si la tendencia se mantiene en lo que queda de semana, los representantes del sector esperan que la previsión de ingresos alcance un total de 24 millones de euros.

Las cifras de la asociación Hostelería de Madrid no tie-

LOS INGRESOS  
DIARIOS EN  
ESOS DÍAS SE  
ELEVARON A  
4,75 MILLONES

nen en cuenta las multitudinarias visitas que han recibido algunas ciudades de la Comunidad de Madrid como San Lorenzo de El Escorial, Aranjuez o Alcalá.

## Un hospital albergará el centro contra la ludopatía

**E. P.**

Un hospital público de la Comunidad de Madrid albergará el nuevo centro de prevención sobre ludopatía y nuevas tecnologías para jóvenes con el objetivo de que "todos los padres que tengan la sospecha de que sus hijos puedan estar siendo víctimas de adicciones puedan acudir pronto a un profesional que estudie y analice cómo se encuentra y ver de qué manera puede salir".

Así lo avanzó la presidenta regional, Isabel Díaz Ayuso, que añadió que la intención es que la iniciativa se traslade posteriormente a otros centros sanitarios. "El tema de la ludopatía se ha convertido en un problema y no podemos mirar para otro lado", señaló Díaz Ayuso, que recordó que su Gobierno también está tramitando una legislación para prohibir los móviles en los centros escolares.

Esta Navidad, busques lo que busques, lo encontrarás en Castilla y León.

www.turismocastillayleon.com

Junta de Castilla y León



# Los españoles gastarán más de 2.900 millones en el Sorteo de Navidad

Castilla y León será la región donde cada residente destinará más dinero, una media de 105,7 euros

● El 'Gordo' nunca ha tocado en la ciudad de Melilla

M. HERNÁNDEZ  
@gentedigital

Un total de 24 millones de españoles, siete de cada 10, gastarán más de 2.900 millones de euros en el tradicional Sorteo de Navidad del próximo 22 de diciembre, según estima la Agrupación Nacional de Asociaciones Provinciales de Administradores de Loterías (ANAPAL). Estos establecimientos despacharán aproximadamente 140 millones de décimos, lo que supone el 31% del total anual de recaudación en juego público para repartir 2.380 millones de euros en premios, la misma cantidad que el año pasado. Los agraciados con el 'Gordo' navideño recibirán 400.000 euros al décimo.

Madrid será la región donde se venderán más billetes, con un total de 544,3 millones de euros consignados, mientras que los madrileños se gastarán una media de 82,75 euros, según la cifra asignada a cada habitante por la Sociedad Estatal de Loterías y Apuestas del Estado (SELAE).

En cifras generales, cada español destinará este año una media de 68,48 euros a comprar décimos para ten-

## LAS CIFRAS

**544,3**

**millones de euros:** Madrid será la región donde se venderán más lotería para el 22 de diciembre

**68,48**

**euros por español:** Cada habitante destinará esta cantidad a tentar la suerte en este sorteo

**2.380**

**millones de euros:** Serán los premios que repartirá Loterías y Apuestas del Estado en esta edición

tar a la suerte en esta tradicional cita navideña, un total de 0,92 euros más que en 2018.

Por comunidades autónomas, la que previsiblemente más va a gastar por habitante es Castilla y León, con una media de 105,70 euros, seguida de Asturias (99,36 euros), La Rioja (96,32 euros), Aragón (94,11 euros), Canta-

bria (85,83 euros), Madrid (82,75 euros), País Vasco (77,73 euros), Comunidad Valenciana (76,25 euros), Castilla-La Mancha (73,33 euros) y Galicia (68,80 euros). Y las que menos, Baleares (42,61 euros), Canarias (46,44 euros), Andalucía (53,53 euros) y Cataluña (54,81 euros).

### La diosa fortuna

Por otro lado, el 'Gordo' del Sorteo Extraordinario de la Lotería de Navidad ha caído hasta en 79 ocasiones en la Comunidad de Madrid, situándose en el ranking como la más afortunada. En Gijón ha caído siete, tres en Oviedo y dos en Avilés y Nava, mientras que Melilla es la única localidad española donde nunca ha dejado su lluvia de millones.

A modo de curiosidad, el número 5 continúa siendo el reintegro del primer premio más repetido a lo largo de toda la historia al haber resultado agraciado en un total de 32 ocasiones, pero nunca ha



Un momento del sorteo del año pasado

EL 41,5% DE LOS AGRACIADOS DEDICARÍA EL DINERO A PAGAR DEUDAS

terminado en 25. Le siguen el número 4 y el 6, con 27 veces cada uno.

El 41,5% de los españoles dedicaría el dinero que le tocara a pagar deudas y a tapar agujeros, según la última encuesta sobre la Lotería de Navidad del comparador financiero iAhorro.com.

## El número de nacimientos sigue bajando en la región

### AGENCIAS

El número de nacimientos en la Comunidad de Madrid descendió un 5,3% en el primer semestre del año en relación al mismo periodo de 2018, al registrar un total de 26.844 nuevos alumbramientos, según datos de la Estadística del Movimiento de la Población, publicada por el Instituto Nacional de Estadística (INE).

Por otro lado, las defunciones en la región también bajaron un 2,1 por ciento con un total de 24.004 muertes en el primer semestre, lo que da un saldo vegetativo positivo de 2.840 personas. Esta cifra menor que la del primer semestre del año pasado, cuando llegó a 3.831.

### Datos nacionales

A nivel nacional, la cifra de nacimientos en España continúa con su tendencia a la baja, al registrarse durante la primera mitad de 2019 un total de 170.074 alumbramientos, lo que supone un 6,2% menos que en el mismo periodo del año pasado. Fuentes del INE señalan que se trata de la peor cifra desde el año 1941, cuando comenzaron a registrarse estos datos. En el primer semestre del año los nacimientos continúan reduciéndose por décimo año consecutivo, una tendencia negativa sólo interrumpida en el año 2014.

En este periodo fallecieron 215.478 personas, un 5,4% menos que en el mismo periodo de 2018, cuando se contabilizaron 227.786.

## Los bombos de la suerte ya están preparados para el sorteo en el Teatro Real

El grande tendrá los 100.000 números y los premios estarán en el pequeño

### REDACCIÓN

Los bombos del sorteo extraordinario de la Lotería de Navidad llegaron en la mañana de este jueves 12 de di-

ciembre al Teatro Real de Madrid, donde el próximo 22 de diciembre tendrá lugar el esperado sorteo, según informó la Sociedad Estatal de Loterías y Apuestas del Estado (SELAE).

Así, a nueve días de la celebración del emblemático sorteo, el bombo grande, el de los números, volverá a ser el

encargado de recoger las 100.000 bolas de números. Por su parte, el pequeño contendrá las 1.807 bolas correspondientes a los premios, entre ellas la del Gordo, que repartirá un total de 680 millones de euros.

### La magia

El presidente de la SELAE, Jesús Huerta Almendro, aseguró que la "magia" de este evento le sigue "sorprendiendo" y causando "admiración", y agradeció a todos los profesionales, a los delegados comerciales, puntos de venta y



Los bombos están en el Teatro Real

asociaciones por su trabajo porque gracias a ello se puede mantener "esta entrañable tradición".

Durante la presentación del evento, Huerta explicó que este sorteo tiene que ver con los "recovecos más íntimos de sentimientos compartidos", con la memoria colectiva de ilusión y esperanza de la Navidad, con los recuerdos de los padres y los abuelos, con "símbolos mágicos" como la cantinela del sorteo, los bombos o el anuncio, que da "el pistolotazo de salida" a la Navidad.



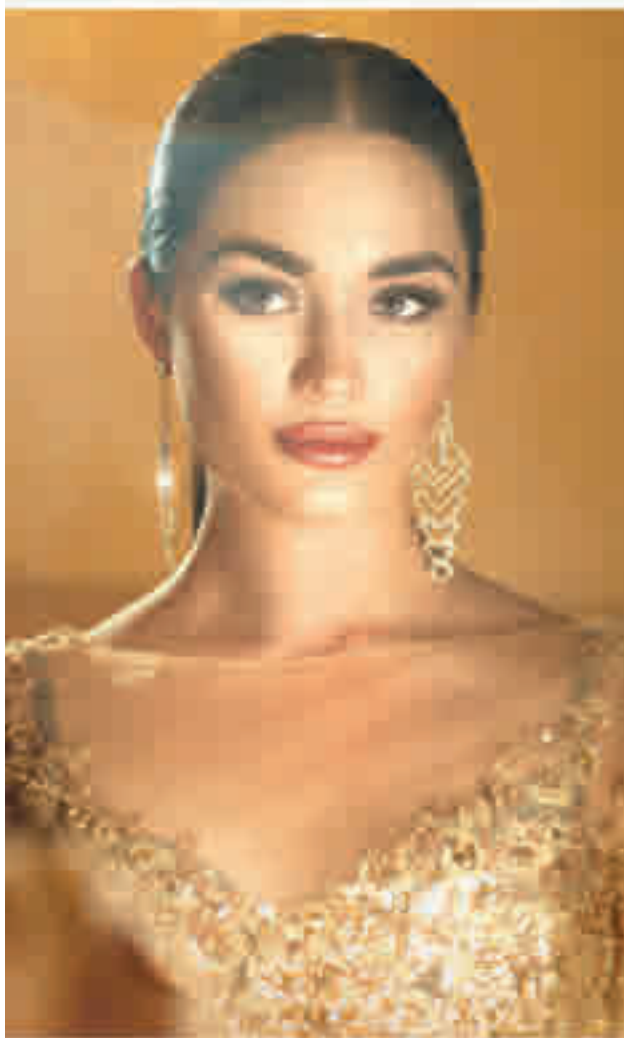

Las mujeres dedicamos bastante tiempo a nuestros rituales de belleza. Pero seamos sinceras en el apretado del día a día, más de un tratamiento se queda por el camino. Y eso a pesar de que algunos "problemitas" realmente merecen nuestra atención. Sin embargo, a quién no le suena: distintas cremas contra las arrugas,

# EL NUEVO RITUAL DE BELLEZA:

## beber en lugar de usar cremas

En el baño se amontonan diferentes cremas, aceites y demás, ¿cuántas cosas no hacemos las mujeres para tener una piel radiante, tersa y sin arrugas! Nos preguntamos: ¿no podría ser más fácil? ¡Puede serlo! Con una bebida de colágeno única, Signasol disponible en farmacias.

Las mujeres dedicamos bastante tiempo a nuestros rituales de belleza. Pero seamos sinceras en el apretado del día a día, más de un tratamiento se queda por el camino. Y eso a pesar de que algunos "problemitas" realmente merecen nuestra atención. Sin embargo, a quién no le suena: distintas cremas contra las arrugas,

diferentes aceites para la piel, esto implica que se necesita mucho tiempo. Con la nueva bebida de belleza Signasol es todo más sencillo, las prácticas ampollas bebibles están llenas de péptidos de colágeno que pueden resfirmar la piel desde el interior sin complicaciones.

**Beber colágeno en lugar de usar cremas: fácil e innovador**  
La bebida de belleza ofrece una gran ventaja frente a las cremas

de colágeno convencionales, ya que las moléculas de colágeno en las cremas la mayoría de las veces son demasiado grandes para llegar desde el exterior hasta el interior de la piel. En cambio, los péptidos de colágeno que contiene Signasol tienen un peso molecular muy bajo, de esta forma proporcionan una piel hermosa desde el interior. Y eso no es todo: Signasol, además, contiene importantes vitaminas y minerales para una piel bella y luminosa. Un gran plus es el BioPerine<sup>®</sup>, un

biocatalizador que se encarga de que el cuerpo pueda absorber bien todos los componentes importantes. El resultado habla por sí solo: los depósitos de colágeno de la piel se rellenan, esta se vuelve más elástica y se siente mucho más tersa y lisa. No solo su dosificación es sencilla, además Signasol es fácil de usar: ¡solo una ampolla bebible al día! ¿No habrá llegado el momento de replantarse su ritual de belleza?

**¡REGALE BELLEZA!**

Para su farmacia: **Signasol** (CN: 187551.B)

[www.signasol.es](http://www.signasol.es)

**NOVEDAD**

# ¿ROJECES FACIALES?

Una nueva crema anti-rojeces ayuda de inmediato

El enrojecimiento facial en las mejillas y en la nariz es un problema frecuente. Una nueva crema anti-rojeces llamada Deruba combate el enrojecimiento facial con un triple efecto único.



**LA FÓRMULA INNOVADORA CON TRIPLE EFECTO**

- 1 EFECTO INMEDIATO**  
las rojeces faciales desaparecen de inmediato con los pigmentos micro-encapsulados
- 2 EFECTO A LARGO PLAZO**  
reduce el enrojecimiento cutáneo existente
- 3 EFECTO PROTECCIÓN**  
previene nuevas rojeces con el filtro de protección solar FPS 50+

Las imágenes representativas a serio efectividad

**¿Cómo aparecen las rojeces faciales?**  
Los cambios frecuentes de temperatura, el paso de los años o la exposición excesiva a los rayos UV, todo esto conlleva a que las venas se irriegen más de

lo normal. La consecuencia: los vasos sanguíneos se trasladan con un color rojizo a través de la piel. Si bien no se trata de una enfermedad, los afectados se sienten con frecuencia muy incómodos. A menudo intentan ocultar el enrojecimiento utilizando una gran variedad de productos para el cuidado de la piel, pero en la mayoría de los casos los resultados son poco convincentes. Ahora hay una innovadora crema para las rojeces faciales. Deruba disponible en farmacias, que ayuda de inmediato gracias a su triple efecto único.



**Innovadora crema anti-rojeces (Por fin en España!)**

**NUEVO**

Para su farmacia: **Deruba** (CN: 195150.2)

Si Deruba no está disponible, su farmacia puede pedirlo de inmediato.

[www.deruba.es](http://www.deruba.es)



# El Rey vuelve a elegir a Pedro Sánchez para ser investido

Se trata de la tercera vez que tratará de recibir el apoyo del Congreso

● Mientras, continúan los contactos entre socialistas e independentistas

M. HERNÁNDEZ  
@gentedigital

El Rey Felipe VI ha elegido por tercera vez, y como era previsible, a Pedro Sánchez como candidato a la investidura para ser presidente del Gobierno, una vez concluida su ronda de consultas con las formaciones parlamentarias tras la elecciones del 10-N, que ha tenido lugar entre el

martes 10 y el miércoles 11 de diciembre. Así lo hizo oficial la presidenta del Congreso, Meritxell Batet, en la tarde noche del pasado día 11.

La fecha del debate depende ahora de la propia presidenta del Congreso, en coordinación con el candidato designado, pero en la legislación no hay un plazo concreto para su celebración. Para que prospere la investidura, será necesario que Sánchez



Felipe VI saluda al presidente del Gobierno en funciones, Pedro Sánchez, en el Palacio de la Zarzuela

EL LÍDER  
SOCIALISTA SE  
REUNIRÁ CON  
PABLO CASADO E  
INÉS ARRIMADAS

reúna mayoría absoluta (176 diputados) en la primera votación, o bien mayoría simple, más votos a favor que en contra, en una segunda ronda.

De momento, el acuerdo de Gobierno de coalición suscrito por PSOE y Unidas Po-

demos parte con 156 apoyos: 120 diputados socialistas, 35 de la formación morada y sus aliados, y el diputado del PRC.

Nada más recibir el encargo, Pedro Sánchez anunció que convocará el lunes 16 de diciembre al líder del PP, Pa-

blo Casado, y a la nueva portavoz de Cs, Inés Arrimadas, a sendas reuniones en el Congreso. Además, llamará a partir de la semana próxima a todos los presidentes autonómicos, incluido el de la Generalitat, Quim Torra.

## Sin plazos

Mientras tanto y en otro escenario bien distinto, los equipos negociadores de PSOE y ERC continúan sus conversaciones para llegar a un acuerdo que acabe con el actual bloqueo institucional. Los socialistas quieren una investidura cuanto antes, pero los independentistas no tienen tanta prisa.

En medio de este proceso se ha colado también la propuesta de las cárceles catalanas de conceder el segundo grado para los presos del 1-O, que podrán tener permisos a partir de enero de 2020.

Del 13 al 15 de diciembre de 2019

Una mesa muy especial

El aborro está en el precio

**10€<sub>95</sub>**

LOMO DE ATÚN CRUDO  
El kg.

Con esta deliciosa oferta...

Oferta disponible en los hipermercados Alcampo de la Comunidad de Madrid.

**Alcampo**

LA MUJER DEL SIGLO XXI  
NI INDEPENDIENTE, NI SEGURA, NI CON VOZ.

UNA DE CADA TRES MUJERES DE HOY NO ES COMO TE LA IMAGINAS.

Colabora  
900 811 888  
manosunidas.org

**Manos Unidas**  
CREEMOS EN LA IGUALDAD Y EN LA DIGNIDAD DE LAS PERSONAS.



# GRAN BAZAR

# *D'Hogar*

**SORTEAMOS\*** un **TOYOTA AYGO**

POR CADA COMPRA  
SUPERIOR A

**15€**

UNA TARJETA  
DE PARTICIPACIÓN



\* FECHA SORTEO 27 DE FEBRERO 2020  
BASES DEPOSITADAS ANTE NOTARIO

**Y MUCHOS  
MÁS SORTEOS...**

**C/ SEVERO OCHOA, 21 - 28914 LEGANÉS**

**916 144 119**



**PARKING  
EXCLUSIVO  
CLIENTES**



# El proyecto de ampliación del Metro a Getafe, listo este mes

La Comunidad de Madrid lo remitirá a los ayuntamientos implicados para que formulen las alegaciones que consideren oportunas • El municipio getafense prefiere que la conexión se haga a través de la actual estación de El Casar

## TRANSPORTE

M. HERNÁNDEZ  
@gentedigital

La Comunidad de Madrid sigue adelante, tras largos años de retraso, con su hoja de ruta para conectar el Sur de la capital, a través del distrito de Villaverde, con el cercano municipio de Getafe mediante la prolongación de la línea 3 de Metro, que actualmente finaliza en el intercambiador de Villaverde Alto.

El consejero de Transportes, Movilidad e Infraestructuras, Ángel Garrido, aseguró la semana pasada, tras mantener una reunión con la regidora del municipio getafense, Sara Hernández, que la redacción del proyecto de obras estará terminada este mismo mes, aunque no adelantó sus características. El responsable regional explicó que, una vez redactado, el texto será remitido a la Consejería de Medio Ambiente, Ordenación del Territorio y Sostenibilidad.

“Conectaría con Metrosur dando, por tanto, una nueva entrada a Madrid a todos los vecinos de Getafe y de los grandes ayuntamientos del Sur”, explicó el consejero, que consideró esta ampliación



Uno de los andenes de la línea 3 del suburbano madrileño

### DEUDA HISTÓRICA

#### Un plan que data de 2005

En 2005 se firmó un convenio entre la entonces consejera de Transportes, María Dolores de Cospedal, y el que era alcalde de Getafe, Pedro Castro, para prolongar la línea 3 desde Villaverde Alto hasta El Casar. Las obras tendrían que haber comenzado antes de 2007, y posteriormente continuar por Perales del Río a lo largo de la siguiente legislatura.

como uno de “los grandes proyectos de la legislatura”. A continuación, comentó que, tras la valoración de Medio Ambiente, se podrá conocer el trazado final y que desde este área “se harán consultas” a las localidades afectadas para presenten las alegaciones que consideren.

Hasta el momento, lo único que se conoce al respecto

de esta importante actuación, es la apuesta del entonces candidato de Cs y ahora vicepresidente de la Comunidad, Ignacio Aguado, por la ampliación a través de la actual estación de Los Espartales, con una inversión de 120 millones y un plazo de ejecución de 18 meses. Afirmó entonces que Metrosur solo tiene un acceso a la red por Puerta del Sur, por lo que se garantizaría una segunda entrada y Getafe Norte “tendría una herramienta más de acceso al transporte público como alternativa a los atascos que sufre cada día, beneficiándose también los espectadores que acuden al estadio del Getafe CF”.

### Intercambiador

Por su parte, el Ayuntamiento de Getafe rechaza esta idea

IGNACIO AGUADO (CS) APOSTÓ EN CAMPAÑA POR EL ACCESO POR LOS ESPARTALES

ESTA ACTUACIÓN SUPONDRÍA UNA INVERSIÓN DE 120 MILLONES DE EUROS

y prefiere la estación de El Casar, que tiene conexión con Renfe. Su alcaldesa, Sara Hernández, asegura que es mejor “la idea original de que se realice hacia El Casar y no a través de Los Espartales como declaró el Gobierno regional, puesto que la primera de estas estaciones cuenta además con línea de Cercanías y aparcamiento disuasorio”.

## La nueva línea 11 tendrá una parada en Comillas

### CARABANCHEL

M.H.

Los vecinos de Comillas (Carabanchel) están de enhorabuena. Sus peticiones a lo largo de los últimos meses han sido finalmente atendidas por el Gobierno autonómico y la ampliación de la línea 11 de Metro desde Plaza Elíptica hasta Conde de Casal tendrá una parada en su barrio. Su coste será de 30 millones de euros y, según previsiones regionales, beneficiará a más de 20.000 residentes.

Así lo anunció el vicepresidente de la Comunidad de Madrid, Ignacio Aguado, este miércoles 11 de diciembre tras visitar el sistema de recuperación de energía en la estación de La Peseta acompañado del consejero de Transportes, Movilidad e Infraestructuras, Ángel Garrido.

“La estación de Comillas va a dar respuesta a una reclamación de los vecinos del barrio”, señaló Aguado. “Cuando culminen las obras de ampliación, tendrán una conexión directa con las líneas 1, 3 y 6 de Metro y también con Renfe-Cercanías en Atocha”; apuntó el vicepresidente.

### 6,5 kilómetros más

Los trabajos de prolongación implicarán, además, la creación de 6,5 kilómetros más de Metro. La Comunidad va a invertir aproximadamente 410 millones de euros en este proyecto, que tiene un plazo previsto para la ejecución de las obras de 45 meses.

HOTEL SPA

LA PRINCESA

¿Tienes pensado casarte?

Si es así, consúltanos si la fecha que deseas está disponible. Nuestros salones, terrazas ajardinadas, carpas... y resto de instalaciones te sorprenderán; y en cuanto a menús, disponemos de gran variedad, entre ellos un menú 'Todo incluido'. Confía en nuestra experiencia para este día tan especial.

Para más información llámanos al 902 353 252, así como para concertar una cita y conocer nuestras instalaciones.

Hôtel Spa La Princesa: Ctra M-506 km 9 (Salida Móstoles Centro) - Telf: 902 353 252 - www.laprincesa.com





# NAVIDAD EN Andalucía



## UNA EXPERIENCIA INOLVIDABLE

*Calles iluminadas, zambombas, belenes vivientes, dulces artesanales... todo a punto en Andalucía para las fiestas más entrañables*

Andalucía es tierra de tradición, festejo y religiosidad y se vive en cuerpo y alma en todas las celebraciones populares. Prueba de ello son las fiestas de Navidad que, junto con la Semana Santa, atrapan cada año a miles de visitantes.

Mercadillos, belenes, villancicos, luces de colores... así es la Navidad en Andalucía. Hay propuestas para todos los gustos y nunca faltan la música y el buen humor. Si tienen pensado viajar estas navidades, no pierdan la oportunidad de visitar la comunidad andaluza.







### POSEBRES ARTÍSTICOS Y OBJETOS VIVIENTES

Una tradición muy arraigada entre la población andaluza es representar con figuritas el nacimiento de Jesús. Cada hogar monta su propio pesebre y la costumbre se extiende a comercios, plazas y espacios públicos de todas las provincias.

Entre los belenes más populares de Andalucía destacan los que organizan las asociaciones belenistas de Jerez y Roldana de Sevilla. Recrean con sumo detalle paisajes de Israel y Jordania. Otras propuestas recomendables son el montaje en la Iglesia de Santo Domingo en Úbeda (Jaén) y el que se instala en el Jardín Botánico de Córdoba.

Los que prefieran algo más dulce, pueden acudir a la localidad de Rute, en Córdoba, donde cada año por Navidad se monta un enorme belén de chocolate. Y también merece una visita el Museo de Belenes de Molina, en Málaga. Allí se exponen más de 60 belenes enmarcados en escenarios varicopintos, como las favelas de Río de Janeiro, el Teatro Romano de Cartagena o el Patio de los Leones de la Alhambra.

Una actividad pesebrista que atrae especialmente al público son los belenes vivientes. Destacan especialmente los de Arocs de la Frontera, Medina Sidonia, Ubrique, Espora o el Gastor, en Cádiz; en la provincia de Huelva son muy conocidos los belenes de Beas, Corrales o Galaroga; en Jaén destaca el de Fontanar y en Málaga el de Almayate. También hay representaciones de este tipo en Córdoba capital, entre otros municipios.

En todos los belenes vivientes, los figurantes son vecinos del pueblo caracterizados con ropa de la época. Es una forma de vivir la Navidad en la que todos se divierten, los actores que dan vida a las escenas y los visitantes.



### MERCADOS NAVIDEÑOS

Junto a los belenes y las calles iluminadas, otro elemento tradicional en las estampas navideñas andaluzas son los clásicos mercadillos. Figuritas del belén, adornos navideños, artesanía, joyas, prendas de vestir... son productos habituales en estos mercados al aire libre. Y no pueden faltar las casetas con dulces y bebidas, que ayudan a reponer fuerzas y a encarar con buen ánimo las jornadas de invierno.

Todas las ciudades andaluzas tienen sus mercados navideños, contruidos mayoritariamente con casetas de madera. Entre los más visitados, destacan la Feria del Belén en Sevilla, situada en torno a la catedral, y el Mercado Navideño de Artesanía ubicada frente al ayuntamiento. En Granada, el mercadillo más popular es el de la plaza Bib, mientras que en Málaga destaca el del Paseo del Parque. Otras propuestas interesantes son el Mercadillo de Artesanía de Almería o la Feria de Artesanía de Cádiz.



### DULCES NAVIDEÑOS ESTEPA Y LOS POLVORONES CORDOBESES

Los mercadillos de Navidad son un lugar perfecto para degustar los dulces típicos de la época. Mantecados, roscos de vino, hojaldrados, añajores... el surtido es extenso y proviene en buena parte de la localidad de Estepa, en la provincia de Sevilla. Este municipio andaluz, de poco más de 12.000 habitantes, alberga más de 30 fábricas dedicadas a la producción de repostería, en especial mantecados y polvorones. Pero más allá de su valor gastronómico, Estepa destaca también por sus monumentos, como la Torre de la Victoria, la fachada demármoles de la Iglesia del Carmen o el Palacio del Marqués de Cerverales; sin duda una buena propuesta para descubrir estas navidades.

Al margen de Estepa, otros puntos de la geografía andaluza especializados en la producción de dulces navideños son la localidad malagueña de Antequera, Montoto, en Córdoba, y Medina Sidonia, en la provincia de Cádiz.

La repostería típica navideña guarda una estrecha relación con los conventos de monjas. En numerosos centros de clausura de Andalucía se producen dulces artesanos exquisitos, como mazapanes, piñonates, marquesas o almendras garrapiñadas. Para conocer en detalle la producción de estos

obradores, lo mejor es visitar la Exposición de Dulces de Conventos, que se celebra cada año en el Palacio Gótico del Real Alcázar de Sevilla. Participan una veintena de conventos de la ciudad y provincia.



Otros certámenes culinarios de interés son la Fiesta del Polvorón de El Gastor, en Cádiz, la Feria del Mosto de Colmenar, en Málaga, y la Feria de Migas de Torrox, en Málaga. Todos estos productos, junto con los tradicionales pestiños, el pan de Cádiz o el clásico roscón de Reyes, constituyen la base de la repostería navideña andaluza. Y para acompañar la mesa de dulces, nada mejor que los anises y licores que se destilan en Cazalla de la Sierra (Sevilla) y Yute (Córdoba). Otra opción es el resoi de café de Jaén, una deliciosa bebida a base de café, hierba lusa, aguardiente, canela y cáscara de limón.

### VILLANCOS DE VILLANCITAS Y CONCIERTOS DE NAVIDAD

La música nunca falta en las fiestas navideñas y pone banda sonora a la actividad en las calles, encuentros sociales y reuniones familiares. La máxima expresión de esta música navideña son los clásicos villancos, que recrean el nacimiento de Jesús y escenas de la vida en Belén. Las canciones se acompañan de pandoreras y del peculiar sonido de la zambomba.

Los encuentros y veladas para cantar a la Navidad se suceden a lo largo de toda Andalucía, pero gozan de un arraigo especial en Sevilla y Jerez de la Frontera. Allí es fácil toparse con coros y grupos de roqueros cantando villancos flamencos por las calles. Otras manifestaciones musicales típicas son los villancos por verdiales en Málaga y los campanilleros de Pozoblanco, en Málaga.

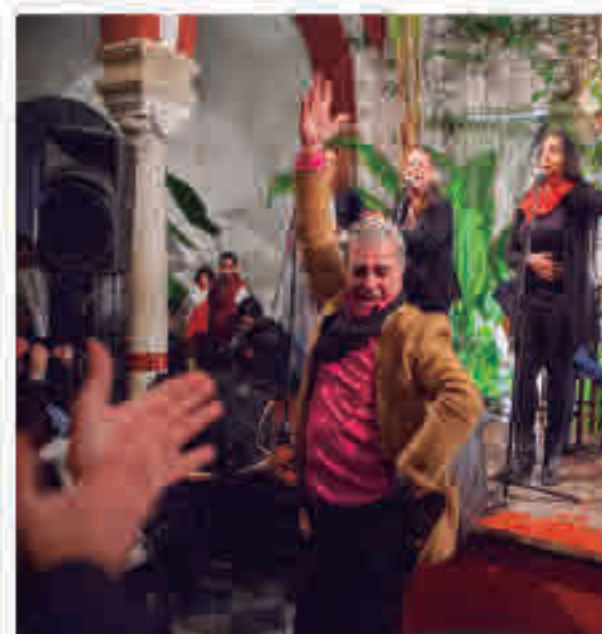



La Navidad también es época de conciertos y festivales. Una de las citas más importantes es el concierto de Navidad que ofrece la Real Orquesta Sinfónica de Sevilla en el teatro de la Maestranza. En Cádiz, la cita es en el Teatro Falló. También las organizaciones benéficas organizan conciertos para recaudar fondos.

### MIS MÚSICAS DE NAVIDAD

La religiosidad siempre está presente en las navidades andaluzas. La celebración más arraigada es la Misa del Gallo, que tiene lugar en Nochebuena y que sirve para conmemorar el nacimiento de Jesús. La misa se celebra a medianoche. Después de la cena en familia, los fieles se dirigen a iglesias y parroquias para honrar al recién nacido y dar la bienvenida al día de Navidad.

La Nochebuena en Andalucía tiene un carácter familiar y suele organizarse en casa. La Nochevieja, por el contrario, tiene un componente más lúdico y suele celebrarse con las amistades. Para despedir el año, la mayoría de restaurantes andaluces organizan cenas especiales con cotillón. También hay fiestas en discotecas, pabellones deportivos y locales sociales que se alargan hasta bien entrada la madrugada.



proyección de mappings sobre fachadas de edificios históricos y también hay espectáculos de luz y sonido en otras capitales andaluzas.

Estos montajes impactantes conviven con la iluminación navideña tradicional en calles, fachadas y arbolado, que aporta un toque especial a los centros históricos y calles comerciales de las ciudades. La voluntad de los ayuntamientos andaluces es extender la iluminación a la mayoría de barrios, para que toda la población se impregne del espíritu de las fiestas.

Andalucía organiza su propia cabalgata para recibir a los magos de Oriente. En las grandes ciudades, el evento del 5 de enero tiene una especial relevancia y se acompaña de un colorido desfile de carrozas. Una de las cabalgatas más reconocidas es la de Higuera de la Sierra, en Huelva. Es la segunda más antigua de España y está catalogada como Fiesta de Interés Turístico. Otro ejemplo destacado es la cabalgata de Gullena, en Sevilla, que además de presentar a los Reyes Magos, recrea escenas costumbristas de la vida de Jesús.



En Algeciras, el desfile tiene un componente curioso: el arrastre de latas. Los niños del municipio arrastran por las calles miles de latas para evitar que los Reyes Magos se queden dormidos durante el reparto de regalos.

### FIESTAS DE NAVIDAD EN ANDALUCÍA

Cominciando con las fiestas de Navidad tienen lugar en Andalucía numerosas convocatorias de interés. Algunas de las más relevantes son el Día del Pendón en Almería, el baile de los Pastores de Vélez-Rubio y las Fiestas de San Silvestre en Buesca, Jaén. La provincia de Huelva acoge varios

eventos destacados, como el desfile de los Campanilleros de Almonaster la Real, el festival de villancicos de Araozna o la Fiesta de las Jechas de Alosno.

En la provincia de Granada, son muy conocidos el Baile de las Ánimas de Huéneja y la Fiesta de la Pascua de la Puebla de Don Fabrique. En Córdoba, concretamente en Fuente Carreteros, destaca la Fiesta de la Danza de los Looos, mientras que Sevilla acoge otra fiesta singular: la de las Hogueras, en el Viso de Alcor. También hay eventos remarcables en la provincia de Málaga, entre ellos la Fiesta de los Rondales de Casarabonela, la Fiesta del Día de Jeva de Antequera o el Auto Sacramental de los Reyes Magos de Benarrabá.

### ILUMINACIÓN NAVIDEÑA

Todas las ciudades de Andalucía se visten de gala en Navidad para celebrar las fiestas. Una de las capitales que brilla de forma particular es Málaga, en especial la calle Larios. En Sevilla, se ha puesto de moda la



Todas las celebraciones se inician con el toque de las campanadas de medianoche. En numerosos municipios, los vecinos se congregan en torno al campanario de la iglesia para tomar las uvas de la suerte.

Los niños tienen un especial protagonismo en las fiestas navideñas. En Andalucía, como en el resto del estado, abundan las representaciones teatrales y las actividades lúdicas dedicadas a los más pequeños. Pero el momento más esperado por los niños es la noche de Reyes. Aunque numerosos hogares andaluces han adoptado la tradición anglosajona de recibir a Santa Claus, la mayoría sigue esperando con ilusión la llegada de los Reyes Magos.

Casi todos los municipios de





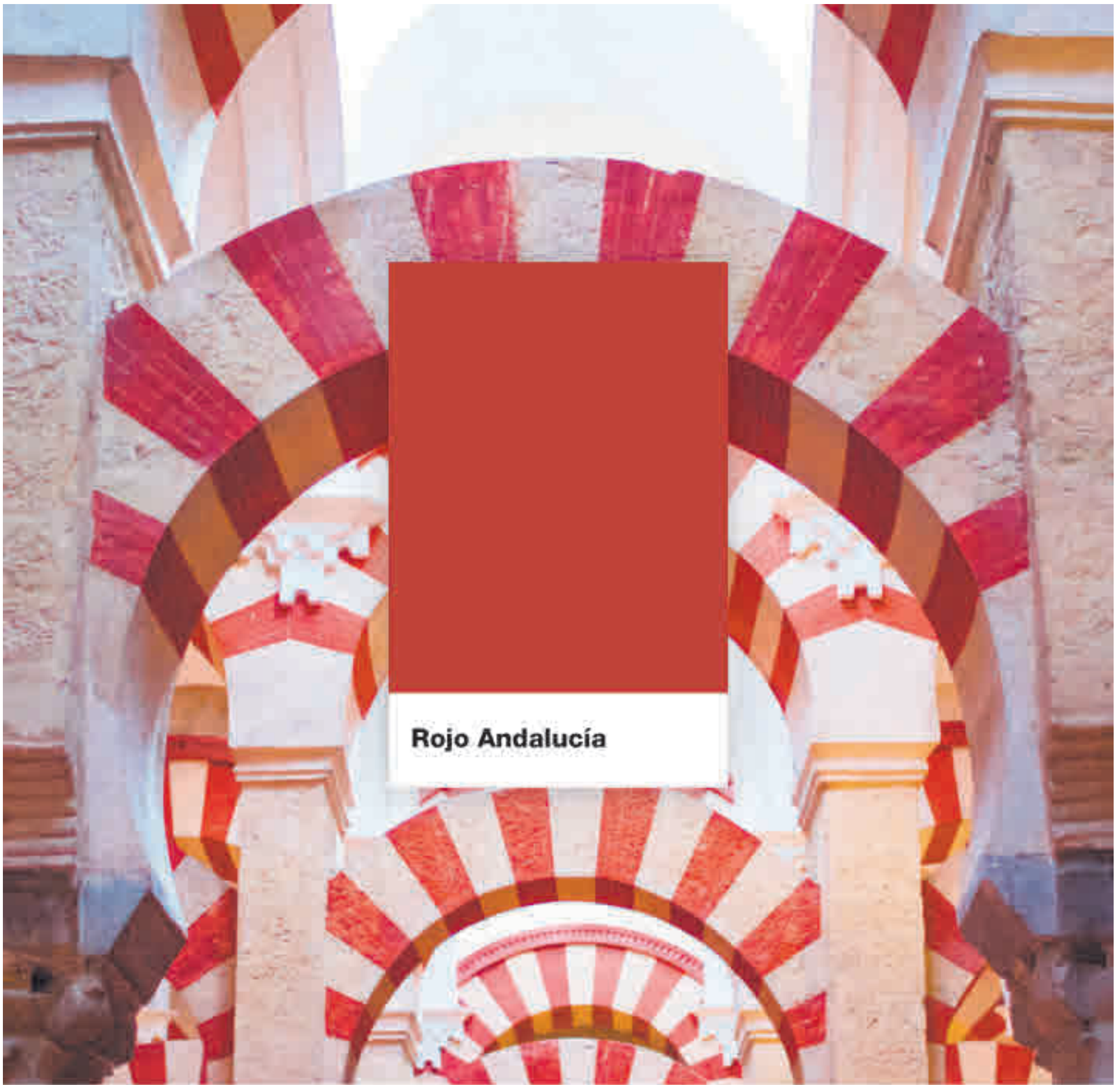

Rojo clavel, rojo tinto, rojo Alhambra, rojo granado, rojo pasión.  
 Un otoño en Andalucía se vive a todo color, se vive **intensamente**.



¿CÓMO VER EL COLOR EN ANDALUCÍA? [www.andalucia.org](http://www.andalucia.org)







ESTA NAVIDAD,  
\* TODOS TUS DESEOS \*  
TE COSTARÁN MENOS. 🎁

**FERRERO**  
Collection  
Bombones  
172gr.  
el kilo le sale a 28,78€.



**4,95€**

\*Media de mercado: 6,95€

TE AHORRAS UN  
**29%**



**VIÑA ALBINA**  
y **MONTE REAL**  
Estuche Vinos Tintos  
Reserva 4 x 75cl.  
el litro le sale a 7,98€.



**23,95€**

\*Media de mercado: 53,20€

TE AHORRAS UN  
**55%**

**PLAYBOY** Endless Night Mujer  
Pack Colonia 40mL + Gel 250mL



**5,75€**

\*Media de mercado: 8,95€

TE AHORRAS UN  
**36%**



**Bluetooth**

**JVC Gummy**  
Auriculares  
Bluetooth  
HA-FX9BT-G-E

**9,95€**



**CARPIN** Queso Cuña  
Semicurado 210gr. Aprox.  
el kilo le sale a 5,48€.

**1,15€**

\*Media de mercado: 2,10€

TE AHORRAS UN  
**45%**

C/ OCA, 46 (CARABANCHEL) • C/ FRANCISCO DE ICAZA, 15 (CARABANCHEL)  
C/ MAQUEDA, 12 (ALUCHE) • CALLE REAL, 5-7. ESQUINA TRAVESÍA SEVERO OCHOA (PARLA)  
C/ DE LEGANÉS, 12 (FUENLABRADA) • PLAZA DE ESPAÑA, 15 (LEGANÉS)  
C/ RIOJA, 74 (LEGANÉS) • C/ SANTA ROSA, 2 (LEGANÉS) • Pº ALBERTO PALACIOS, 33 (VILLAVERDE)

**PrimaPrix®**

www.primaprix.es |  



## LYDIA VALENTÍN

# "El foco está en Tokio 2020, después iré viendo año a año"

La laureada haltera española ya prepara la cita olímpica del próximo verano • Prefiere no marcarse una fecha fija para la retirada

POR FRANCISCO QUIRÓS SORIANO (@franciscoquiros)

**L**a halterofilia sigue ganando adeptos en España. Buena parte de la responsabilidad de que esta disciplina vaya desprendiéndose de la etiqueta de deporte minoritario la tiene Lydia Valentín, medallista olímpica, campeona del mundo y de Europa. La leonesa no se conforma con este excelso palmarés y ya prepara un 2020 en el que, de forma inevitable, pondrá gran parte de su atención en los Juegos Olímpicos de Tokio, tal y como contó a GENTE en un evento de Iberia bautizado como 'Talento a bordo'.

**Toca mirar a 2020, ¿cómo se prepara un año en el que debes afrontar dos retos tan exigentes como un Campeonato de Europa y, si todo va bien, unos Juegos Olímpicos?**

Ahora mismo estoy en pretemporada, entrenando a un nivel más bajo de

cara al próximo año. El foco está en Tokio 2020, obviamente tengo que pasar primero por el Campeonato de Europa para cerrar la clasificación, y después vamos a un año olímpico, que es lo que todo deportista está esperando. A nivel motivacional te lo tomas de forma diferente, porque se da cada cuatro años y no sabes si vas a estar en los próximos.

**En ocasiones hacen falta pioneros que abran caminos en un deporte. ¿Ha habido alguna chica que sepas que se haya iniciado en la halterofilia a partir**

**de verte competir?**

Obviamente mis éxitos han favorecido al deporte de la halterofilia de base, tanto a nivel masculino como femenino. Es más fácil practicarlo cuando tienes un referente, por eso sé que hay más niñas ahora que lo practican y sus madres están encantadas. A mí esto



realmente me hace muy feliz porque creo que fomentar valores y deporte es muy necesario para la sociedad actual. **Estamos en un evento cuyo lema es 'Talento a bordo'. En tu deporte, ¿qué parte**

**de importancia tiene el talento y cuál el trabajo?**

El talento es importante siempre, sobre todo en el inicio. Después, todo lo que se consigue es con trabajo. Si da la casualidad de que eres talentoso y muy traba-

jador ya lo tienes todo. Mucha gente con talento se refugia en ello y no se esfuerza tanto, al final si no trabajas, el talento te abandona. **Ponferrada presume de paisana y de tus éxitos pero, ¿en otros puntos de**

**la geografía española te reconocen por la calle?**

Creo que sí que me reconocen bastante. Soy una persona bastante tímida y casi prefiero pasar desapercibida, aunque es complicado por mi físico. La gente que me reconoce me da palabras de cariño, de admiración y de energía para seguir.

**Recibiste una medalla olímpica varios años después de competir por el positivo en dopaje de una rival. ¿Hasta qué punto aparece en tu cabeza la idea de que pueda haber competidoras que no estén limpias?**

Eso lo he vivido siempre. Personalmente yo sabía a quién me enfrentaba, deportistas que han dado positivo y acaban volviendo a la competición. El único camino es seguir haciendo tu trabajo sin ningún tipo de

"SOBRE EL DOPAJE, LA CLAVE ES HACER TU TRABAJO SIN ATAJOS"

"CUANDO ME RETIRE SEGUIRÉ PRACTICANDO MI DEPORTE, LA HALTEROFILIA"

atajos, sabiendo que lo importante es poder dormir tranquilo.

**Hace pocos días, en una entrevista, no cerrabas la puerta de forma tan tajante a la hora de cerrar una etapa en Tokio 2020.**

Me hicieron una pregunta y lo que comenté es que pienso que estoy centrada en Tokio, que no miro tan a largo plazo pensando en dentro de otros cuatro años. No me planteo poner una fecha concreta. Lo mejor es ir paso a paso y que el tiempo me marque el momento ideal para la retirada.

**Parece inevitable mirar al momento en el que haya que dejar la alta competición. ¿Por dónde pasará el futuro de Lydia Valentín?**

Seguiré practicando la halterofilia, que es mi deporte, para no sentir un gran vacío. Me encantaría seguir desarrollando mi marca de ropa, que ahora la tengo un poco en 'stand by'.

"LOS JJOO SON LO MÁXIMO, PORQUE NUNCA SABES SI VAS A ESTAR EN LOS PRÓXIMOS"

"MUCHA GENTE NO SE ESFUERZA; SI NO TRABAJAS, EL TALENTO TE ABANDONA"





FÚTBOL | TERCERA DIVISIÓN

# Demasiado carbón para el Villaverde San Andrés

El equipo de Conrado Galán llegará al parón navideño metido en zona de descenso

15/12 | 12:00H.

 PIN | 13º | 18PT.

 VIL | 20º | 9PT.

F. Q. SORIANO  
@franciscoquiros

A falta de dos jornadas para que el Grupo VII de Tercera División despida al 2019, el Villaverde San Andrés ya sabe que recibirá al nuevo año metido en puestos de descenso



Los de Boetticher siguen como colistas

a Preferente. Sin embargo, el hecho de que el campeonato aún no haya llegado a su ecuador permite a los hombres de Conrado Galán mantener la esperanza de lograr la permanencia.

Tras su derrota como local ante el Alcorcón B por dos tantos a cero, el Villaverde sigue como colista a la espera de visitar este domingo 15 (12 horas) a un Atlético de Pinto que ha espabilado en las últimas semanas y ya se ha aupado hasta la decimotercera posición.

### En barrena

Esa amenaza del descenso también se cierne sobre un Real Carabanchel que sigue en caída libre y que tras sumar sólo 4 de los últimos 21 puntos que ha disputado ha optado por destituir a su técnico Roberto Sánchez. Con sólo 4 unidades de ventaja respecto al Parla, cuarto por la cola, el 'Cara' delimita la zona de permanencia por lo que la visita de este domingo (12 horas) al campo de un aspirante al ascenso como el CD Móstoles URJC cobra una trascendencia mayor.

BALONMANO | DIV. HONOR PLATA FEM.

# El Base regresa al pabellón Félix Rubio

El conjunto madrileño disputa el último choque de la primera vuelta ante el Roquetas

### F. Q.

Definitivamente, la temporada 2019-2020 no está siendo positiva para el Base Villaverde en su andadura por el Grupo D de la División de Honor Plata femenina de balonmano. Las jugadoras que dirige Jorge Ruiz-Hidalgo encajaron el pasado fin de semana una nueva derrota, esta vez en la cancha del Getasur por 25-13, lo que les condena a pasar una nueva jornada como colistas de la competición y, lo que es peor, a mantener a cero su casillero de puntos.

Antes de despedir el 2019, el torneo deberá celebrar dos jornadas. En ambas, el Base Villaverde actuará como local.



Mal curso del Base Villaverde

La primera de ellas, correspondiente aún a la primera vuelta, tendrá lugar este domingo 15 (12:30 horas) pero en un escenario en los últimos años ha dejado de ser habitual, el Félix Rubio de Villaverde. Enfrente estará un Senator Hotels BM Roquetas que es quinto.



elígenos para el  
eón, **ESQUÍ**

nuestras pistas te esperan

Dos ofertas únicas:  
[San Isidro] - [Leitariegos, Valle de Laciana]



También en invierno,  
somos una provincia ÚNICA



DIPUTACIÓN  
DE LEÓN



## MARÍA DEL MAR AGUILERA

## "Los concursos de belleza estaban más valorados antes"

La modelo cordobesa, graduada en Psicología, representará a España en la 69 edición de Miss Mundo

- La competición premia, entre otras cuestiones, la labor social de las diferentes aspirantes

ENTREVISTA DE **SOFÍA CARMONA** (@sophiecarmona) | FOTO DE **CHEMA MARTÍNEZ**

**L**a cordobesa María del Mar Aguilera representará a España en la 69 edición del certamen Miss Mundo que tendrá lugar este sábado 14 de diciembre en el centro de exposiciones ExCeL en Londres (Reino Unido). Esta joven modelo, que se presentó por casualidad a este concurso tras contactar a través de Instagram con su director, admite, en una entrevista a GENTE, que afronta con mucha ilusión esta cita. "Tengo un poco de nervios y por la noche sí me doy cuenta de que no duermo bien", confiesa y añade que, "pase lo que pase, lo voy a disfrutar".

No en vano, Aguilera, que desde el pasado 20 de noviembre reside en la capital británica junto al resto de candidatas procedentes de diferentes partes del mundo, reconoce que si bien le gustaría vencer, no puede saber lo que ocurrirá. "Si no, la experiencia está ahí", revela serena, mientras indica que "yo sé que estoy preparada".

**Importante preparación**

A diferencia de otros concursos, Miss Mundo es más que un certamen de belleza. "Realmente ahora se piden muchísimas cosas y cada vez es menos relevante que una sea bonita, eso es una cosa muy secundaria entre todas las pruebas que hay", cuenta esta cordobesa, que considera que, "aunque antes existían más prejuicios hacia este tipo de competiciones a la vez estaban más valorados". "Desde pequeña me ha gustado el mundo de la moda y la belleza", indica Aguilera, pero "los trabajos de modelo los encontraba un poco vacíos porque no tenían nada más aparte de la belleza, por eso este certamen me atraía tantísimo".

En este sentido, ha tenido que retomar sus clases de

violín e inglés. Así, su grado en Psicología le ha permitido centrar su proyecto social en el ámbito de las personas con trastorno mental. "Cuando entré en la universidad me di cuenta del gran estigma social que hay en la sociedad. Todo lo que oímos es mentira, son personas normales que desarrollan unos síntomas a causa de su enfermedad", explica esta cordobesa. "Siempre me ha atraído este tema porque realmente me frustra mucho y me gustaría poder luchar contra ello", agrega. Pese a todo expresa que, de momento, su futuro inmediato pasa por trabajar en el sector de la moda. "De momento la Psicología la veo como algo complementario", comenta.

**Rutina de cuidados**

A nivel físico, Aguilera, que hizo sus primeros pinitos como maniquí en Marruecos, expresa, que, "como mi ubicación es muy inestable, creo que no paso más de dos días en casa, me es complicado tener una rutina". Por ello, lleva siempre en la maleta una cinta elástica para usarla al llegar al hotel. Confiesa, no obstante, que no hace dieta, "me gusta mucho comer, si me quitas eso me pones triste".

Respecto a los cuidados que realiza en su piel, esta joven originaria de Córdoba reconoce contar con el apoyo de Cuca Miquel, experta universitaria en Cosmética y Dermofarmacia y responsable del centro de estética 'Todo en Belleza'. "Antes del concurso mi piel era un poco irregular y había períodos en los que estaba muy rebelde y otros



María del Mar Aguilera junto a Cuca Miquel

**MISS MUNDO****Mucho más que una competición**

Cuca Miquel, especialista de la piel y directora del centro de estética 'Todo en Belleza', ubicado Madrid, remarca, en una entrevista a GENTE, que "lo que diferencia a Miss Mundo de otros certámenes es que no es solo una chica guapa, ha de estar preparada y su belleza ha de servir para recaudar fondos con fines sociales".

más dócil porque yo tengo dermatitis, pero desde que estoy con Cuca no he tenido ningún brote".

En la actualidad es posible seguir el día a día de las diferentes aspirantes a Miss Mundo a través de sus perfiles en Instagram. Así, Aguilera muestra las diferentes pruebas a las que se ha enfrentado en su estancia en Londres.

"NO SÉ SI GANARÉ PERO LA EXPERIENCIA SIEMPRE ESTARÁ AHÍ"

"EN MISS MUNDO SER UNA CARA BONITA ES ALGO TOTALMENTE SECUNDARIO"

"DE MOMENTO PREFIERO TRABAJAR EN MODA Y NO EN PSICOLOGÍA"





PLANES | COMUNIDAD DE MADRID

# El espíritu navideño se instala en la Puerta del Sol

Varias iniciativas se concentran en torno al lugar de referencia en Madrid ● El famoso Belén, el Bosque de los Deseos y la Casa de la Navidad son tres de ellas

ARTURO GARCÍA  
@gentedigital

La Puerta del Sol es el epicentro de la actividad navideña en la región y en torno a ella se han organizado varias actividades hasta el próximo 5 de enero. Las repasamos.

**El Belén de Madrid:**

Unas 400 figuras artesanales componen este Belén que se empezó a instalar en el

2003 y el año pasado recibió 122.500 visitas. Su horario por lo general es de 10 a 21:30 horas. Los días 24 y 31 de diciembre podrá visitarse hasta las 15:30, el día 5 de enero hasta las 14:30 y en Navidad y Año Nuevo a partir de las 16 horas.

**Bosque de los Deseos:**

La Real Casa de Correos contará con este espacio en el que las personas que acudan pueden dejar por escrito los deseos e ilusiones que le piden al 2020 a través de 250.000 tarjetas que se col-

garán a modo de bolas de Navidad en los 25 abetos artificiales allí instalados. El horario habitual será de 10 a 21:30 horas, con excepción de los días 24 y 31 de diciembre (10-14:30 horas), 25 de diciembre y 1 de enero (15-21:30 horas) y 5 de enero (10-14:30 horas).

**Casa de la Navidad:**

El patio de la Real Casa de Postas se convierte en la Casa de la Navidad, un recinto patrocinado por Coca Cola en el que personas de todas las edades podrán



El Belén de la Comunidad, uno de los grandes atractivos de estas navidades



El Bosque de los Deseos

elaborar postres navideños o disfrutar de una sala repleta de burbujas. Abrirá de 10 a 21 horas los días 14 y 15 de diciembre. El 20 por la tarde, el horario será de 16 a 21 horas y desde ahí hasta el 4 de enero, de 10 a 21 horas. Por su parte, el 25 de diciembre y el 1 de enero podrá visitarse solo en horario de tarde (de 16 a 21 horas), mientras que el 24, el 31 de diciembre y el 5 de enero abrirá de 10 a 14 horas.

# ¿Sufre molestias intestinales recurrentes?

¡Una cepa de bifidobacterias exclusiva ayuda eficazmente!

Alrededor de 10 millones de españoles sufren molestias intestinales sin razón aparente. Pero tenemos una buena noticia: ¡existe una ayuda eficaz!

Cuando aparecen molestias intestinales como diarrea, dolor abdominal, flatulencia o hinchazón sin razón aparente, lo más probable es que el co-

lon esté irritado. Por eso, los expertos hablan de colon irritable. ¿Qué causa estas molestias? Unos estudios científicos recientes muestran que estas molestias se pueden generar a partir de pequeñas lesiones en la pared intestinal. A través de estas lesiones, agentes patógenos y contaminantes pueden penetrar la pared intestinal y causar los síntomas típicos tales como diarrea, flatulencia o calambres abdominales.

**Una bifidobacteria exclusiva representa un tratamiento eficaz**  
La buena noticia: ¡existe una ayuda eficaz! Un grupo de

científicos descubrió una cepa de bifidobacterias (*B. bifidum* MIMBB75) exclusiva en el mundo. Esta cepa, contenida exclusivamente en Kijimea Colon Irritable, se pega directamente en la pared intestinal como un parche. Nuestros expertos lo llaman el "efecto parche". De esta forma, los agentes patógenos ya no pueden penetrar, el colon irritado puede calmarse y los síntomas pueden desaparecer.

**El mecanismo de acción fue demostrado científicamente**  
En un ensayo clínico, la eficacia pudo ser demostrada: los síntomas del colon irritable en

los afectados pudieron ser significativamente aliviados. En algunos casos incluso desaparecieron. Aún más: los investigadores consiguieron demostrar que la calidad de vida de los pacientes mejoró sustancialmente.

**NOTA:** Kijimea Colon Irritable es un remedio eficaz para los pacientes de colon irritable y puede obtenerse en farmacias. En caso de que no esté disponible, su farmacia puede obtener Kijimea Colon Irritable rápidamente para usted.



La bifidobacteria presente en Kijimea Colon Irritable ha demostrado un aumento en la calidad de vida de los pacientes.

Para su farmacia:  
**Kijimea Colon Irritable**  
(CN-183853.7)

Kijimea Colon Irritable cumple con la normativa vigente sobre los productos sanitarios. La marca es un signo registrado de la marca Kijimea. © 2019 Kijimea





## EN EL CENTRO DE BELLEZA

Con el objetivo de ofrecer un cuidado integral del cabello, los centros de belleza y las peluquerías cuentan también con diferentes productos específicos con los que reforzar los tratamientos realizados en el salón, como Revlon. Del mismo modo, las farmacias y los herbolarios tienen champús, mascarillas y acondicionadores ideados por firmas y marcas que combinan en su composición la belleza y la salud. Es el caso de Wele-da o Klorane.

## CONSEJOS | CUIDADO DEL PELO

# Un cabello sano y perfecto, a prueba de caídas

Las hormonas, un déficit alimentario, el estrés o problemas con el tiroides pueden provocar la temida alopecia

● Para protegerlo se recomienda llevar una dieta equilibrada y sana, especialmente alimentos ricos en hierro

POR **SOFÍA CARMONA** (@sophiecarmona)

**E**l otoño es, por norma general, la época en la que el cabello experimenta una mayor caída debido a que, en estos meses, suele producirse una tendencia de renovación capilar. Valéria Costa, experta en recuperación capilar de Aquarela Peluqueros, explica a GENTE que, además, en este proceso, influyen otros factores, como las hormonas, una mala dieta o déficit alimentario, el estrés, problemas con el tiroides, o el síndrome de ovario poliquístico. Las causas, remarca la experta, “pueden ser muchas y muy diversas. De ahí, la importancia de cuidar nuestro cabello y acudir al especialista cuando notemos alguna anomalía”.

### Diagnóstico

Del mismo modo, la estilista indica que la caída es menor

a edades más tempranas, si bien se irá incrementado con el paso de los años. En este sentido y, a fin de prevenir su deterioro, es necesario, realizar un diagnóstico profesional, ya que no llevar a cabo un estudio previo del cabello no solo puede provocar un gasto de dinero y tiempo, sino que también puede ocasionar un problema futuro.

### Análítica

Costa aconseja, acudir, al menos una vez al año, a un centro especializado en terapia capilar donde expertos tricólogos puedan realizar un diagnóstico en profundidad para determinar si el crecimiento es correcto o existe alguna anomalía. También “es importante tener un control mediante analíticas del



**EN EL SUPERMERCADO:** En las estanterías de los supermercados es posible encontrar diferentes champús y mascarillas que no solo protegen el cabello sino que, además, previenen su caída, a precios asequibles para todos los bolsillos. Además, existen productos específicos para el cuidado capilar masculino.

nivel de hierro, vitaminas y hormonas para descartar posibles problemas”, apunta.

### Tratamiento

Así, entre los tratamientos y productos aconsejados, la ex-

perta recomienda el Alisado Brasileño o la Cauterización porque además de embellecer, fortalecen el pelo, lo reparan y lo nutren en profundidad. Igualmente y, aunque lo más importante es llevar una

dieta equilibrada y sana, hay que prestar especial atención a los alimentos ricos en hierro.

### Especialista

Por otro lado, la experta remarca que “los cuidados del cabello no deben reducirse únicamente a lavar con champú, acondicionador o mascarilla; hay que estar atentos a su salud y al estado de la hebra y tomar medidas como acudir un especialista que nos ayude a prevenir y,

LOS CUIDADOS NO DEBEN REDUCIRSE A LAVARLO CON CHAMPÚ

EL DECLIVE NO ESTÁ ASOCIADO A UN MAYOR LAVADO

llegado el caso, a remediar la alopecia o la pérdida de densidad”.

### Lavado

Finalmente, Valéria Costa remarca la importancia de lavar el pelo de manera habitual ya que, explica, la caída no está asociada a un mayor aseo. “El cabello cae al llegar a su fase telógena”, indica.

ES ACONSEJABLE ACUDIR UNA VEZ AL AÑO A UN CENTRO ESPECIALIZADO





RESTAURANTES | PROPUESTAS

# Los platos de Madrid y de Huelva para esta Navidad

Callos o patatas bravas, propuestas de Gran Clavel ● Productos de Madrid en Taberna Los Delgado ● La gamba, estrella de La Sal del Mentidero

MAMEN CRESPO  
@mamencrespo

Estos días previos a las fiestas son de muchos compromisos, pero también de ver a los amigos y disfrutar en la mejor compañía. ¡Y qué mejor que hacerlo en torno a una buena cocina! Hemos seleccionado tres restaurantes de la capital donde los platos estrella son los típicos de Ma-

drid, como los callos, los calamares o las patatas bravas, de los que se puede disfrutar en Gran Clavel.

También Madrid es el protagonista de Taberna Los Delgado, en este caso porque todos sus platos están hechos con productos de la tierra de la Comunidad. Nos quedamos con sus níscalos guisados y sus rollitos de cocido madrileño.

Y de Madrid a Huelva gracias a las gambas, que son las protagonistas de las propuestas de La Sal del Mentidero.



## LAS GAMBAS, LAS PROTAGONISTAS

La gamba es la estrella. Nos quedamos con su ensaladilla, sus croquetas y la tosta de este producto. No te vayas sin probar sus patatas revolconas. De postre, mousse de chocolate

**LA SAL DEL MENTIDERO**  
>> Ronda de Comunicación, 3 / 91 864 48 88



**DE MADRID AL CIELO:** Callos, calamares o patatas bravas entre sus platos. Y es que Gran Clavel, en los bajos del hotel de Las Letras, en plena Gran Vía, apuesta por la cocina típica de la capital. Es un espacio encantador.

**GRAN CLAVEL** >> C/ Gran Vía, 11 | 91 524 23 05 | Domingos cerrado



**OTRA FORMA DE COMER COCIDO:** La mayoría de los platos que se pueden encontrar en Taberna Los Delgado están elaborados con productos de la Comunidad de Madrid. Los níscalos guisados y los rollitos de cocido son irresistibles.

**TABERNA LOS DELGADO** >> C/ La Palma, 63 | 91 026 92 03 | Martes cerrado





## OCIO | CULTURA

# Que el cine te acompañe

El séptimo arte reserva algunos estrenos destacados para estas fechas ● La última entrega de 'Star Wars' tratará de desbancar a títulos como 'Frozen II' o 'Last Christmas' ● Para los más nostálgicos, la cartelera hace hueco a 'remakes' como 'Jumanji' o 'Mujercitas'

POR FRANCISCO QUIRÓS SORIANO (@franciscoquiros)

**D**iciembre es un mes de regalos, de encuentros familiares, pero también de tiempo para el ocio. Ese abanico de posibilidades no pasa desapercibido para la industria cinematográfica, que se guarda en la manga algunos ases. El ejemplo más claro lo representa 'Star Wars: el ascenso de Skywalker'. La novena entrega de la saga, la última parte de la tercera trilogía supone el punto y final de la historia, un epílogo que promete emociones fuertes, ya que se producirá el último enfrentamiento entre Rey y Kilo Ren. Su estreno está fijado para el 19 de diciembre.

Sobra decir que las expectativas sobre la cinta que dirige J. J. Abrams son muy altas. El universo 'Star Wars', siempre prolífico en taquilla, y el hecho de estar ante el cierre de una trilogía invitan a pensar en que el 2020 se estrenará con esta película en lo más alto del ranking de las películas más vistas.

'Star Wars: el ascenso de Skywalker' representa uno de los pilares de atracción con los que el séptimo arte trata de enganchar espectadores. La nostalgia se hace evidente en dos 'remakes' que llegarán a la cartelera en las próximas fechas. 'Jumanji: siguiente nivel' se inspira

en el título original de 1995 para recrear un mundo fantástico en el que la línea entre el juego y la realidad es cada vez más difusa. Jake Kasdan ha asumido la dirección de un proyecto cuyo mayor desafío es la comparación con su predecesora, una tarea harto complicada cuando en el reparto no aparece el malogrado Robin Williams. A cambio, se ha apostado por una de las caras habituales en los títulos de acción, Dwayne Johnson. La 'Roca' y el resto de sus protagonistas llegarán a las salas este viernes 13.

## Vista al pasado

Mucho más hay que remontarse en el tiempo para encontrar la versión original de otro de los estrenos estrella de estas Navidades. 'Mujercitas', el clásico de Louisa May Alcott, vuelve a sumergirse en el siglo XIX con una historia dirigida por Greta Gerwig que, hasta el momento, ha contado con el beneplácito de la crítica, una criba de la que también salen bien paradas



Daisy Ridley encabeza el reparto de la nueva entrega 'galáctica'

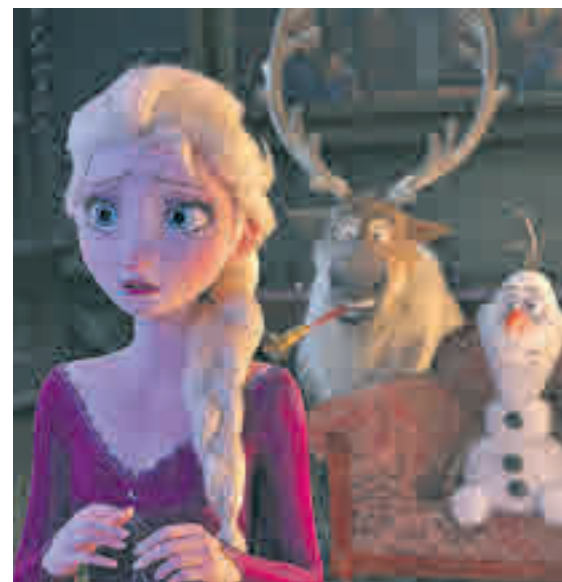

**UNA MINA DE ORO:** Seis años después de su primera entrega, 'Frozen' vuelve a la gran pantalla y lejos de dejar helado al público parece haber derretido los corazones de los espectadores. A nivel mundial ha recaudado más de 738 millones de dólares; en España supera los 9 millones.

dos de las protagonistas: Saoirse Ronan y Emma Watson. Su estreno está fijado para el día 20.

## Los más pequeños

Antes hablábamos de la nostalgia como baza cinematográfica habitual por Navidad. La otra está enfocada en el público infantil. En este sentido, cabe destacar que Disney no quiso esperar al último mes del año, programando su llegada a las salas para el 22 de noviembre. Desde entonces, las cifras en taquilla no han dejado de engordar y se espera que con las vacaciones escolares a la vuelta de la esquina esos números vuelvan a crecer de nuevo.

También en el apartado de animación se enmarcan 'Español con disfraz' o 'Solan y Eri: misión a la luna'.

'JUMANJI' SE MIRA EN EL ESPEJO DEL PASADO AÑORANDO A ROBIN WILLIAMS

LA GRAN APUESTA PARA LOS MÁS PEQUEÑOS ES 'FROZEN II', PERO NO ES LA ÚNICA





**SUDOKUS**

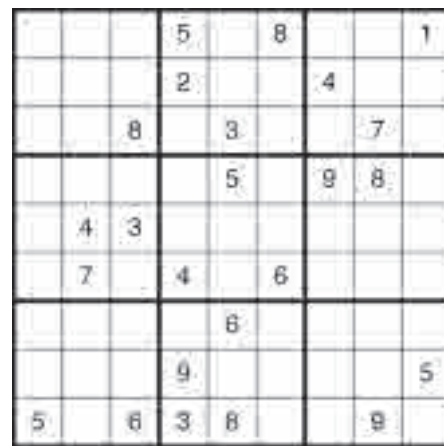
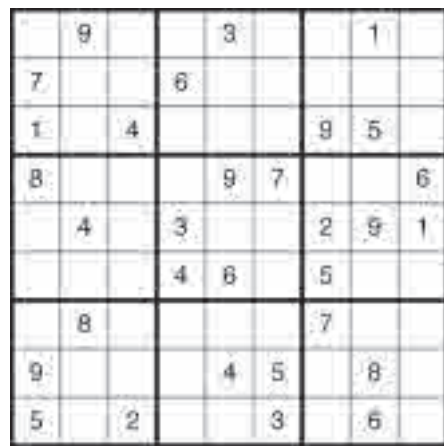

**Cómo jugar:** Complete el tablero de 81 casillas (dispuestas en 9 filas y columnas). Deberá rellenar las celdas vacías con los números que van del 1 al 9, de modo que no se repita ninguna cifra en cada fila ni en cada columna o cuadrado.

SOLUCIÓN IZQ.:



SOLUCIÓN DCHA.:



**HORÓSCOPO | LA PREDICCIÓN DE LA SEMANA**

**ARIES** 21 MARZO — 20 ABRIL

**ACCIÓN:** En tus ganancias a través de la profesión. **SENTIMIENTOS:** No te dejes engañar por sueños irreales. **SUERTE:** En tu profesión y ocupaciones varias. **SALUD:** Será una época estupenda.

**LIBRA** 23 SEPTIEMBRE — 22 OCTUBRE

**ACCIÓN:** En tu patrimonio espiritual y material. **SENTIMIENTOS:** Tu energía favorecerá el ambiente. **SUERTE:** En asuntos familiares. **SALUD:** Podrás pasar unos días tranquilos.

**TAURO** 21 ABRIL — 21 MAYO

**ACCIÓN:** En tus iniciativas novedosas. **SENTIMIENTOS:** El ambiente será más jovial y alegre. **SUERTE:** En tu sabiduría interna y como la usas. **SALUD:** Podrás disfrutar de estos días.

**ESCORPIO** 23 OCTUBRE — 22 NOVIEMBRE

**ACCIÓN:** En temas de pareja y amistades íntimas. **SENTIMIENTOS:** Todo será agradable y tranquilo. **SUERTE:** En tus reuniones con amistades queridas. **SALUD:** Notarás que la suerte te acompaña en todo.

**GÉMINIS** 22 MAYO — 21 JUNIO

**ACCIÓN:** Tu corazón te ayudará a elegir lo más adecuado. **SENTIMIENTOS:** Todo será agradable y natural. **SUERTE:** En tu forma de valorarte personalmente. **SALUD:** Favorecidos los acontecimientos.

**SAGITARIO** 23 NOVIEMBRE — 21 DICIEMBRE

**ACCIÓN:** En tu trabajo y en temas de salud. **SENTIMIENTOS:** Los asuntos serán armoniosos y calmados. **SUERTE:** En temas económicos y de ahorros. **SALUD:** Diviértete en tus días de ocio.

**CÁNCER** 22 JUNIO — 22 JULIO

**ACCIÓN:** En tus viajes con amistades. **SENTIMIENTOS:** Todo será favorable y alegre. **SUERTE:** En tus relaciones en general. **SALUD:** Tienes que beber más agua y cuidarte.

**CAPRICORNIO** 22 DICIEMBRE — 20 ENERO

**ACCIÓN:** En momentos de diversión y entretenimiento. **SENTIMIENTOS:** Todo se presenta agradable y calmado. **SUERTE:** En tu forma de relacionarte con los demás. **SALUD:** Será interesante como se desarrolla todo.

**LEO** 23 JULIO — 22 AGOSTO

**ACCIÓN:** En tu vida social e invitaciones. **SENTIMIENTOS:** Necesitas prestar atención a que haya un buen ambiente. **SUERTE:** En tu forma de ayudar a los demás. **SALUD:** Te sentirás en plenitud.

**AGUARIO** 21 ENERO — 19 FEBRERO

**ACCIÓN:** En el nuevo aspecto del hogar estos días. **SENTIMIENTOS:** Los hechos sucederán tal como planeabas. **SUERTE:** Sigue tus corazonadas. **SALUD:** Necesitas cuidar tu alimentación.

**VIRGO** 23 AGOSTO — 22 SEPTIEMBRE

**ACCIÓN:** En la experiencia de vida. **SENTIMIENTOS:** Todo será favorable y muy agradable. **SUERTE:** En tus momentos de ocio y romanticismo. **SALUD:** Te sentirás con ánimo y vitalidad.

**PISCIS** 20 FEBRERO — 20 MARZO

**ACCIÓN:** En excursiones o fiestas con amistades. **SENTIMIENTOS:** Pon atención al trato con los demás. **SUERTE:** En tus metas y proyectos conjuntos. **SALUD:** Favorecida la fortuna.

**HOGAR**

Los efectos más visibles de las humedades producidas por la condensación son la aparición de hongos y moho en azulejos y paredes, cristales empañados en ventanas y puertas, molduras y otros objetos de madera, ascenso de agua e las instalaciones eléctricas.

**Tu salud, la gran perjudicada cuando tienes humedades en casa**

Problemas respiratorios, reacciones alérgicas o dolencias reumáticas aparecen o se agravan cuando surgen los problemas de humedades en una vivienda

Muchas son las familias que no encuentran el por qué a esos procesos gripales recurrentes, brotes asmáticos o incremento en sus problemas reumáticos. El enemigo silencioso que está empeorando la salud de la familia no es otro que su propia casa si ésta sufre de humedades.

Estudios científicos han encontrado evidencias suficientes que relacionan estas enfermedades con un ambiente húmedo. Las viviendas con alta concentración de humedad ambiental empobrecen la calidad del aire, convirtiéndose en un ambiente propicio para el crecimiento de hongos, mohos y ácaros. Estos gérmenes, cuando son respirados ocasionan problemas a nivel respiratorio que van desde rinitis, sinusitis hasta cuadros de asma bronquial. Además, el incremento de estos ácaros tiene una relación directa con el Síndrome del Edificio Enfermo (SEE). En España, un 30% de los edificios de nueva construcción y rehabilitados padecen el SEE.

En invierno aportamos vapor al cocinar, ducharnos, planchar, etc., y esta patología se genera debido por un lado, al aislamiento que bloquea la transpiración necesaria de los muros; y a no ser suficiente la ventilación natural ordinaria para airear bien las habitaciones. Esto conlleva que se produzca un excesivo nivel de vapor en el ambiente y se generen daños por condensación.

Murprotec, multinacional líder en Europa y en España en tratamientos definitivos contra las humedades estructurales, elimina definitivamente los problemas de condensación gracias a su puntera Central de Tratamiento de Aire (CTA) —un terminal patentado que optimiza las condiciones del ambiente interior renovando el aire de forma silenciosa— mejora la calidad e higiene del aire de la estancia donde se instala acabando con los problemas de humedades por condensación. Gracias a esta CTA las manchas de moho de las paredes desaparecen; se eliminan los vahos y secan los cristales; se evacua el exceso de humedad del ambiente y se reducen las corrientes de aire frío y las diferencias de temperatura; se eliminan los componentes del aire que pueden provocar alergias; se purifica el ambiente y se eliminan los malos olores. Además de ahorrar considerablemente en la factura de calefacción.

ESPACIO PATROCINADO POR:

**Victoria Vélez** 625 666 045

Bióloga - Naturópata (Col. 4331)

www.astral.com.es





Anuel AA y Karol G, dos de los grandes triunfadores del 2019

MÚSICA

# 'Contando lunares', la canción más escuchada en España el 2019

Spotify ha hecho pública la lista de canciones y artistas más escuchados en la plataforma durante este año • En España triunfa la música urbana en nuestro idioma • El rap y las voces femeninas dominan en el plano internacional

POR ARTURO GARCÍA (@gentedigital)

**'C**

ontando lunares', tema interpretado por Don Patricio junto con Cruz Cafuné, es el que más escuchas ha acumulado entre los españoles en la plataforma de audio en streaming Spotify durante el 2019 con

una cifra superior a los 130 millones. Además aparecen en el podio 'Con calma', colaboración de Daddy Yankee y Snow, y 'Calma (Remix)', obra de Pedro Capó y Farruko.

En lo que respecta al top-10 aparecen también 'China' (Anuel AA, Daddy Yankee, J Balvin, Karol G y Ozuna), 'Con altura' (Rosalía, J Balvin y El Guincho), 'Callaíta' (Bad Bunny), 'Soltera (Remix)' (Lunay, Daddy Yankee y Bad Bunny), 'Secreto' (Anuel AA y Karol G), 'Adán y

LA PLATAFORMA DE AUDIO SPOTIFY OFRECE LOS DATOS DEL AÑO 2019

'CON CALMA' Y 'CALMA (REMIX)', EN EL PODIO DE TEMAS MÁS REPRODUCIDOS

Eva' (Paulo Londra) y 'Baila baila baila' (Ozuna).

A la hora de analizar los cantantes con mayor repercusión dentro de todo el territorio, Anuel AA se impone por delante de otros artistas de la talla de Ozuna, Bad Bunny, y J Balvin. Asimismo, Rosalía es la voz femenina nacional más escuchada a nivel mundial, enclavada como segunda en España entre Karol G y su compatriota Aitana.

En cuanto al panorama internacional, el liderato ha sido para el rapero Post Malone gracias a las más de 6.500 millones de reproducciones que ha atesorado a lo

EL RAPERO POST MALONE ES EL ARTISTA QUE MÁS HA SONADO EN EL MUNDO

'SEÑORITA', EL HIT MÁS POPULAR FUERA DE NUESTRAS FRONTERAS

largo del año. Le sigue Billie Eilish con una cantidad de 6.000 millones, ayudada en gran parte por el éxito del álbum más consumido del año en la plataforma, 'We all fall asleep, where do we go?'. Se une a ellos en el trío de cabeza Ariana Grande.

Estas dos últimas ocupan también el segundo y el cuarto lugar en lo que se refiere a canciones gracias a 'Bad guy' y '7 rings' respectivamente. Por delante de ellas Shawn Mendes y Camila Cabello, una de las parejas sentimentales del momento, interpretando a dos voces 'Señorita'. Y entre medias 'Sunflower-Spider Man: Into the Spider-Verse' (Post Malone y Swae Lee).

Entre los diez primeros asoman también 'Old Town Road-Remix' (Lil Nas X y Billy Ray Cyrus), 'I don't care' (Ed Sheeran y Justin Bieber), 'Someone you loved' (Lewi Capaldi), Wow (Post Malone), 'Con calma' (Daddy Yankee y Snow, única en español y única que coincide con el Top-10 de nuestro país) y 'Shallow' (Lady Gaga y Bradley Cooper).

Muchas de estas canciones tendrán su sitio de honor en 'Tu 2019 en resumen' y 'Tu década en resumen', informe que elaborará para los usuarios la plataforma con lo más consumido por estos desde enero a diciembre del año que acaba y también de los diez últimos.

TOP 5 NACIONAL 2019

- 1. Contando lunares**  
Don Patricio y Cruz Cafuné
- 2. Con calma**  
Daddy Yankee y Snow
- 3. Calma (Remix)**  
Pedro Capó y Farruko
- 4. China**  
Anuel AA, Daddy Yankee, J Balvin, Karol G y Ozuna
- 5. Con altura**  
Rosalía, J Balvin y El Guincho

TOP 5 INTERNACIONAL 2019

- 1. Señorita**  
Shawn Mendes y Camila Cabello
- 2. Bad guy**  
Billie Eilish
- 3. Sunflower...**  
Post Malone y Swae Lee
- 4. 7 rings**  
Ariana Grande
- 5. Old Town Road-Remix**  
Lil Nas X y Billie Ray Cyrus

