Gente LOGROÑO

LIDER NACIONAL EN PRENSA SEMANAL GRATUITA

Controlado por pyd · ojd

www.genteenlogrono.com - www.gentedigital.es

Número 689 - año 16 - del 11 al 17 de septiembre de 2020

ANUNCIOS CLASIFICADOS 807 505 794

Exámenes oficiales en flamenco y danza española

CENTRO OFICIAL EFA

Escuela de Flamenco de Andalucía

www.escueladeflamencodeandalucia.es ESCUELA DE PROYECCIÓN NACIONAL E INTERNACIONAL

C/ Villamediana, 28
Logroño (La Rioja)

Centro Soleart

TELÉFONO
658 831 815

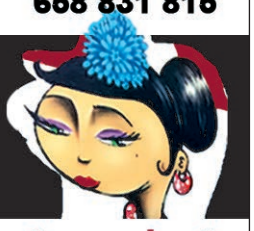

"Empezamos un **nuevo año** y **bailando** hacia un periodo mejor"

Consultar con María en el 658 831 815

CUMPLIENDO CON EL PROTOCOLO DE SEGURIDAD

¡Llama e infórmate! te esperamos en tu casa de arte

El San Pedro amplía sus boxes y crea un servicio de Urgencias Pediátricas

El Gobierno hará un cribado masivo con PCR a los 1.986 trabajadores de residencias de mayores para tratar de atajar la COVID-19 Pág. 8

www.gentedigital.es visita nuestra web

Los 'presupuestos participativos' reciben 808 sugerencias de 6.234 logroñeses

Los asuntos que concentran el mayor número de propuestas son el medio ambiente, las obras, el desarrollo urbano y la movilidad. Ahora, se seleccionarán las iniciativas más necesarias en las mesas de barrio y en las Juntas de Distrito. Pág.2

LOS CASOS ACTIVOS SE REDUCEN LIGERAMENTE Págs. 7 y 13

El positivo de varios temporeros obliga al aislamiento de 66 personas en dos instalaciones

Preocupa el alto número de contagios en municipios de La Rioja Baja como Aldeanueva de Ebro, Rincón de Soto o Alfaro, localidad confinada desde el martes 8.

El Consejo Regulador de la DOCa Rioja espera una cosecha abundante y de calidad

Los técnicos de la Denominación destacan el buen estado sanitario del viñedo y esperan que las condiciones meteorológicas acompañen y no llueva, porque "no hace falta más agua". Pág.10

ACCESOS MÁS SEGUROS Pág.3

Cortes de carriles y calles y más policías en las entradas a los colegios de Logroño

Algunos centros han solicitado más espacio al Consistorio, mientras en las ludotecas siguen quedando plazas libres

MENOS LIMITACIONES Pág.12

El Ejecutivo regional flexibiliza las normas y modifica los aforos de acuerdo al espacio

En hostelería no habrá un número máximo de clientes y se permitirá el público en algunos encuentros deportivos

Academia konVersen

Alemán Inglés

info@konversen.es

☎ 633 038 059

www.konversen.es

Asegura tu futuro en Konversen

Aprende inglés y alemán sin mascarilla, sin contagios

Impartimos clases por videoconferencia, mediante nuestra plataforma Online que facilita la conexión y favorece el aprendizaje. Se ha comprobado su eficacia al mejorar el rendimiento de los alumnos

Calidad, profesionalidad y experiencia

Conéctate a Konversen

PARTICIPACIÓN CIUDADANA I Sugeridas por 6.234 vecinos y colectivos de la capital

Más de 800 propuestas buscan su hueco en el presupuesto de 2021

Medio ambiente, urbanismo y movilidad son las áreas con mayor número de iniciativas remitidas

Javier Alfaro

Son ya un clásico y los logroñeses conocen su utilidad e importancia. "Año a año los vecinos se van concienciando más de lo que son los 'presupuestos participativos', lo tienen más claro y se van pidiendo propuestas razonables" a través de ellos, indicó el vicepresidente de la Federación de Asociaciones de Vecinos de La Rioja, Julián Herráiz, el jueves 10.

De las 808 peticiones recibidas en total, solo se han descartado 4 que aludían a cuestiones de mantenimiento diario fuera de la competencia de esta herramienta. Los temas que más preocupan son el medio ambiente, con 257 iniciativas; el urbanismo y las obras, con 213; y la movilidad, con 152. Por detrás quedan áreas como la cultura y el deporte, con 59; las 27 alusivas a servicios sociales y otras 100 de diversa índole como el comercio, el casco histórico o iniciativas solidarias.

Por zonas de aplicación, el conjunto de la ciudad acumula 270 propuestas, 138 se refieren al distrito sur; 121, al centro; 108, al este; 98, al oeste, y al norte 73.

Algunas proposiciones apuestan por crear una red de carriles bici mayor.

Estas sugerencias llegan de 6.234 vecinos que han participado en el proceso abierto entre el 10 de julio y el 25 de agosto a través de diferentes soportes digitales y tradicionales. Es un número menor de participantes a los del año anterior, que tuvo 8.045, algo que el concejal de Participación Ciudadana, Kilian Cruz-Dunne, achacó al cambio de fechas del proceso motivado por la situación sanitaria. Aun así se han recibido "casi el doble de propuestas que el año anterior" que tuvo 432 y un centenar más que en el año 2018 cuando se alcanzaron las 702.

A LAS MESAS DE BARRIO

El proceso seguirá ahora llevando las diferentes proposiciones a las mesas de barrio, que se constituirán el 30 de septiembre. Las decisiones allí tomadas se debatirán en las Juntas de Distrito que tendrán lugar en octubre y de ahí las definitivas se aprobarán en Junta de Gobierno para su inclusión en el presupuesto municipal de 2021, según explicó a los medios de comunicación, la concejala responsable de los Distritos, Eva Loza.

Entre las iniciativas remitidas, varias partían de asociaciones de madres y padres de varios colegios en relación con la pacificación de las zonas escolares, "algo que llevábamos en nuestro programa electoral y en lo que estamos trabajando desde el principio de la legislatura", recordó Loza. En este sentido, se refirió al trabajo adelantado dentro del programa de 'Calles Abiertas' que podría verse aumentado próximamente con algunas de las peticiones formuladas.

Herráiz añadió que también son muchas las quejas que se reciben por la circulación de bicicletas y patinetes por las aceras, al tiempo que en este sentido se reclaman "más carriles bici" por toda la ciudad y cuestiones relativas a mejoras y ampliaciones del servicio de transporte urbano.

Otras propuestas "curiosas" pasan por la creación de un centro de interpretación de la naturaleza en el parque del Ebro, reconvertir quioscos de prensa vacíos en puntos limpios o realizar la media maratón en la zona oeste.

OBRAS I TRÁNSITO PEATONAL

RENOVACIÓN DE LA SEÑALIZACIÓN EN EL CAMINO DE EL ARCO A LA GRAJERA

Las obras en el tramo del Camino de Santiago que discurre entre el barrio de El Arco y el parque de La Grajera finalizarán la próxima semana, tal y como estaba previsto. La última fase de las obras de ensanche de la vía consistirá en renovar la señalización peatonal de la ruta para facilitar el tránsito peatonal y separarlo de la circulación de bicicletas y patinetes. La actuación también ha supuesto la reparación del pavimento y la plantación de más arbolado.

ENCUENTRO I 'CIUDADES EN ACCIÓN'

REUNIÓN DE TRABAJO ENTRE EDILES DEL PP DE VITORIA Y LOGROÑO

Logroño acogió una reunión entre los representantes del Partido Popular de la capital riojana y de Vitoria para abordar los principales retos a los que se enfrentan ambas capitales en los próximo meses. Bajo el paraguas de la iniciativa 'Ciudades en acción' el grupo municipal liderado por Conrado Escobar seguirá con los encuentros con sus homólogos de ciudades para tratar la fiscalidad, movilidad, conciliación, comercio, economía, vivienda, sostenibilidad y juventud.

Abierta para los no abonados la inscripción a la oferta deportiva

Logroño Deporte abrió el jueves 10 el periodo para apuntarse a las actividades deportivas municipales para los usuarios que no tengan condición de abonados.

La información sobre cursos e inscripciones se encuentra disponible en el teléfono 941 277001 y en www.logronodeporte.es/.

Hasta ahora, los socios han formalizado más de 3.285 inscripciones, un 45,33% de un total de 7.246 plazas para 149 actividades.

La pintura de Broto regresa a la sala Amós Salvador

J.A.

Han pasado 23 años desde que José Manuel Broto expusiera, por primera vez, sus pinturas en la sala Amós Salvador de Logroño. Ahora, vuelve hasta el 25 de octubre con 'Algunos colores', una muestra de arte abstracto "llena de color y optimismo", resumió la directora general de Cultura, Ana Zabalegui, el jueves 10.

"Hay mucho 'cromófobo' en la cultura, parece que solo el blanco y negro son cultos, pero yo creo en los colores", resaltó el artista en la presentación de la exposición, "contento" por "volver una sala que expone muy bien mi trabajo".

Broto, nacido en Zaragoza en 1949, fue Premio Nacional de Artes Plásticas en 1995 y Premio Nacional de Arte Gráfico en 2017, entre otros galardones, y su obra se muestra en importantes museos de todo el mundo como el Reina Sofía de Madrid o el Metropolitan de Nueva York.

Como es habitual, la sala ofrecerá visitas guiadas cada sábado a las 12.30 horas para las que es necesario apuntarse a través de salaamossalvador@logro-o.org por las limitaciones de aforo.

El jueves 17 el artista y la comisaria de la muestra, Lola Durán, estarán a disposición de los visitantes y a las 20 horas comentarán la exposición. A lo largo de octubre habrá más actividades. El viernes 9 a las 20 horas la ensayista y catedrática Estrella de Diego ofrecerá una conferencia sobre el uso del color cuyo emplazamiento está pendiente de determinar.

ACUERDO I CAMINO DE SANTIAGO

CONVENIO CON RTVE PARA DAR MÁS VISIBILIDAD A LA RUTA JACOBEA

El alcalde de Logroño y presidente de la Asociación de Municipios del Camino de Santiago, Pablo Hermoso de Mendoza, firmó el jueves 10 en Prado del Rey, Madrid, un convenio con Radio Televisión Española para dar una mayor visibilidad a las localidades de la ruta durante la celebración del Año Xacobeo 2021. Así pues la web rtve.es contará con una sección específica con contenidos de archivo y se emitirán actividades relacionadas en directo en RNE y TVE.

EDITA: GRUPO DE COMUNICACIÓN GENTE S.L. **TELÉFONO:** 941 24 88 10 **FAX:** 941 24 82 85 **REDACCIÓN:** DIRECTOR@GENTEENLOGRONO.COM **PUBLICIDAD:** PUBLICIDAD@GENTEENLOGRONO.COM

Gente LOGROÑO

RELACIONES INSTITUCIONALES Y GERENCIA: Álvaro López Bermúdez
REDACCIÓN: Virginia Ducrós Sáenz, Javier Alfaro Palacios
MAQUETACIÓN: Olga Labrado Rodrigo
DIRECTOR COMERCIAL: Álvaro López Bermúdez
COMERCIAL: Cristina Basurto Toyas
ADMINISTRACIÓN: Beatriz Pérez de la Torre

GRUPO DE INFORMACIÓN GENTE: **DIRECTOR GENERAL:** Raúl Preciado Gómez | **DIRECTOR CONTENIDOS GENERALES:** José Ramón Bajo Álvarez | WWW.GENTEDIGITAL.ES

MÁS SEGURIDAD I Acciones solicitadas por cada centro educativo

Cambios en el tráfico en los accesos a varios colegios

Hay plazas disponibles en ludotecas para niños nacidos entre 2010 y 2016

Javier Alfaro

El Ayuntamiento de Logroño anunció el día 9 modificaciones puntuales en el entorno de algunos colegios para facilitar la entrada y salida de los escolares, a petición de los propios centros. En concreto, según indicó el concejal de Desarrollo Urbano Sostenible, Jaime Caballero, en los accesos a Escolapios, Duquesa de la Victoria, Milenario de la Lengua, Gonzalo de Berceo (Cascajos) y Bretón de los Herreros se colocarán vallas y se suprimirán aparcamientos para la ampliación de las aceras junto a las puertas más utilizadas. En las cercanías del 7 Infantes de Lara se trasladará la terraza de un bar para liberar una de las aceras.

También se eliminarán carriles de circulación. En concreto, en Duques de Nájera y en Huesca en los tramos anexos a Jesuitas, y en General Urrutia, inicialmente junto al IES Batalla de Clavijio. Además, se ha autorizado la colocación de vallas para cierres temporales de tráfico en Escolapias (calle Sotillo), San Pío X (Río Alhama, en La Estrella) y junto al Vuelo Madrid-Manila, y la presencia de agentes de la Policía Local en diferentes puntos de la ciudad, con especial atención al entorno de los colegios de La Guindalera y Espartero, al lado de la actual estación de autobuses.

En el entorno del colegio público Duquesa de la Victoria se suprimen aparcamientos.

Caballero recordó que estas actuaciones se suman a varias de las realizadas con el programa 'Calles Abiertas' para facilitar los accesos a los CEIP Madre de Dios o Vicente Ochoa y en rutas del 'pedibús'.

El portavoz, Kilian Cruz-Dunne, informó de que, en previsión de necesitar más espacio, los colegios Duquesa de la Victoria, Espartero y Vélez de Guevara ya han solicitado disponer de instalaciones municipales. Asimismo se ha aumentado la limpieza y desinfección diaria de espacios comunes y aseos de los centros educativos durante la jornada escolar con un refuerzo por las tardes.

MATRICULACIONES ATÍPICAS

El lunes 7 comenzó el plazo de inscripción en las nueve ludotecas municipales. Se ofertan 462 plazas para el programa anual en dos turnos -lunes, martes y jueves, o miércoles y viernes- y 255 para la ludoteca abierta de los sábados. Según confirmó Cruz-Dunne, este año "las matriculaciones no se están produciendo de la misma forma" por lo que "siguen quedando plazas disponibles" para los niños empadronados en Logroño nacidos entre los años 2010 y 2016.

Las inscripciones pueden hacerse de lunes a viernes, de 16 a 19.30 horas, en las propias ludotecas. El curso completo cuesta 42,84 euros por participante y turno o 21,42 si se apunta más de un miembro de la misma unidad familiar. La cuota para los sábados será de 1 euro por la mañana y 1 euro por la tarde, y de hasta 5 euros si se abonan por meses.

JUNTA DE GOBIERNO I Acuerdos adoptados

Aprobado provisionalmente el PERI de Paula Montalt que prolongará la calle Eibar

J.A.

La Junta de Gobierno local del miércoles 9 aprobó de forma provisional la modificación puntual del Plan General Municipal en el PERI Paula Montalt y su entorno. Ahora el proyecto debe pasar por la Comisión de Ordenación del Territorio y Urbanismo Regional (COTUR) para su posterior aprobación en Pleno.

Este Plan Especial de Reforma Interior contempla la eliminación de varios pabellones industriales lo que permitirá destinar el suelo a uso residencial y prolongar la calle Eibar, que entre Acequia y Paula Montalt no tiene continuidad para el tráfico rodado. El concejal portavoz, Kilian Cruz-Dunne señaló que con este tipo de proyectos se procura "llenar de vida" zonas del casco urbano que "sufren fatiga o deterioro".

Además, se dio luz verde al proyecto 'Logroño Enópolis', con un presupuesto estimado en 3,22 millones de euros, y planeado a largo plazo con múltiples acciones y actividades de atracción no solo de turismo internacional en torno al vino, sino también de impulso al desarrollo económico y social, con la integración de activos de patrimonio y cultura.

BARRIOS I CAMINO DE SANTIAGO

EL PP SOLICITA LA REHABILITACIÓN DEL PARQUE DE SAN ANTONIO

■ El PP de Logroño pidió al Ayuntamiento que atienda las reclamaciones de los vecinos para la rehabilitación del parque de San Antonio. Tras una reunión mantenida con los mismos, denunciaron el mal estado de la zona, con topos y acumulaciones de agua cuando llueve, y pidieron más iluminación o máquinas de ejercicio para adultos. Asimismo, solicitaron un mejor mantenimiento del Camino de Santiago, tanto en esa zona de entrada a la ciudad como en el Cubo del Revellín, repleto de malas hierbas.

SAN MATEO I EVITAR CONTAGIOS

CIUDADANOS EXIGE MEDIDAS CONTRA AGLOMERACIONES EN LAS 'NO-FIESTAS'

■ El grupo de Ciudadanos en el Ayuntamiento exigió el día 9 al alcalde que adopte "las medidas precisas que impidan las aglomeraciones y concentraciones durante los días que estaban señalados como fiestas de San Mateo", suspendidas por la pandemia. Recuerdan que el riesgo de contagio sigue presente y se debe "ser inflexible" independientemente de que los incumplimientos sean de jóvenes o adultos, por lo que reclaman un endurecimiento de la normativa para evitar situaciones de peligro.

¿Eres un pequeño comercio o autónomo y quieres vender más?
Gestionamos la reputación digital de tu negocio para atraer y fidelizar clientes a través de las redes sociales
Gana notoriedad y mejora tu imagen de marca
OnMediaNews
Solicítanos información sin compromiso en:
onmedianews.larioja@gmail.com

CONTROL DE FAUNA I El adelanto de la campaña propicia este descenso

La colonia de estorninos baja de 9.000 a un centenar

Yagüe, el parque del Carmen y el cauce del Ebro, las zonas más afectadas

Javier Alfaro

Los estorninos son un clásico para quienes sufren sus molestias a diario en el barrio de Yagüe, el parque del Carmen y su entorno, y otros parques más cercanos al cauce del Ebro, como el paseo de la Constitución o la plaza Joaquín Elizalde, las zonas -en este orden- con más volumen de estos pájaros en Logroño.

El alboroto en el amanecer y el ocaso y la suciedad que originan sus excrementos son los principales inconvenientes de estas aves que residen en esta zona durante todo el año y más especialmente de finales de julio a febrero.

Hasta 9.000 ejemplares han sido detectados al inicio de la campaña de control, adelantada al mes de agosto, y que ahora se cifra en torno a un centenar tras poner en marcha diferentes acciones.

Desde ese mes y hasta que finalice marzo el tratamiento corre a cargo de la empresa especializada Larus Control, que se adjudicó un contrato por dos años al precio de 64.130 euros. Tras analizar las zonas con más dormideros calculó "un total de 9.000 estorninos negros y pintos", informó el concejal de Medio Ambiente, José Manuel Zúñiga, el día 8. El punto con más presencia de estas aves es "el parque del Horcajo de Yagüe con una población cercana a los 5.000 ejemplares". Fuera del casco urbano "también se detectaron dos dormideros secundarios" que están siendo vigilados.

El parque del Carmen es una de las zonas preferidas por los estorninos para vivir.

PIROTECNIA Y RAPACES PARA DISPERSARLOS

EN HORARIO NOCTURNO SE ESTÁN UTILIZANDO DIFERENTES MÉTODOS PARA AHUYENTAR A LOS PÁJAROS Y CONTROLAR LOS DORMIDEROS CON MAYOR NÚMERO DE EJEMPLARES

Las técnicas utilizadas principalmente en los trabajos de control y dispersión han sido sonidos de alarma móviles, pirotecnia de baja intensidad el primer día, luces de alta intensidad y sonidos de percusión, además de vuelos controlados de rapaces. Estos consiguen introducir "un miedo real" y se han utilizado "en distintas zonas y en diferentes horarios, acompañados, además, del resto de métodos seleccionados".

En los trabajos que se desarrollan por la noche, de 20.30 a 7.30 horas, también se ha contemplado el uso de láser, cañón de gas y de drones.

El edil aseguró que solo "en los tres primeros días" se consiguió desplazar las bandadas quedando una décima parte que, en jornadas y semanas posteriores, han disminuido a un centenar "reduciéndose las molestias en las zonas afectadas".

Zúñiga manifestó que, para evitar molestias y garantizar la higiene, la limpieza de excrementos se ha intensificado cuando y donde ha sido necesario.

ECONOMÍA I Acuerdo suscrito en una visita institucional

Daniel de la Rosa y Pablo Hermoso de Mendoza, durante el acto el martes 8 en Burgos.

Logroño y Burgos firman un convenio para promover el turismo en ambas ciudades

Gente

Los alcaldes de Logroño y Burgos, Pablo Hermoso de Mendoza y Daniel de la Rosa, respectivamente, firmaron el martes 8 un convenio de colaboración para promover el turismo entre ambas ciudades. La rúbrica se produjo durante una visita institucional a Burgos del primer edil logroñés y la responsable del área de Economía, Hacienda, Comercio y Turismo, Esmeralda Campos.

En la reunión se abordaron intereses comunes como el Camino de Santiago, el enoturismo, la gastronomía o las ciudades saludables.

AUTOBUSES URBANOS I DESDE LAS NORIAS CONTINÚA HASTA EL CEMENTERIO

LA LÍNEA 3 SE EXTIENDE SUMANDO NUEVAS PARADAS EN LA ZONA DE EL CAMPILLO

La línea 3 de autobuses urbanos que comunica la localidad de Villamediana con el norte de Logroño, atravesando La Estrella, Cascajos, Vara de Rey, Gran Vía, El Cubo y Las Norias, se extiende ahora hasta el cementerio y la Casa de las Ciencias pasando por el barrio de El Campillo. Así pues los servicios desde Villamediana pasarán, tras cruzar el cuarto puente, por las paradas Ferial, Graciano, Las Norias, La Playa, Ciudad de Santiago, El Campillo y Cementerio, teniendo la última parada en la Casa de las Ciencias. En sentido contrario, parte desde ese espacio cultural pasando por el cementerio, El Campillo, Emilia Pardo Bazán, Graciano y Ferial, para proseguir por el cuarto puente hacia el centro.

Logroño en el Recuerdo

Casa La Roja

Hacia 1910, Vicenta Gómez Ladrón, una comerciante pelirroja a la que apodaban 'La Roja' comenzó a vender por los pueblos de La Rioja con un carrito y un caballo, realizando esta labor hasta el año 1924 en el que se estableció en un local de la calle Hermanos Moroy. Fue en el año 1933 cuando abrió otra tienda en la actual ubicación de la calle Portales nº 30, dedicándose siempre a la venta de productos textiles. En los primeros años se especializó en tejidos y confección de prendas de vestir y a partir de 1975 se crea la actual sociedad Arrieta Hermanos dedicada a la venta y confección de ropa de hogar y cortinas, de la que forman parte los descendientes de la pionera Vicenta. Muy populares fueron los programas de radio que se realizaban desde este establecimiento con su popular eslogan 'Al que madruga, La Roja le ayuda', con entrega de premios a los clientes más madrugadores.

Colección 'Postales y papeles' de Taquio Uzqueda

TURISMO I Proyecto

El Consistorio presenta al sector 'Logroño Enópolis'

La concejala de Economía, Hacienda, Comercio y Turismo, Esmeralda Campos, mantuvo el lunes 7 un encuentro con diferentes representantes y agentes del sector turístico de la ciudad para presentarles el proyecto 'Logroño Enópolis'. El objetivo de esta propuesta es el posicionamiento estratégico de la capital más allá de un destino turístico enológico internacional, integrando activos culturales y patrimoniales e impulsando su desarrollo económico y social.

El proyecto se presentará al Programa de Planes de Sostenibilidad Turística en Destinos, impulsado por la Secretaría de Estado de Turismo con 53 millones de euros. "Hasta ahora se han destinado recursos, se han creado nuevas iniciativas y se han desarrollado acciones promocionales, pero es necesario dar un impulso mayor para que Logroño vuelva a estar en primera línea de la oferta turística nacional", admitió.

DETENCIÓN I Los hechos sucedieron en un polígono industrial

Huye tras golpear a un cliente y robar su coche por impago

Había hecho un trabajo de pintura, que la víctima no pagó íntegramente

Gente

La Policía Nacional ha detenido a un hombre, mecánico de profesión, por haberse dado a la fuga tras presuntamente haber causado lesiones y sustraído un vehículo por impago de un trabajo realizado en Logroño.

Los hechos sucedieron en un polígono industrial de la ciudad. El arrestado coincidió con un cliente, al que había realizado un trabajo de pintura en su furgoneta, que este no le había pagado íntegramente por no estar conforme con el resultado. Sin mediar palabra, le propinó al hombre un codazo en la boca, se abalanzó sobre él y le sacó por la fuerza de su vehículo mientras le amenazaba y golpeaba a la vez. Seguidamente el presunto autor de los hechos, se montó en el vehículo de la víctima y se dio a la fuga, emprendiendo la huida a gran velocidad en el coche del agredido.

El arrestado lesionó al hombre y escapó en el vehículo de la víctima.

En la investigación, los agentes pudieron constatar que la víctima había acudido a un taller mecánico, solicitando los servicios de pintura en una furgoneta, por valor de 1.600 euros, de los que abonó solo 1.000 por no estar conforme con el resultado.

En el momento de la detención se logró localizar el turismo, que se encontraba en un taller mecánico de Logroño, del que es propietario el presunto autor de los hechos relatados.

PROGRAMA I TODOS LOS PÚBLICOS

LA OFERTA CULTURAL EN LA CALLE QUIERE LLEGAR A MÁS ZONAS

La concejala de Cultura, Carmen Urquía, anunció que la iniciativa 'Bajo el cielo de Logroño' volverá a llevarse a cabo el próximo año con el fin de llegar a más zonas de la ciudad. La propuesta, que se realizó del 30 de julio al 6 de septiembre, ha incluido cuentos, poesía, teatro, música y arte. Su objetivo, sacar la cultura a la calle compartiendo el espacio público y hacerla accesible a toda la ciudadanía.

TELEASISTENCIA I 847.888 EUROS

ADJUDICADA LA ATENCIÓN A VÍCTIMAS DE MALOS TRATOS

El Ayuntamiento ha adjudicado el contrato para la prestación del 'Servicio de atención a mujeres víctimas de malos tratos y otras urgencias sociales' a la empresa Servicios de Teleasistencia por 847.883,52 euros. El acuerdo tiene una validez de tres años -hasta octubre de 2023-. Ofrece atención social permanente todos los días del año, 24 horas al día, a través del teléfono gratuito 900101555.

LOGROÑO DEPORTE I Los participantes en actividades también han disminuido respecto a 2019

El uso de las instalaciones de verano se reduce en un 32%

Las Norias fue el complejo más demandado, seguido del nuevo solarium de Pradoviejo

Gente

La temporada de verano en las instalaciones de Logroño Deporte se cerró el día 8 con cerca de 293.000 usos. La mayoría, en el complejo de Las Norias con 241.067 entradas; seguido por el solarium de Pradoviejo, con 25.488; Varea, con 14.446, y El Cortijo, con 11.836. El día de mayor afluencia de público se produjo el 27 de julio con 5.424 usuarios registrados en Las Norias, prácticamente el 80% del aforo permitido.

En el conjunto global, las 293.000 visitas de este año -con medidas excepcionales por la pandemia de coronavirus- contrastan con las 429.221 de 2019, que fue bastante caluroso, o con las 346.585 de 2018, con descensos del 32% y el 15,5%, respectivamente.

A pesar del descenso de entradas, en la entidad municipal están satisfechos teniendo en cuenta la reducción de aforos, la necesidad de solicitar cita previa y las estrictas medidas de higiene y seguridad. "Pese a las dificultades, miles de logroñeses han podido disfrutar de nuestras piscinas y de grandes espacios al aire libre con tranquilidad y confianza, sin incidentes de ningún tipo", manifestó el edil de Deportes, Rubén Antoñanzas.

Rubén Antoñanzas visitó las instalaciones de Las Norias el martes 8.

El concejal se mostró "muy satisfecho" por la acogida de las instalaciones de Pradoviejo Verano como apuesta "alternativa a las piscinas cuando estas estaban al 30% de aforo y también cuando subió al 75%". Reconoció como punto positivo la baja inversión para el acondicionamiento de un espacio "del que han disfrutado muchas familias", así como la apuesta cultural dando "oportunidades a los grupos riojanos de música que han sufrido mucho con la cancelación de festivales y fiestas locales".

En cuanto a la oferta de actividades este verano ha habido 1.666 inscripciones frente a las 2.671 de 2019, un 37,63% menos. De ellas, 1.164 correspondieron a cursos, 142 al campus de 'mini héroes' y 360 a los bonos 'a la carta' que permiten combinar clases. "Pensamos que el deporte es más necesario que nunca para nuestra salud y se puede practicar con las medidas necesarias", resumió.

OENEGÉS I En octubre

Preparativos para el Consejo de Cooperación al Desarrollo

El concejal de Servicios Sociales y Desarrollo Comunitario, Iván Reinares, se ha reunido en los últimos días con representantes de diferentes oenegés para analizar la situación de las entidades que siguen trabajando en acciones solidarias pese a la pandemia global, así como para coordinar la constitución en octubre del Consejo Local de Cooperación al Desarrollo y trasladarles el acuerdo del último pleno que repartirá 200.000 euros en subvenciones a las organizaciones del tercer sector.

En estos encuentros el Ejecutivo municipal ha tenido conocimiento de primera mano de los principales proyectos que desarrollan actualmente entidades como la Coordinadora de Organizaciones No Gubernamentales al Desarrollo de la Comunidad Autónoma de La Rioja, Médicos Mundi, Manos Unidas, Kaipacha-Inti, Asociación de Trabajadores Inmigrantes y Fundación Pioneros.

OPOSICIÓN I Análisis de la situación de la ciudad en el inicio del curso

El PP critica la "falta de impulso" del Ejecutivo local

Aprecia desinterés en las políticas juveniles, económicas y urbanísticas

J.A.

El portavoz del Partido Popular en el Ayuntamiento, Conrado Escobar, analizó el martes 8 la situación de Logroño en el inicio del nuevo curso y criticó la "actitud pasiva, de dejadez y falta de impulso" del Ejecutivo liderado por Pablo Hermoso de Mendoza.

Escobar se refirió a la falta de previsión en la 'vuelta al cole' con colegios pendientes de poder disponer de espacios municipales "para poder desdoblar grupos", sin refuerzo de las frecuencias de autobuses ni la intervención de la Policía Local en las entrada y salidas de los colegios, por lo que reclamó "medidas para ayudar a las familias logroñesas".

También señaló la situación de calles, parques y jardines, en los que aprecia "dejadez", además de "improvisación", en referencia al programa de 'Calles Abiertas' con "intervenciones feas, señalética que nadie entiende y con barreras". Ejemplificó el deterioro y suciedad del casco antiguo, con la calle Sagasta, que presenta pintura viaria desgastada y acumulación de residuos junto a los contenedores.

Escobar compareció en la calle Sagasta, pintada bajo el modelo de 'Calles Abiertas'.

En el aspecto económico subrayó la necesidad de promover "la empleabilidad y emprendimiento de los jóvenes" y de ofrecerles "alternativas de ocio".

El edil popular reiteró la ausencia de "diálogo y respuesta a las demandas" de los vecinos y reclamó la escucha y participación de residentes y comerciantes.

DESDE MI **BALCÓN**

Eustaquio Uzqueda

Cuando llegue septiembre...

Septiembre era un mes entre nostálgico y esperanzador. Les hablo de mis tiempos de juventud. Nostálgico porque se acababa el verano, los baños y las meriendas con los amigos en la Playa del Ebro, las verbenas de los barrios -Yagüe, Varea, Ballesteros-, todos "muy peligrosos" si no ibas con un autóctono... Las fiestas de los pueblos, con sus bodegas familiares y sus bailes en la plaza... También algunos melocotones o peras que se caían de los árboles justo cuando bajábamos por la Calleja Vieja hasta el Iregua, o cuando íbamos a pescar carpas a unas charcas que había en unas tejeras por Pradoviejo. Pero la nostalgia se nos pasaba pronto. En septiembre seguían las fiestas de los pueblos: Alberite, Villamediana y después, en Logroño, San Mateo. A primeros de mes alquilábamos un local para el 'chamizo' de fiestas y ya teníamos entretenimiento en buscar carteles y cañizos para decorarlo. En Calahorra les llamaban 'cuartos', en La Rioja siempre hemos tenido un lenguaje muy rico. También empezaba el curso, libros nuevos, quizás algún nuevo compañero o compañera que llegaba, ver cómo eran los temarios y los profesores, saber si te tocaba algún hueso de esos duros de roer... Con esto y preparar el chamizo, teníamos todo septiembre ocupado. Se me olvidaba que después de las fiestas de San Mateo estaban las de Arnedo. Con ellas tirábamos el cohete de fin del verano y entrábamos en el oscuro e incierto otoño... pero esa es otra historia que ya contaré otro día.

La Playa, años 60.

El Gobierno aísla a 66 personas en dos centros tras dar positivo 9 temporeros

Habilita el CRMF de Lardero y el Seminario para garantizar que se cumpla la cuarentena y romper la cadena de transmisión

Gente

La situación sanitaria provocada por el coronavirus mejora en la comunidad, después de que en la jornada del jueves 10 bajasen los casos activos en la región, aunque volviera a registrarse un fallecimiento más -en lo que va de pandemia han perdido la vida 381 personas-. De hecho, en esa fecha, quedaban 860, después de haber habido jornadas en las que casi se ha llegado a rozar el millar. Asimismo, la presión sanitaria se alivia, con diez ingresados menos con respecto al miércoles 9, a pesar de que la UCI registró un paciente más (11). Sí aumenta el número de personas en cuarentena, 5.630, casi trescientas más que el día anterior.

Ante la actual evolución epidemiológica, Salud habilitó el jueves 10 dos dispositivos para garantizar el aislamiento y la cuarentena ante la COVID-19, con el objetivo de interrumpir la cadena de transmisión en las fases iniciales de deteccion de casos. Para ello, dispuso en Lardero el Centro de Recuperación de Personas con Discapacidad Física (CRMF), que ya fue utilizado durante la primera oleada, y en Logroño el Seminario Mayor.

Hasta ahí se trasladó, con la colaboración de los Cuerpos y Fuerzas de Seguridad del Estado, Cruz Roja y los servicios sanitarios del Seris, a 66 personas. En concreto a 47 al CRMF y a 19 al Seminario, después de haber identificado nueve casos confirmados en las últimas pruebas realizadas a los trabajadores agrarios desplazados sin contrato de trabajo e identificar a sus contactos. Cuatro de ellos estaban alojados en el Polideportivo de la Universidad de La Rioja, que se ha preparado este año como albergue de temporeros en la capital.

Estas instalaciones se convertirán en una residencia temporal para las personas afectadas por la enfermedad, que no requieren hospitalización y que no pueden mantener el distanciamiento social del periodo de aislamiento en sus propios domicilios. También para sus contactos estrechos que no puedan realizar la cuarentena domiciliaria con seguridad.

La consejera de Salud, Sara Alba, hizo referencia a la demora en la comunicación de los resultados de las PCR. "El sistema funciona", aclaró. Y achacó los retrasos en informar de los negativos, que se realiza vía SMS, a que el teléfono dado de alta en la aplicación no está actualizado "y eso nos ha atascado".

La Rioja ha liderado la realización de estas pruebas en los últimos datos ofrecidos por Sanidad (del 31 de agosto al 6 de septiembre) con 3.203,62 PCR por cada 100.000 habitantes -la media nacional se sitúa en 1.364,39-. De esas, el 6,5% han sido positivas.

Guardia Civil y Policía Nacional han colaborado en el traslado a los dispositivos habilitados.

CASOS EN RESIDENCIAS

Por otro lado, Salud notificó un nuevo positivo entre los usuarios de las residencias de personas mayores, que eleva el número de casos confirmados a 72. En total son 25 las residencias con coronavirus en la región. "Nuestra principal preocupación es proteger al máximo la fragilidad de las personas que ahí viven", destacó Alba. Y advirtió de que se adoptarán "tantas medidas como sea necesario para que esa situación pandémica esté controlada".

INCIDENCIA EN LOS MUNICIPIOS DE MÁS DE 1.000 HABITANTES

El Gobierno de La Rioja volvió a ofrecer el jueves 10 datos por municipios. En concreto, los casos activos -personas diagnosticadas de COVID-19 con menos de 10 días desde el inicio de los síntomas- en aquellas poblaciones con más de 1.000 habitantes. La Rioja Baja presenta los indicadores más preocupantes.

A la ya conocida situación de Alfaro, se suma también la elevada incidencia acumulada en localidades como Rincón de Soto, Aldeanueva de Ebro o, en menor medida, Calahorra. Así, la primera tiene 740,15 casos por cada 100.000 habitantes; la segunda, 579,5; y la tercera, 338,56. Las tres por debajo de los 238,85 de Logroño.

En rueda de prensa, la consejera de Salud, Sara Alba, preguntada por la posibilidad de otros confinamientos, admitió que "estamos observando la evolución de los datos en la totalidad de los municipios" y volvió a insistir en que se tomarán medidas extraordinarias "si fuera necesario".

En números totales, la capital riojana presenta el mayor número de casos activos, con 361; seguido de Alfaro (194), Calahorra (82), Rincón de Soto (28), Arnedo (21), Nájera y Villamediana, con 18 cada una, Aldeanueva de Ebro (16), Lardero (14) y Haro (11).

El Gobierno amplía boxes y reorganiza Urgencias para atender las pediátricas

Andreu anuncia una "ronda extraordinaria" de pruebas PCR a los empleados de las residencias de personas mayores

Gente/EP

El Gobierno de La Rioja llevó al Pleno del Parlamento varios anuncios relacionados con el ámbito sanitario. El primero lo realizó la presidenta Concha Andreu que informó el jueves 10 de que durante los próximos días se iba a llevar a cabo un nuevo cribado entre los 1.986 empleados de las residencias de personas mayores. "Se hace de forma excepcional para completar el importante esfuerzo que ya están haciendo los centros con sus equipos profesionales y reforzar así la protección de los residentes, que son los más vulnerables", admitió. Unas pruebas PCR que se suman a la tercera oleada de test que se están llevando a cabo entre los 2.648 residentes de los 32 centros públicos y privados para personas mayores.

Andreu negó, además, a preguntas del portavoz de Ciudadanos, Pablo Baena, que la consejera de Salud, Sara Alba, rechazara el cierre de las residencias de personas mayores, como sostuvo la extitular de Servicios Sociales Ana Santos en una entrevista.

El segundo llegó por parte de Alba, que comunicó la creación de Urgencias Pediátricas en el Hospital San Pedro, que ocupará parte del espacio de Rehabilitación, que reduce su servicio para atender solo a pacientes ingresados, mientras que los demás usuarios acudirán al CARPA y al Hospital de La Rioja. Asimismo, detalló que se ampliarán los boxes, de 35 a 42. Una nueva reorganización de Urgencias, que persigue dar respuesta a los problemas sanitarios de la región.

A estas dos medidas, se suman la implementación de nuevas infraestructuras, donde ya se ha puesto en marcha el módulo, "de 118 metros cuadrados, anexionado a Urgencias, que permite mejorar la calidad en la atención a pacientes". También, la reorganización interna del servicio, para "priorizar la agilización de procesos que puedan ser tendentes a disminuir la estancia, evitando así ingresos innecesarios". Y, por último, la contratación de más profesionales, "en función de las necesidades".

Con estos anuncios, Alba respondía a preguntas del Grupo Mixto-IU, cuya portavoz, Henar Moreno, opinaba que el conflicto de Urgencias "manifiesta realmente un problema de fondo con la Atención Primaria"; y del Partido Popular, donde su diputado Alberto Olarte le acusaba de "estar más inmersa en guerras fratricidas que en solucionar los problemas sanitarios de los riojanos".

Precisamente, desde la bancada popular se instó a la presidenta a explicar la remodelación de su Gobierno, "con el cambio de 4 de sus 8 consejeros y de 27 de sus 58 altos cargos". Fue el portavoz de esta formación, Jesús Ángel Garrido, el que resaltó lo "inaudito" de esta medida y el que le avisó de que "no contará con la complicidad del PP para pasar página de esta historia, deprisa y corriendo".

CAMBIOS "LÓGICOS"

"Encarar una situación diferente con el mismo sistema y haciendo lo mismo sería irresponsabilidad por mi parte", le respondió Andreu, que justificó así su decisión y le recordó que La Rioja ha sido la segunda comunidad en reestructurar su Ejecutivo, por detrás de Asturias, como también "Galicia y País Vasco, aprovechando las elecciones". Una medida que calificó de "lógica" para "impulsar los nuevos tiempos".

La presidenta Concha Andreu durante su intervención plenaria el jueves 10.

NUEVO AVANCE PARA LA LEY TRANS

EL PLENO ACEPTÓ SU TOMA EN CONSIDERACIÓN CON EL APOYO DE PSOE, CIUDADANOS Y GRUPO MIXTO Y LA ABSTENCIÓN DEL PARTIDO POPULAR

La educación, con el regreso a las aulas, fue también otro de los temas que se abordaron en el Pleno, con las ratios y los planes de contingencia en el punto de mira.

Garrido subrayó la necesidad de reducir grupos, ampliar espacios y plantilla para afrontar este curso marcado por la COVID-19. El consejero de Educación, Pedro Uruñuela, le aseguró que "hemos atendido todas las peticiones de los centros". Además, le recordó que el primer curso de Educación Infantil ha reducido su ratio a 20 alumnos, aunque admitió problemas en 4º, 5º y 6º de Primaria.

PROTOCOLOS DE ACTUACIÓN

Por otro lado, el Parlamento de La Rioja acordó, por unanimidad, mejorar los protocolos sociosanitarios para el cuidado y la asistencia sanitaria prestada en las residencias de mayores, a raíz de una moción consecuencia de una interpelación del PP enmendada por PSOE y Ciudadanos.

También salió adelante con los votos a favor de todos los grupos otra moción del PP para el seguimiento del acuerdo de infraestructuras del Estado, la revisión del Plan de Carreteras, incrementar la licitación de obra pública, aprobar un plan de mantenimiento y conservación de puentes y estructuras de la red de carreteras de la comunidad y continuar las reuniones con el Ministerio para impulsar la ejecución de obras que se encuentren paradas.

En este punto, el consejero de Sostenibilidad y Transición Ecológica, Álex Dorado, recordó que a pesar de la pandemia se han ejecutado obras por casi 6 millones de euros "y licitaremos otros 2 millones antes de fin de año". Y expuso que en la reunión telemática que mantuvo con el ministro de Transportes, José Luis Ábalos, el jueves 10, defendió "el transporte sostenible, como el ferrocarril, y la necesidad de actuar sobre el déficit de infraestructuras que tenemos".

ADECUACIÓN DE HORARIOS

Los diputados también dieron el visto bueno a una proposición no de ley del PP para instar al Ejecutivo regional a aumentar el personal de apoyo a las tareas administrativas que realizan los equipos directivos de los centros educativos. Además, salió adelante por unanimidad la propuesta de Ciudadanos para adecuar los horarios de consultas y extracciones de los centros de salud, con el fin de que el ciudadano pueda acceder a una atención de calidad.

Sin embargo, no hubo acuerdo en la defendida por Cs para que el Gobierno dote a todos los colegios sostenidos con fondos públicos (incluidos los de la red concertada) de todos los medios higiénicos y sanitarios necesarios para que puedan cumplir los protocolos establecidos en los planes de contingencia.

Por último, la Cámara tomó en consideración la proposición de ley de igualdad, reconocimiento a la identidad sexual y/o expresión de género y derechos de las personas trans y sus familiares en La Rioja. Defendida por Moreno y por la diputada del PSOE Ana Santos, contó con el apoyo de todos los grupos parlamentarios, a excepción del PP que se abstuvo.

RECHAZADA UNA PNL DE PODEMOS PARA DESPOJAR DE SU TÍTULO AL REY EMÉRITO

Solo dos votos a favor (los de Podemos e Izquierda Unida) tuvo la proposición no de ley defendida por la diputada de la formación morada, Raquel Romero, para que el rey emérito fuera despojado de su título, del tratamiento de majestad y de cualquier otro honor asociado a su persona, así como que "sea investigado judicialmente en el Estado español, y en su caso sea enjuiciado por los presuntos delitos de corrupción en los que estuviera implicado". Romero sostuvo que "la situación de la Corona es insostenible" y que su propuesta "es una defensa de la igualdad de todos los ciudadanos frente a los privilegios de una familia y una defensa a los valores constitucionales".

NUEVAS PROTESTAS PARA EXIGIR MÁS PERSONAL SANITARIO

Los trabajadores de Urgencias se concentraron el jueves 10 ante las puertas del Parlamento para exigir más personal y decepcionados ante la "solución" del Ejecutivo al colapso de su servicio, con la construcción "de un barracón temporal". Criticaron el cese de la supervisora de Enfermería en Urgencias, que creen que ha servido de "chivo expiatorio".

EDUCACIÓN | El absentismo del primer día se situó en el 8%; en Haro faltó el 25%

Los alumnos vuelven a las aulas en un curso atípico

La plantilla del profesorado aumenta un 4% en relación al año pasado

Gente

El regreso a las aulas estaba marcado en el calendario en rojo. Suponía un punto de inflexión en la pandemia. En marzo, los colegios cerraron sus puertas y seis meses más tarde han vuelto a abrirlas para acoger a los casi 51.000 alumnos de este curso 2020-2021. El interrogante, el absentismo. "Era uno de los asuntos que nos preocupaba y la incidencia apenas ha llegado al 8%, por casos muy concretos", reconoció el director general de Gestión Educativa, Emilio Izquierdo. En concreto, el 92,5% del alumnado de Infantil y Primaria asistió al centro el lunes 7 -en Logroño lo hizo el 91,9%; en Calahorra, el 93%; mientras que en Haro, solo el 75%-.

"Estamos muy satisfechos por cómo se produjo este inicio y por cómo se ha venido desarrollando estos días", señaló Izquierdo, que quiso felicitar a toda la comunidad educativa por hacer posible la vuelta; y también a las familias "por confiar en los equipos directivos, en los profesores y en la propia Consejería".

Este año, debido a la pandemia, no ha sido posible realizar la tradicional inauguración de curso académico. Desde el Gobierno regional optaron por una simbólica. Y por ello, el miércoles 9 se desplazaron hasta Ollauri para celebrar que la localidad riojalteña vuelve a abrir su escuela, que ha permanecido cerrada durante dos décadas por la falta de niños.

En este municipio, la presidenta del Ejecutivo regional, Concha Andreu, quiso incidir en que "los colegios y los institutos riojanos son los lugares más seguros donde nuestros hijos pueden estar".

Andreu visitó el colegio de Ollauri que reabrió sus puertas tras 20 años cerrado.

LA REAPERTURA DE LA ESCUELA DE OLLAURI: "UN DÍA PARA RECORDAR"

Hace 20 años Ollauri se quedó sin escuela por falta de demanda. Los niños de esta localidad se desplazaban a Haro o hasta Álava para cursar sus estudios. Pero este año podrán hacerlo en su pueblo. "Planteamos la situación que teníamos en el pueblo y la posibilidad de hacer algo con nuestros once niños, y lo hemos conseguido y en tiempo récord, es un día para recordar", aseguró Miguel Martínez, alcalde del municipio, que agradeció al Ejecutivo riojano su implicación.

En este sentido, hizo hincapié en que su equipo ha venido trabajando junto al Ministerio y a los ayuntamientos "para que así sea".

En cada centro se han puesto en marcha diferentes protocolos de seguridad, como la utilización de gel hidroalcohólico y la obligatoriedad del uso de la mascarilla a partir de los 6 años. También han llevado a cabo una reorganización de espacios y de horarios entre el alumnado, el más evidente en la entrada y la salida, con sistemas de acceso escalonados.

MENOS ESTUDIANTES

En total, iniciaron el nuevo curso escolar 50.981 estudiantes de segundo ciclo de Educación Infantil, Primaria, Secundaria, Bachillerato y FP Básica, Grado Medio y Grado Superior. Con respecto al año anterior, se ha producido un descenso en Infantil (8.182 frente a los 8.524 de 2019-2020) y un avance de los inscritos en Formación Profesional, que ha pasado de 6.368 a 6.678.

La Rioja cuenta este ejercicio con 5.400 profesionales de la educación, lo que supone un incremento aproximado del 4% de la plantilla con respecto al pasado, impulsado por la contratación extraordinaria de hasta 220 nuevos docentes para refuerzo educativo a causa de la pandemia.

GUARDIA CIVIL | Actuaron una treintena de agentes

Hasta el municipio se habían desplazado invitados desde Extremadura o Portugal.

Disuelta una pedida de mano que congregó a 50 personas en Casalarreina

Gente

La Guardia Civil desalojó a 50 personas durante la celebración de una pedida de mano en un inmueble de Casalarreina. En un primer momento los asistentes, que procedían de la propia localidad y de otras como Haro, San Sebastián, Cáceres, Zaragoza e, incluso, de Portugal, se negaron de forma rotunda y hasta en tres ocasiones a acatar las órdenes de los agentes, por lo que fue necesaria la presencia de otros 30.

Contra el organizador del evento se tramitó denuncia por infracción grave a la Ley General de Salud Pública, que prevé multas de entre 3.001 y 60.000 euros.

EL IER ENTREGA SUS PREMIOS DE INVESTIGACIÓN

Los premios de investigación del IER reconocieron el miércoles 9 los trabajos 'Conducta suicida en jóvenes riojanos: haciendo visible lo invisible' (en la categoría de mayores de 36 años) y 'Antropología y prácticas funerarias en las poblaciones neolíticas finales y calcolíticas de la región natural de La Rioja' (en la categoría de hasta 35 años inclusive).

El Banco de Alimentos de La Rioja agradece su implicación solidaria
BANCO DE ALIMENTOS DE LA RIOJA XXV ANIVERSARIO
Y en estos tiempos de pandemia por la COVID-19 seguimos ayudando a los más necesitados
Por ello apelamos, de manera especial, al tejido industrial de La Rioja, con excepcionales empresas de alimentación, para que ayuden al resto de la sociedad, entregándonos alimentos que inmediatamente haremos llegar a los beneficiarios que, en estos meses, son cada vez más. Apelamos al corazón de la Responsabilidad Social Corporativa.
Gracias por demostrar su solidaridad
Carretera Laguardia 93-B. 26009 Logroño - Tel. 941 254 491 - info@bancodealimentosdelarioja.org
Autobús urbano, línea 3, parada 'Ferial'

COLECCIONMANÍA
TIENDA DE ANTIGÜEDADES, NUMISMÁTICA Y COLECCIONISMO
COMPRA-VENTA ANTIGÜEDADES, MUEBLES, RELOJES, BILLETES, MONEDAS, LOTERÍAS, LIBROS Y CURIOSIDADES
C/MARQUÉS DE LA ENSENADA, 26 · 941 580 573 · 666 653 226

VINO I Ligera demora con respecto a 2019

Rioja espera que la vendimia sea "de calidad" y "generosa"

El Consejo recoge muestras en 'La Grajera'

Marchán, durante la toma de muestras llevada a cabo el miércoles 9 en 'La Grajera'.

EP

Se espera una cosecha "generosa", donde la "calidad está asegurada". Así se expresó Baltasar Marchán, el veedor del Consejo Regulador de la Denominación de Origen Calificada Rioja, que el miércoles 9 realizó una toma de muestras en los viñedos de la finca de 'La Grajera'. El técnico del Consejo Regulador recogió una serie de uvas "para someterlas a los análisis correspondientes" tales como peso, acidez total o índices del color para "hacer un seguimiento de la maduración e intentar ayudar al agricultor para el mejor momento para la vendimia".

Sobre la situación de la uva apuntó que "estamos viendo que está siendo buena, sobre todo de cara a la calidad del mosto y del vino, así como observamos que la baya tiene un peso superior al año pasado, y los parámetros de acidez total y de PH tendremos que seguirlos bien para que no se reduzca la acidez". Marchán indicó que, por el momento, los análisis "están siendo buenos, pero también hay que tener en cuenta que aunque no hay mucho retraso, sí existe una ligera demora en la vendimia con respecto a 2019".

El veedor explicó que las muestras que se recogen en la comunidad van a la Estación Enológica de Haro, y las obtenidas en Rioja Alavesa a la Casa del Vino de Laguardia, mientras que el resto se analizan en la estación de viticultura de Navarra. En este sentido recordó que la DOCa Rioja "está dividida en 17 zonas geográficas y recogemos 57 muestras en total de las diferentes variedades como tempranillo, garnacha, mazuelo, y también de las blancas, como viura y las últimas incluidas en la Denominación como son verdejo, tempranillo blanco y sauvignon blanc".

HUMEDAD SUFICIENTE EN LOS VIÑEDOS

MARCHÁN ASEGURÓ QUE "NO HACE FALTA MÁS AGUA", PORQUE SERÍA "NEFASTO", YA QUE EL PESO DE LA BAYA ES SUFICIENTE; BASTARÍA PARA "LLEGAR A UNA CALIDAD ÓPTIMA"

Sobre las condiciones meteorológicas remarcó que "ya tenemos humedad suficiente en la mayoría de los viñedos; no hace falta más agua, porque sería nefasto, dado que el peso de la baya es suficiente y la humedad en la tierra también", por lo que basta "para continuar y completar el ciclo vegetativo de la vid para llegar a una calidad óptima".

COOPERACIÓN I La cuantía asciende a 210.000 euros

Aprobada la subvención a proyectos de Educación para la Ciudadanía Global

Gente

El Consejo de Gobierno celebrado el miércoles 9 acordó, a instancias de la Consejería de Igualdad, Participación y Agenda 2030, y a través de la Dirección General de Cooperación, la resolución que convoca la subvención para proyectos de Educación para la Ciudadanía Global. Estas líneas de ayudas, que ascienden a 210.000 euros y que se repartirán entre este ejercicio y los dos siguientes, atienden al compromiso del Ejecutivo regional de sensibilizar y formar a la sociedad, con especial interés en la población riojana más joven, en lo relativo a los Objetivos de Desarrollo Sostenible y en materia de Cooperación al Desarrollo.

Para la titular de este Departamento, Raquel Romero, su aprobación significa "avanzar en los proyectos de sensibilización paralizados durante la COVID-19 y seguir dando continuidad al trabajo de las oenegés al progreso de nuestra comunidad".

RESPETO A LA DIVERSIDAD

La también responsable del área de Cooperación aprovechó que el martes 8 se conmemoraba el Día del Cooperante para "recordar y valorar el trabajo que realizan nuestras organizaciones en estos tiempos tan difíciles, en lugares donde la crisis sanitaria se suma a todas las crisis que sufren actualmente países con menos posibilidades y recursos que el nuestro".

Las iniciativas de la Educación para la Ciudadanía Global se centran en fomentar el respeto a la diversidad, además de crear una concienciación ambiental y un consumo responsable. Asimismo, una de las claves es el respeto a los Derechos Humanos "y por supuesto, la defensa de la igualdad de género y consolidar entre la sociedad la participación democrática".

AGRICULTURA I Apuesta por el producto local

Eva Hita, durante la inauguración de la muestra, el miércoles 9, en Carrefour Logroño.

La Muestra de Productos Agrarios cuenta con 41 empresas de la comunidad

Gente

La Muestra de Productos de La Rioja, inaugurada el miércoles 9, cuenta con la participación de 41 empresas de la comunidad. La consejera de Agricultura, Eva Hita, destacó la apuesta por el producto local "como compromiso con nuestro entorno, con la sostenibilidad económica, social y medioambiental de la actividad agraria como mantenedora de un medio rural vivo y dinámico".

En total hay 195 productos, ubicados y señalizados de forma preferente, en el hipermercado Carrefour de Logroño. "El consumidor quiere, hoy más que nunca, comprar producto de cercanía por su calidad, diferenciación y autenticidad", aseguró la consejera.

LUTO I MUERTE SÚBITA

MUERE LA SECRETARIA DE ORGANIZACIÓN DEL PR+, RAQUEL RECIO

La secretaria de Organización del Partido Riojano, Raquel Recio, falleció el día 9 súbitamente con 41 años. Nada más conocerse su muerte, fueron notables las muestras de dolor y los mensajes de condolencia. El PR+ comunicaba la noticia "con el corazón encogido". La presidenta de La Rioja, Concha Andreu, dijo que "te recordaré siempre como una mujer trabajadora, honesta, comprometida".

COSECHA I CUMPLIR CONTRATOS

EXIGEN PRECIOS DE LA UVA POR ENCIMA DEL COSTE DE PRODUCCIÓN

ARAG-Asaja, UAGR-COAG y UPA Rioja pidieron el miércoles 9 a las administraciones públicas implicación para que velen por la efectividad y el cumplimiento de los contratos e insten a las bodegas a pagar la uva a precios dignos. Las organizaciones agrarias profesionales recordaron que este año los viticultores han tenido que soportar el incremento de costes al aplicar la normativa anti-COVID.

AYUDAS I EMPRENDIMIENTO

BANCO SANTANDER Y UNIR LANZAN 200 BECAS PARA JÓVENES

El Banco Santander y la Unir presentaron un nuevo programa de becas para que 200 estudiantes tengan la oportunidad de mejorar sus capacidades de cara a encontrar un empleo e impulsar también el emprendimiento joven. La Becas Smart-Bank-Unir proporcionarán a los beneficiarios una formación 100% virtual a lo largo de 10 semanas, diferenciada en cuatro convocatorias.

EMPLEO I PLAN EMPRESARIAL

JUAN ROIG INCORPORA A LA 'START-UP' RIOJANA STAMPYMAIL

La firma de Calahorra StampyMail ha sido seleccionada entre 1.800 'start-ups' para entrar en Lanzadera, la aceleradora de empresas del presidente de Mercadona, Juan Roig. StampyMail saca rendimiento al envío de 'e-mails' convirtiéndolos en una verdadera herramienta de marketing. Además, mejora la imagen de marca y establece la firma de muchas cuentas de correo corporativo de una manera sencilla.

MURPROTEC®
Tratamientos definitivos contra la humedad
Seguimos cuidando de ti
Porque lo más importante son las personas y sus hogares, no dejaremos a nadie atrás
Ampliamos de manera excepcional en 500.000€ la inversión destinada a nuestro bono de protección social a familias y empresas para la eliminación definitiva de las humedades
Ahora y siempre, cuidamos de los que necesitan ayuda
EFICACIA COMPROBADA HASTA 30 AÑOS DE GARANTÍA
900 30 11 30
www.murprotec.es
Solicita tu Bono y diagnóstico gratuito, personalizado, in situ y sin compromiso
CONDENSACIÓN
CAPILARIDAD
FILTRACIONES
IDEADO FABRICADO EN EUROPA
Empresa líder del sector con certificación ISO 9001
Delegaciones Murprotec en: España, Portugal, Francia, Bélgica, Holanda, Italia y Luxemburgo

El Gobierno recula en las restricciones a la hostelería y elimina los aforos

Fija en un máximo de 1.000 personas la asistencia a plazas de toros y amplía la capacidad de los lugares de culto

V. Ducrós

El Gobierno de La Rioja anunció el lunes 7 modificaciones a las medidas aprobadas una semana antes para hacer frente a la COVID-19. El objetivo de estos cambios, que entraron en vigor tras su publicación en el Boletín Oficial de La Rioja el martes 8, no es otro que el de "armonizar la recuperación de la actividad económica y social", como reconoció la consejera de Salud y portavoz del Gobierno de La Rioja, Sara Alba. "Son unas medidas más fáciles de implantar para numerosos sectores, por lo que se llevarán a cabo mejor y serán más efectivas", aseguró.

Principalmente, estas modificaciones hacen referencia al número máximo de asistentes y aforos permitidos en algunas actividades concretas, siempre que se garantice la distancia interpersonal de 1,5 metros, las medidas de higiene, la ventilación adecuada y el uso de la mascarilla.

En hostelería, por ejemplo, desaparecen las limitaciones en cuanto al número máximo de clientes en el interior y terrazas, que se había fijado el día 1, en 30 y 50, respectivamente. Así, el nuevo documento recoge que "no habrá un número máximo de personas que puedan concurrir en espacios abiertos o cerrados destinados a hostelería y en cualquier otro establecimiento que ofrezca servicios de restauración". Se mantiene, eso sí, la obligación de garantizar la distancia interpersonal mínima en barra y en mesas, además de la prohibición de que puedan sentarse más de 10 clientes por mesa. Se conserva la hora de cierre (1 de la madrugada) y el uso obligatorio de la mascarilla.

Se flexibiliza la normativa para velatorios y entierros (25 personas al aire libre, mientras que en

Latasa, Alba e Izquierdo, en la rueda de prensa que ofrecieron el martes 8

espacios cerrados, el aforo máximo será del 50%, no pudiendo superar los 15 participantes), lugares de culto (mitad de aforo) y ceremonias nupciales y otras celebraciones religiosas o civiles, que no podrán superar el 50% de su capacidad tanto en el interior como en el exterior -misma ocupación para los locales de restauración que atiendan estos eventos-.

ASISTENCIA DE PÚBLICO

También se incrementa a un máximo de 30 usuarios el tope de personas que pueden realizar entrenamientos de actividades deportivas federadas de competencia autonómica en espacios deportivos. Por otro lado, en plazas de toros, recintos e instalaciones se sustituye el aforo máximo del 50% por la asistencia de hasta 1.000 aficionados. Asimismo, se eliminan las limitaciones de aforo en las actividades presenciales de academias, autoescuelas y otros centros de formación.

En este nuevo documento se contempla la presencia de público en el caso de entrenamientos, competiciones o eventos que se celebren en instalaciones deportivas, siempre que se garantice la distancia interpersonal, el uso de mascarilla, que los asistentes permanezcan sentados y no se supere el 50% del aforo permitido. Además, se podrán realizar congresos, reuniones de negocio o conferencias respetando la distancia interpersonal de 1,5 metros y el uso de mascarilla y sin superar el 75% del aforo permitido.

PARLAMENTO | Arranca la ronda de contactos en el inicio del curso político

Andreu aborda las cuentas de 2021 con los portavoces

IU y Podemos inciden en los ejes programáticos y PP y Cs piden austeridad

Gente/EP

La presidenta del Gobierno de La Rioja, Concha Andreu, celebró el lunes 7 sendas reuniones con los portavoces parlamentarios, en las que abordó, entre otros asuntos, los presupuestos de 2021.

El portavoz del PP, Jesús Ángel Garrido, emplazó a la jefa del Ejecutivo regional, a centrarse en la gestión "y no en la propaganda" para "sacar a La Rioja de la crisis en la que se encuentra". Además, lamentó que apenas habían recibido información sobre los presupuestos del próximo ejercicido, aunque para el popular estos "deberían seguir el principio de austeridad y control del gasto público, así como la reducción de impuestos y el aumento de la inversión en educación y sanidad (Atención Primaria y Urgencias)".

Garrido le trasladó la necesidad de que comparezca en el Parlamento de La Rioja para abordar "la crisis de Gobierno", que ha supuesto "la descomposición del proyecto político".

Por su parte, Pablo Baena, portavoz de Ciudadanos, avanzó que su formación negociaría unos presupuestos para el próximo año que fueran "moderados" y "sensatos" que huyan de la "radicalidad" de los socios de Gobierno, IU-Podemos. Las cuentas, en su opinión, deben controlar el gasto, y resaltó que la comunidad necesita "estabilidad y políticas moderadas y sensatas", que entre otras cosas, relancen la economía y ayuden a las empresas, aunque "sin subir impuestos".

VOTO CONDICIONADO

Desde Izquierda Unida, su portavoz, Henar Moreno, insistió en que la gestión pública de los servicios públicos será una de las líneas principales de los próximos presupuestos. No obstante, indicó que el voto de su partido "no está garantizado mientras no conozcamos el texto" que se está elaborando. Apuntó que estas cuentas "deben reflejar las directrices del acuerdo programático".

También la portavoz de Podemos en la Cámara, Raquel Romero, recordó a Andreu que el apoyo de su formación a las cuentas "habrá que negociarlo" para que contengan sus ejes estratégicos. Habló de las líneas rojas de su partido, que pasan por "el gasto social, servicios públicos y mantenimiento del Estado del Bienestar, que viene determinado por una fiscalidad progresiva".

Por último, el portavoz del PSOE, Raúl Díaz, aseguró que se lograrán unos presupuestos que retomen "el fortalecimiento de nuestros servicios públicos" y que tendrán como reto "que nadie se quede atrás".

SUCESOS | Quería que le detuvieran y ser despedido

El conductor, que quintuplicabla la tasa permitida, transportaba mercancías peligrosas.

Un camionero alerta a la Guardia Civil de que conducía ebrio por la AP-68

Gente

Un camionero alertó a la Guardia Civil de que conducía borracho por la AP-68. La llamada la realizó desde un área de descanso de la autopista, dirección Bilbao. La prueba arrojó una tasa de 0'72 miligramos de alcohol por litro de aire espirado, casi cinco veces superior a la permitida. El hombre, en su llamada, había reconocido el estado en el que se encontraba y amenazaba con proseguir su ruta si no aparecían los agentes.

Cuando llegaron al lugar, el varón les trasladó que había decidido emborracharse mientras conducía el camión, que portaba mercancías peligrosas, para conseguir su detención, el despido de la empresa, cobrar el paro y jubilarse.

COVID-19 I Solo se permiten los desplazamientos justificados

Salud cierra Alfaro ante el riesgo de propagación del virus a otros pueblos

Tiene una incidencia acumulada de más de 3.000 casos por 100.000 habitantes, una cifra nueve veces más alta que la del resto de La Rioja

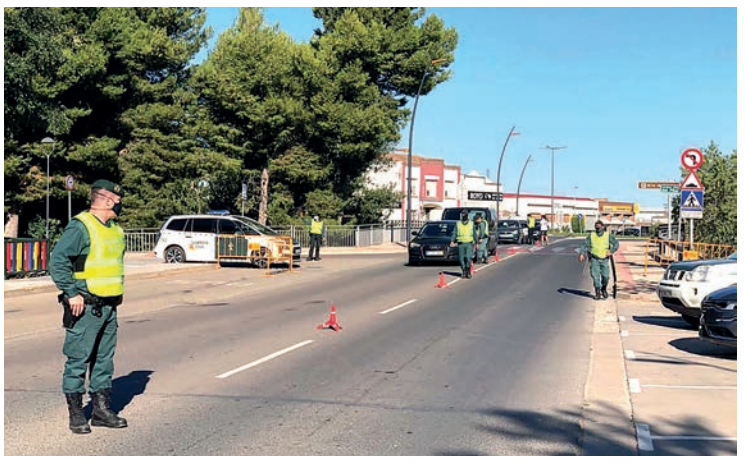

Control de la Guardia Civil el martes 8, en el primer día de confinamiento de la localidad.

V. Ducrós

"Por el riesgo de que el incremento en la circulación del virus que se estaba dando en Alfaro se propagase a los municipios colindantes". Ese, como explicó el martes 8 el director general de Salud Pública, Pello Latasa, fue uno de los los motivos que han llevado al Gobierno de La Rioja a confinar la localidad, en principio hasta el martes 15. Y es que en Alfaro han concurrido varios elementos que ha llevado a implementar esta medida. El primero, "la elevada tasa de incidencia acumulada que presenta, con más de 3.000 casos por 100.000 habitantes en los últimos 14 días por fecha de diagnóstico. Una cifra casi nueve veces más alta que la del resto de la comunidad y muy superior a la del Estado".

Latasa detalló que esta incidencia acumulada es consecuencia de un crecimiento sostenido "que se ha venido produciendo en los últimos días" y una elevada tasa de positividad en las pruebas PCR realizadas, que están por encima del 5%. Además, se han dado brotes "complejos", en los que ha sido "difícil identificar las cadenas de transmisión y las personas que han estado involucradas o expuestas". Para él, en el municipio se estaba originando "un escenario que podía asimilarse a una transmisión comunitaria más o menos generalizada".

La consejera de Salud, Sara Alba, indicó que desde mediados de agosto se venía realizando un diagnóstico exhaustivo en Alfaro, pero la celebración de las denominadas 'no fiestas' "distorsionó cualquier plan preventivo".

Alba volvió a mandar un mensaje a los más jóvenes, porque "son los que más tienden a relacionarse fuera de su círculo de convivencia". Les recordó que "es un error total y absoluto que alguien piense que es una enfermedad que solo afecta a personas mayores".

LIMITAR CONTACTOS SOCIALES

Alfaro vive una restricción de movimientos de entrada y salida de personas de la localidad, salvo en los desplazamientos debidamente justificados, como causas laborales o profesionales, cuidado de personas vulnerables, asistencia a centros sanitarios o de enseñanza obligatoria u otros motivos de fuerza mayor, además del retorno al lugar de residencia habitual. El único acceso habilitado es por la rotonda intersección de la Carretera Madrid (LR-287)-Carretera Logroño-Avenida Zaragoza (LR-288).

Se han suspendido todas las actividades en los establecimientos de hostelería y restauración, excepto aquellas de alojamiento -donde han quedado cerradas sus zonas comunes-, preparación y distribución de comida a domicilio y de servicio en terrazas. Se han suprimido todas las actividades deportivas colectivas y las desarrolladas en centros y establecimientos deportivos, culturales, artísticos, recreativos, de espéctaculos y ocio en espacios cerrados. Además, se han interrumpido las clases en las academias que imparten enseñanza no reglada.

Se ha restringido a un máximo de 10 personas el número de asistentes a bodas, bautizos, comuniones, velatorios, funerales, entierros y celebraciones religiosas. Y se ha hecho un llamamiento a la población, recomendando que se reduzcan los contactos sociales al mínimo imprescindible.

De las 4.869 pruebas realizadas se detectaron 233 contagios. No obstante, en los últimos días se refleja alguna mejoría, con 194 casos activos a fecha 10 de septiembre (dos días antes eran 265).

El Ejecutivo cree que el pacto de Gobierno "goza de buena salud"

Gente

Nueva reunión de la comisión de seguimiento del acuerdo de gobernabilidad. El consejero de Haciend, Celso González, y la consejera de Salud, Sara Alba, señalaron el lunes 7, tras su encuentro con los representantes de los partidos firmantes (PSOE, Podemos e IU), que el acuerdo "goza de una extraordinaria salud y que el Gobierno, como no puede ser de otra manera, lo está cumpliendo".

Los asuntos sanitarios centraron, en esta ocasión, la cita. En este sentido, reiteraron su "compromiso firme de reforzar las capacidades de los servicios públicos". Y para cumplir con ese objetivo, se ha diseñado la nueva estructura del Ejecutivo. Los consejeros recordaron que por la pandemia se ha desarrollado "una estrategia integral de contención y gestión de la crisis del coronavirus, que ha sido reconocida por la OMS".

LA SITUACIÓN EMPEORA I MULTAS A QUIEN INCUMPLA LA CUARENTENA

EL ALCALDE DE ALDEANUEVA DE EBRO PIDE EL AUTOCONFINAMIENTO VOLUNTARIO

■ El alcalde de Aldeanueva de Ebro, Ángel Fernández, instó a sus vecinos a llevar a cabo "un confinamiento voluntario", de manera que se limiten las salidas "a las estrictamente indispensables". Recordó que el municipio ha superado "el número de contagios acumulados durante los meses más duros de la pandemia" y se prevé que la situación empeore. También demandó limitar los movimientos de entrada y salida de la localidad y reducir al mínimo imprescindible los contactos sociales para "evitar un confinamiento obligatorio con restricciones más duras, que afectarán a la economía", a la vez que anunció multas de 1.500 euros en adelante a quien incumpla la cuarentena.

SUDOKU

	6		3	8			1	
		7		1		5	8	
1		2		4		3	6	
	7	3		6		9	5	
4					1			6
				3				
3		9		7		1		5
	2	6	1				9	

1		3						
5								7
9		7		5	1		8	
4						8	9	
	1			8	2			6
8		9	6	4	3	5		
	3	4				6		
2					6		1	
					4		3	9

	7							4
6			8					7
		3			2		6	
		4	1		3	9	2	
				8	4	5		
		1						
				5				
	1		2					
				4		7	8	5

El dispositivo de temporeros cuenta con cinco alojamientos temporales

Al abierto en agosto en Alfaro se han sumado ya los de Logroño y Nájera y el día 15 lo harán los de Haro y Fuenmayor

Javier Alfaro

La atención a los temporeros dedicados a la recolección de la fruta de pepita y más concretamente de la uva es cada temporada un asunto delicado a tratar por estas fechas. Este 2020, más aún por la pandemia global de coronavirus. Por ello, las administraciones públicas locales, regional y central se han unido, junto a organizaciones agrarias, del tercer sector, la Universidad de La Rioja y el Consejo Regulador de la DOCa Rioja para disponer de un ambicioso dispositivo dotado con más medios de los habituales.

En esta ocasión no basta con ofrecer techo, comida, cama y ducha. Ahora es necesario que haya una constante desinfección, tomas de temperatura, identificación a la llegada, medidas de protección básicas (distancia interpersonal, mascarillas, gel higienizante, guantes...), e incluso la realización de PCR o protocolos en caso de positivos, con las preceptivas medidas de aislamiento.

La región cuenta con cinco grandes alojamientos temporales en Alfaro, abierto en agosto; Logroño, desde el lunes 7; Nájera, desde el jueves 10; y Haro y Fuenmayor, desde el martes 15. Cada centro contará con recursos del Ejecutivo regional, además de con trabajadores municipales, y voluntarios de Cruz Roja, Cáritas Diocesana y Cocina Económica.

El Gobierno de La Rioja aporta a la campaña más de 146.000 euros, lo que supone un considerable aumento de las cuantías aportadas en años anteriores. "Los convenios reflejan la necesidad de cumplir una serie de medidas sanitarias rigurosas", señaló la presidenta Concha Andreu, que resaltó que "se facilitará transporte para la realización de pruebas o manutención en caso de aislamiento".

Antes de visitar el polideportivo universitario de Logroño el día 7, que este año sustituye al situado junto a la estación de autobuses, Andreu hizo balance de lo que va de campaña de recolección de fruta, especialmente en La Rioja Baja, y destacó los protocolos de detección precoz de casos de coronavirus que han detectado tres positivos entre medio millar de PCR realizadas. Insistió en la necesidad de realizar un seguimiento de los movimientos y de la salud de los trabajadores temporales agrarios mediante el registro y la realización de pruebas que se pueden solicitar a través de la Aplicación de Trabajadores Agrícolas Desplazados (ATAD) desarrollada por el Ejecutivo regional. Está accesible en la web agricultura.riojasalud.es y sus datos están abiertos a su consulta por las comunidades autónomas limítrofes.

Asimismo, destacó la existencia de una bolsa de trabajo para residentes en la zona que se encuentren desempleados y que estén interesados en el trabajo agrario "lo que evita desplazamientos" y aseguró que se repetirá "haya o no COVID". Hizo hincapié en el buen cumplimiento general de la normativa, con contratos y alojamientos adecuados para los trabajadores del campo, recordando que la obligación de ofrecer alojamiento en instalaciones adecuadas es de los empleadores, y justificó el dispositivo humanitario en que sigue llegando gente sin contrato a la campaña de vendimia.

El polideportivo universitario de Logroño abrió como albergue temporal el lunes 7.

CAPACIDAD PARA 105 PERSONAS EN EL POLIDEPORTIVO UNIVERSITARIO

A las 19 horas se abren cada día desde el lunes 7 los accesos al polideportivo de la Universidad de La Rioja, situado en el Paseo del Prior de Logroño, habilitado como albergue temporal. En el recinto es obligatorio el uso de mascarilla, el distanciamiento social y una higiene adecuada. Cuando los temporeros llegan deben seguir un recorrido específico que comienza en una zona de casetas en el exterior habilitadas como recepción y para la práctica de mediciones de temperatura o PCR. En ellas, además, pueden cambiarse de ropa y guardar sus enseres. Posteriormente, acceden a la zona de pistas habilitada con 105 camas donde los temporeros tienen un colchón con material que repele la COVID-19, sábanas desechables, mantas y toallas que se lavan a diario. Además, cada usuario recibe un pequeño kit de aseo a su llegada y otro de desayuno y almuerzo a la salida. Las instalaciones cuentan con una carpa comedor de Cocina Económica -donde pueden cenar caliente de 20 a 22 horas-, aseos, duchas y enchufes, en los que poder cargar sus teléfonos móviles, imprescindibles para estar localizables, tanto para recibir ofertas laborales como para ser localizados en caso de contacto estrecho con un positivo en coronavirus.

REFUERZO EN LA CAPITAL

Cruz Roja gestionará los polideportivos de Nájera, Fuenmayor y Haro junto a los ayuntamientos y el Gobierno regional y colaborará con la Concejalía de Servicios Sociales de Logroño. Entre otras cuestiones, facilitará el traslado de los temporeros para acudir a los albergues o para la realización de PCR si fuera necesario.

El dispositivo en la capital suma la labor de diferentes servicios municipales y cuenta con un punto de información en la estación de autobuses, gestionado por Cáritas. Los trabajadores del proyecto Alasca, junto a voluntarios, realizarán el trabajo de calle informando sobre los servicios y recursos que se ponen a disposición de estos trabajadores, además de detectar situaciones de necesidad.

PROTESTA | Afirma que no son el problema, sino "una parte de la solución"

La hostelería sale a la calle para pedir un plan de rescate

Asegura que "ha llegado al límite" y critica las resoluciones administrativas

Gente

Los hosteleros riojanos pararon el miércoles 9, desde las 11 de la mañana y durante 10 minutos, como medida de protesta ante la situación del sector. El colectivo reclama un rescate de las empresas, que por la pandemia más de la mitad se ven amenazas por el cierre. Desde Hostelería Riojana pidieron disculpas a los ciudadanos por este cierre que dejó sin servicio a los bares durante esos 10 minutos, pero indicaron que "el sector ha llegado al límite tras varios meses cerrado, numerosas resoluciones que limitan su actividad o incluso la clausuran, como es el caso del ocio nocturno".

El presidente del colectivo, Francisco Martínez Bergés, estimó que "el 80% de los locales de ocio nocturno creen que será difícil su reapertura" e insistió en su mensaje principal: "No somos el problema, somos una parte de la solución. Salvemos las empresas. Sin empresas no hay empleo y sin empleo hay hambre".

El plan de rescate pasa por la ampliación de los ERTE mientras dure el coronavirus, la ampliación de los préstamos ICO, bonificaciones fiscales a los alquileres, tasas e impuestos municipales, un tratamiento fiscal adecuado a la situación de gravedad, estímulos a la demanda -como bonos de activación para destinar al consumo- un IVA superreducido o un plan estratégico para turismo y gastronomía. "El sector riojano ha soportado desde junio 4 resoluciones administrativas con criterios poco transparentes y confusos", dijo.

Los establecimientos secundaron el paro que tuvo lugar el miércoles 9.

SANIDAD I Valora iniciar movilizaciones

UGT avisa de que el sistema "está de nuevo en vías de colapsarse"

Pide el cese del director de personal del Seris

Maite Gómez y Roberto Mendaza, en la rueda de prensa ofrecida el lunes 7.

V. Ducrós

El responsable del sector de Sanidad de la FeSP-UGT de La Rioja, Roberto Mendaza, advirtió el lunes 7 de que el sistema "está en vías de colapsarse otra vez"; la "situación es muy preocupante y los trabajadores acusan cansancio acumulado". Mendaza indicó que hay "escasez de personal" y avisó de que hay quejas por que "las medidas de protección no son las más adecuadas". En cuanto a la situación de los sanitarios "hay un margen de mejora inmenso", dijo.

En la misma línea se expresó la delegada de este sector del sindicato, Maite Gómez, que informó de que se están acometiendo obras en Urgencias, pero resaltó que "se ha entrado con pico y pala a tirar paredes para ampliar habitáculos, pero no se contrata personal, que es lo que hace falta".

Los dos representantes realizaron estas declaraciones en una rueda de prensa en la que exigieron "el cese o la dimisión" del director de gestión de personal del Seris, Pablo Ruiz Colás. "No podemos tolerar más la actitud de discriminación y desprecio que muestra continuamente hacia el personal no sanitario -función administrativa, celadores o personal de cocina-", subrayó Mendaza.

En concreto se refirió a la no convocatoria de la bolsa de movilidad para este colectivo, lo que le impide acceder a otros puestos; una convocatoria que debería producirse anualmente y que al no hacerlo "provoca agravios con el personal sanitario, que sí ha tenido este proceso".

ORDEN EN LAS LISTAS

Además, denunció la adulteración unilateral del orden de prelación de los listados de las bolsas de contratación temporal. En este sentido, se han aplicado "por error" los criterios de ordenación de la lista baremada -que incluyen méritos- a la de cero puntos -accesoria a la primera-, "en la que se establecía un orden por entrada y ahora está el predominio de los de mayor edad, como sucede al aplicar el último criterio de desempate de la baremada". Aunque Ruiz Colás se comprometió a subsanarlo, "aún no se ha hecho nada", por lo que el sindicato no descarta acudir a la vía judicial. Mendoza criticó también que no se están publicando las listas temporales de empleo del Seris, pese a que hubo un compromiso de hacerlo.

UGT ha tratado de reunirse con la Consejería de Salud, "algo que no ha sucedido". Por ello, anunció que "si no se revierte esta situación, valoraremos iniciar una serie de movilizaciones".

ESCRITO I RESTITUIR SUS ESPACIOS

INVESTIGADORES DEL IER RECLAMAN IMPULSAR LA ENTIDAD

Investigadores del IER remitieron el lunes 7 un escrito, firmado por 582 personas, dirigido a la presidenta del Gobierno de La Rioja, Concha Andreu; al consejero de Educación, Pedro Uruñuela; y al Consejo Académico y Asesor de la entidad, en el que solicitan que se impulse la labor del IER. Asimismo, reclamaron que se restituyan los espacios de los que disponía, como la librería o despachos.

AYUDA I PARADOS DESDE MARZO

EL PR+ DEMANDA UN PLAN PARA EL SECTOR DE ESPECTÁCULOS

El PR+ solicitó el lunes 7 a la presidenta Concha Andreu un plan especial de ayudas directas para el sector de los espectáculos, al ser uno de los más dañados por la crisis. Los regionalistas explicaron que grupos, orquestas, charangas y empresas de servicios para fiestas no han podido prácticamente trabajar desde que comenzó la pandemia. "Muchos están al borde del cierre", sostienen.

Anuncios Clasificados

24 HORAS

PARA INSERTAR UN ANUNCIO EN LA SECCIÓN DE CLASIFICADOS DE GENTE EN LOGROÑO LLAME AL TEL.

*** 807 505 794**

La recogida de anuncios para la edición de la semana se realizará hasta las 10 horas del miércoles. **CADA ANUNCIO SE PUBLICARÁ UNA SEMANA**

*Coste máximo de la llamada 1,21 euros/minuto desde la red fija y 1,57 euros/minuto desde la red móvil, IVA incluido.

Gente en Logroño no se hace responsable de la procedencia, ni de la veracidad de los anuncios breves. Gente en Logroño se reserva el derecho de modificar el día de publicación, el emplazamiento de los anuncios breves, su publicación o no y la redacción de los mismos.

BURGOS **807 505 132*** | LEÓN **807 517 310*** | LOGROÑO **807 505 794*** | PALENCIA **807 505 781*** | SANTANDER **807 505 779*** | VALLADOLID **807 517 023*** | BARCELONA **915 412 078** | MADRID **915 412 078**

1.3 INMOBILIARIA PISOS Y CASAS ALQUILER

GALICIA A 12 km de Finisterre. Alquilo apartamento y casa en 1ª LÍNEA DE PLAYA, 2 hab, salón-cocina y baño. Vistas al mar y monte. Totalmente equipado. Garaje. A 30 metros caminando a la playa. Semanas, quincenas o meses. Muy buen precio. Tel: 652 67 37 64 / 652 67 37 63

9.2 VARIOS DEMANDA

ABRE AHORA EL TRASTERO Compro: medallas, espadas, uniformes, banderas y objetos militares. Postales, pegatinas, calendarios, periódicos, libro antiguo, álbumes cromos y papeles antiguos. Chapas publicitarias y todo tipo antigüedades. Al mejor precio. Tel: 620 123 205

COMPRO COLECCIONES de calendario de bolsillo. Tel. 638723340

11.1 RELACIONES PERSONALES OFERTA

AMISTAD con señorita educada. Buenos fines. Tel. 646241089

Nº 1011 **Edita:** Grupo de Comunicación Gente S.L. · **Tf.**: 941 24 88 10 · **Fax** 941 24 82 85 · **Depósito Legal**: LR-141-2005 · publicidad@genteenlogrono.com

GENTE EN **VIGO** | GENTE EN **LA CORUÑA** | GENTE EN **AVILÉS** | GENTE EN **GIJÓN** | GENTE EN **OVIEDO** | GENTE EN **SANTANDER** | GENTE EN **BILBAO** | GENTE EN **VITORIA** | GENTE EN **PAMPLONA** | GENTE EN **BARCELONA** | GENTE EN **LEÓN** | GENTE EN **PALENCIA** | GENTE EN **BURGOS**
GENTE EN **VALLADOLID** | GENTE EN **SEGOVIA** | GENTE EN **ÁVILA** | GENTE EN **LOGROÑO** | GENTE EN **ZARAGOZA** | GENTE EN **MADRID** | GENTE EN **TOLEDO** | GENTE EN **VALENCIA** | GENTE EN **ALICANTE** | GENTE EN **BADAJOZ** | GENTE EN **MURCIA** | GENTE EN **SEVILLA** | GENTE EN **MÁLAGA**

GRUPO DE INFORMACIÓN GENTE • DISTRIBUCIÓN GRATUITA

Pistoletazo de salida simbólico de la 'Carrera de la Mujer por la Investigación 2020', que concluye el domingo 13

LA PANDEMIA NO PUEDE CON UNA **'MAREA ROSA DISPERSA'** Y MULTITUDINARIA

La quinta 'Carrera de la Mujer por la Investigación 2020' baja el telón el domingo 13. No ha sido un evento tradicional, como el que cada año reunía en las calles a miles de personas. La pandemia trastocó la cita que este año se trasladó **al mundo virtual**, pero no ha podido con ella. Así, desde el lunes 7, y de manera individual, en zonas y barrios diferentes para evitar contagios, las mujeres se están sumando a esta **'Marea Rosa Dispersa'**, como ha rezado el lema de esta edición. Las entidades organizadoras habían consensuado dar visibilidad a la carrera -de **5 kilómetros**-, a las mujeres participantes, a los patrocinadores y a los proyectos de investigación financiados mediante este evento con un enfoque nuevo y más disperso en el espacio y en el tiempo. Todo con el objetivo de evitar la concentración de inscritas.

Un total de **11.000 corredoras** están tomando parte en esta cita, de la que ya han podido verse a través de las diferentes **redes sociales** las fotos, vídeos y mensajes que están haciendo llegar con las etiquetas #CarreraMujerLaRioja, #MareaRosaDispersa y #AvanzamosJuntas. También a través del correo electrónico larioja@aecc.es y en el 'whatsapp' 638 702 509. Junto al Monumento al Labrador se ha colocado una escultura de metacrilato, donde viandantes y participantes se retratan. Además, con las fotos recopiladas se realizará un **vídeo conmemorativo**.

Con los recursos obtenidos en la quinta 'Carrera de la Mujer por la Investigación 2020', la Asociación Española Contra el Cáncer en La Rioja continuará la financiación de **cuatro becas predoctorales** y un **proyecto de investigación** iniciados en el año 2018. Así una de las becas versa sobre la 'Implicación del IGF1R en el microambiente no tumoral del cáncer de pulmón: Estudio en modelos de metástasis y muestras clínicas', cuya investigadora es Elvira Alfaro, y que se desarrolla en el Departamento de Oncología, Cáncer de pulmón y Enfermedades Respiratorias del Cibir. Otra trata del 'Diseño de nuevos biosensores para la detección precoz del Cáncer', que investiga Alicia Asín, en el Departamento de Química de la Universidad de La Rioja. En este sentido, la presidenta de la Asociación Española contra el Cáncer en La Rioja, Elena Eguizábal, recordó, en declaraciones recogidas por Europa Press, que "las cuatro becas de investigación -dos sobre el **cáncer de pulmón** y otras dos sobre el **cáncer en general**- dependen de esta carrera".

La Carrera de la Mujer cambia su formato y acaba el día 13 tras una semana activa

Por su parte, el proyecto lleva por título 'Investigación sobre el impacto senescencia influida por inflamación como terapia sobre las células madre del cáncer', que desarrolla la doctora Marta Kovatcheva, del Instituto de Investigación Biomédica de Barcelona.

Precisamente, cuatro de las cinco investigadoras que pueden llevar a cabo su formación gracias al dinero recaudado en la cita deportiva más numerosa de la comunidad estuvieron presentes el lunes 7, durante el '**pistoletazo de salida' simbólico** que tuvo lugar junto al Monumento al Labrador de Logroño.

Eguizábal aseguraba entonces que "contra viento y marea, y a pesar de la COVID-19, las mujeres riojanas apoyamos la investigación y tenemos toda la semana para respaldarla. Tenemos que hacer visible una marea dispersa rosa por toda nuestra geografía".

LOVISUAL CAMBIA DE FORMATO Y **SE EXPANDE** POR TODO LOGROÑO

Lovisual reinventa su formato con la llegada de la quinta edición, del 8 al 18 de octubre. Este año no habrá un artista invitado en cada local participante, sino que una única autora está creando una historia que transcurrirá en los 57 establecimientos inscritos y en diferentes elementos del mobiliario de la ciudad como marquesinas o banderolas colgadas de farolas.

El relato se acompañará de un periódico impreso que servirá de hilo conductor entre diferentes personajes anónimos del día a día -policías, tenderos, vecinos, barrenderos, médicos, amas de casa o ciclistas, entre otros- creados por la diseñadora Andrea Santamarina, que ya participó en ediciones previas de este evento.

El objetivo, como cada año, es la dinamización del comercio a través del arte. Más aún este año de crisis en particular y en una ciudad en la que el sector es tan importante.

La presentación de Lovisual 2020 tuvo lugar el jueves 10 en el gastrobar 'Malabar' de Portales 10, uno de los espacios en los que se instalará uno de los personajes de la gran viñeta en la que se convertirá Logroño. Justo enfrente, en el local de alimentación delicatessen 'La Luci', estará otro protagonista en "conversación" y así hasta llegar a 9 localizaciones gastronómicas y a 48 establecimientos que conformarán "una gran viñeta urbana", señaló el arquitecto Javier Peña, uno de los organizadores junto a los hermanos Daniel, Marian y Manuela Niño.

El festival se desarrollará del 8 al 18 de octubre en diferentes localizaciones.

Peña indicó que "este año ha sido fácil encontrar negocios participantes, pese a que para muchos esta colaboración supone un esfuerzo económico".

Por su parte, Daniel Niño quiso destacar que en las circunstancias actuales "lo fácil hubiera sido no continuar" pero han preferido seguir apostando de forma transversal por el comercio, la cultura y el diseño locales.

En clave económica, la concejala Esmeralda Campos y el representante de Logroño Punto Comercio, Fernando Cortezón, valoraron la oportunidad que Lovisual supone para el turismo y la actividad comercial de Logroño.

Entrega de premios de la 29ª edición en 2019, en la plaza del Mercado.

EL CONCURSO DE VINOS DE COSECHERO DE LA RIOJA **CUMPLE 30 AÑOS**

Fundación Caja Rioja y Bankia celebran una vez más su 'Concurso de Vinos de Cosechero de La Rioja' que este año alcanza su 30 edición.

La iniciativa sirve como símbolo de "lo que representan las vendimias para los riojanos, valorando el trabajo de nuestros productores y la excelencia de nuestros vinos en unas fechas donde la vendimia se convierte en la exaltación de nuestra tierra", señalan desde la organización del certamen, que este año no tendrá su tradicional cata final en la plaza del Mercado de Logroño.

Tras convocar a todos los cosecheros elaboradores de Rioja de la comunidad, este año se han recibido 85 muestras de tinto, blanco y clarete o rosado procedentes de 35 productores de veinte localidades.

El viernes 18 se conocerán los tres primeros clasificados de cada categoría.