

LOGROÑO SE ADHIERE A LAS RUTAS EUROPEAS DE CARLOS V

Pág.2

República Argentina se queda con un único carril pero amplía sus aceras

El alcalde de Logroño defiende en el pleno del Ayuntamiento el plan Calles Abiertas, porque "el centro se llena de gente paseando"

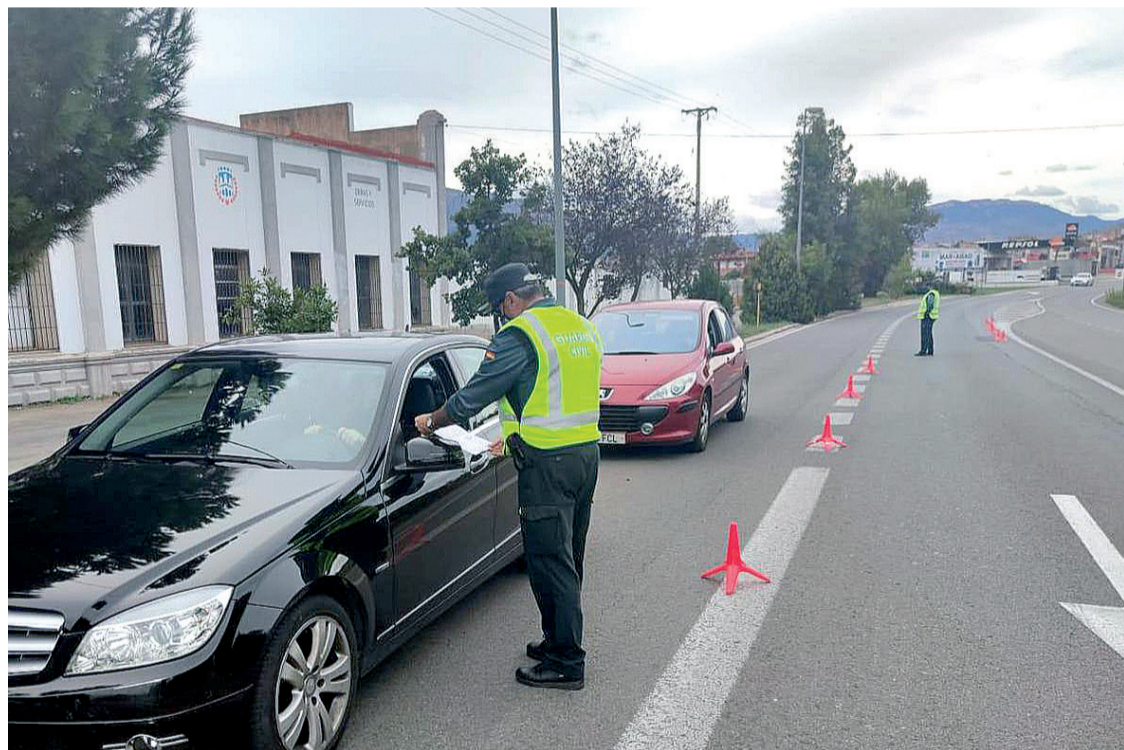

Controles en Calahorra, Arnedo y Rincón de Soto para vigilar que se cumple el confinamiento

Calahorra, Arnedo y Rincón de Soto empezaron el jueves 1 sus siete días de confinamiento con el objetivo de frenar la expansión del coronavirus. Las entradas y salidas en estos municipios están restringidas y la actividad en el interior de los establecimientos hosteleros, prohibida. Pág.12

COLECCIONMANÍA

TIENDA DE ANTIGÜEDADES, NUMISMÁTICA Y COLECCIONISMO

COMPRA-VENTA ANTIGÜEDADES, MUEBLES, RELOJES, BILLETES, MONEDAS, LOTERÍAS, LIBROS Y CURIOSIDADES

C/MARQUÉS DE LA ENSENADA, 26 · 941 580 573 · 666 653 226

LOS NUEVOS TEST DE ANTÍGENOS, EN EL SAN PEDRO

Pág.8



La Rioja ha realizado 144.203 pruebas para detectar el virus desde el inicio de la pandemia

La ocupación de las camas UCI para afectados es elevada y el director de Salud Pública alerta de que es vital reducir la presión asistencial para evitar estresar el sistema.

El Parlamento rechaza la investigación de lo sucedido en las residencias de mayores

PSOE, Podemos e IU tumban la petición del PP, al que acusan de querer sacar "rédito político" de las muertes; los populares dicen que buscan "la verdad" sobre la gestión de la crisis. Pág.10

PADRÓN FISCAL

Pág.3

Bonificaciones para 53 empresas "de especial interés o de utilidad municipal"

Bares y restaurantes tendrán una exención del 50% en las tasas de terrazas por su cierre en el estado de alarma

MOVILIDAD

Pág.4

El Consistorio actuará en Duquesa de la Victoria y en el barrio de San José

Trabaja en el proyecto para licitar los dos primeros tramos del eje ciclista que unirá Los Lirios con el Espolón

Academia
konVersen
Alemán Inglés

Nos trasladamos a Gran Vía 27

info@konversen.es

633 038 059

www.konversen.es



Asegura tu futuro en Konversen
Aprende inglés y alemán
sin mascarilla, sin contagios

Impartimos clases por videoconferencia, mediante nuestra plataforma Online que facilita la conexión y favorece el aprendizaje. Se ha comprobado su eficacia al mejorar el rendimiento de los alumnos

Calidad, profesionalidad y experiencia

Conéctate a Konversen

PLENO | Rechazada la moción que pedía rebajas fiscales en el polígono Las Cañas

Unanimidad para la adhesión de Logroño a la 'Ruta de Carlos V'

Hermoso de Mendoza defiende las actuaciones de Calles Abiertas pensadas en el peatón

Javier Alfaro

El Pleno aprobó por unanimidad en su reunión de octubre, celebrada el jueves 1, la solicitud de adhesión a la Red de Cooperación de las Rutas Europeas de Carlos V. Esta institución, con presencia en Europa, África y América, persigue favorecer el desarrollo turístico por medio del gran legado cultural, histórico-artístico, académico y social de los lugares por los que pasó el emperador europeo Carlos de Habsburgo (rey de España y Alemania) haciendo especial énfasis en el marco histórico del V Centenario del Sitio de Logroño.

El concejal de Patrimonio, Adrián Calonge, informó de que se trabajará en la creación de "productos turísticos sostenibles" que contribuirán al crecimiento de la ciudad, creando empleo y turismo durante todo el año vinculado a "nuestro patrimonio", como llevaban tiempo reclamando "las asociaciones recreacionistas". El edil resaltó que este emperador visitó la ciudad en 1520, un año antes del asedio en el que Logroño le mostró lealtad, "lo que posibilitó su despegue económico".

A pesar de la votación a favor de todos los grupos, desde el PP, Penélope Ramírez pidió que se reconociera que la petición partió de su formación "en una comisión sobre el quinto centenario" y manifestó su deseo de que salgan adelante más propuestas como unas jornadas académicas.



La nueva concejala del PSOE, Beatriz Nalda, se encargará de Educación y Juventud.

MÁS TURISMO EN TORNO AL QUINTO CENTENARIO

SE ESPERA QUE ESTA PROPUESTA CON EL EMPERADOR COMO PROTAGONISTA ATRAIGA MÁS TURISMO Y REPERCUTA EN EL CRECIMIENTO DE LA CIUDAD Y EN CREAR EMPLEO

Desde Ciudadanos, Rocío Fernández, consideró que este tipo de iniciativas ya se hacen desde La Rioja 360 (antes La Rioja Turismo) y espera que "no haya duplicidades" y se pueda "sacar provecho y no solo una foto" de las inversiones que se hacen para participar en estas redes internacionales.

El programa Calles Abiertas generó varios debates y el anuncio de que el tramo de República Ar-

gentina, de Gran Vía a Pérez Galdós, ya tiene un plan definitivo. Las aceras se ampliarán mediante obra civil hasta alcanzar un espacio peatonal similar al conseguido con pintura y pivotes, así como dos carriles para el tránsito rodado; uno para aparcamiento, carga y descarga, y otro para la circulación, lo suficientemente ancho para que permita el paso "del camión de bomberos más grande", indicó el edil de Desarrollo Urbano Sostenible, Jaime Caballero, que también apuntó a actuaciones en el futuro "en la zona comercial de Pilar Salarrullana y San Antón".

El alcalde, Pablo Hermoso de Mendoza, resaltó que en otras ciudades, como Bilbao, Valladolid o Málaga, en las que se ha actuado pensando en el peatón "el centro se llena" de gente paseando.

No salió adelante la moción pre-

EL DEBATE SOBRE EL ESTADO DE LA CIUDAD, EL 15 Y 16

El primer Debate sobre el estado de la ciudad con Pablo Hermoso de Mendoza como primera autoridad municipal tendrá lugar los días 15 y 16 y se retransmitirá en directo a través de YouTube. El jueves tendrá lugar la exposición del alcalde y el viernes la de cada grupo. El Partido Riojano y Unidas Podemos tendrán 15 minutos cada uno, Ciudadanos 20, el PP 30 y el PSOE 10.

sentada por el concejal de Ciudadanos Ignacio Tricio que proponía exenciones fiscales "durante 15 años" y una rebaja en los precios del suelo para empresas que se instalen en el polígono industrial Las Cañas. Desde Unidas Podemos, Amaya Castro, se mostró de acuerdo en "crear empleo y actividad económica en Logroño", pero rechazó rotundamente que se haga con una "barra libre" de bajada de impuestos. Mientras que el concejal Rubén Antoñanzas, del PR+, aseguró que el problema que hay es el "efecto frontera" con País Vasco y Navarra.

Por otro lado, Beatriz Nalda se incorporó al inicio del Pleno como concejala del PSOE, al frente de Educación y Juventud. Sus primeras palabras fueron para los docentes, que el lunes 5 celebran su día mundial.

LA CORPORACIÓN, PREOCUPADA POR LA DELICADA SITUACIÓN DE LOS TEMPOREROS

La situación en la que se encuentran los temporeros que llegan para trabajar en la vendimia provocó la comparecencia del concejal de Servicios Sociales, Iván

Reinares, a petición del equipo de Gobierno. El edil explicó el dispositivo, que fue alabado por todos los grupos. Relató que hasta la fecha se había atendido a 449 personas, el 80% con trabajo, y que muchas no acuden al polideportivo por temor a perder oportunidades laborales y por los controles de documentación. Para los grupos faltan actuaciones que se podrían realizar con ayuda de todas las administraciones. La concejala del

PP Celia Sanz solicitó más recursos "por una cuestión de humanidad" así como nuevos espacios como una consigna específica o baños provisionales junto a la estación, al considerar que el dispositivo del campus es insuficiente. Además, indicó que falta labor informativa en la zona al verse grupos de más de 6 personas, sin distancia o sin mascarilla. Ignacio Tricio, de Cs, planteó el cierre del pasaje de Pío XII por las noches "para disuadir a los

temporeros de su uso" y quiso dejar claro que "no quiero estigmatizar a nadie, sino que todo el mundo tenga la mejor atención". La edil de Unidas Podemos Amaya Castro reclamó "más control e inspecciones" en el campo. Mientras Rubén Antoñanzas, del PR+, subrayó que la obligación del empresario es dar alojamiento o pagarlo y censuró que las comunidades vecinas no están asumiendo sus obligaciones al respecto.

BASES | JUSTIFICAR SU PRESUPUESTO

LUZ VERDE A LAS AYUDAS A 'EQUIPOS DE REFERENCIA'

El Consejo de Administración de Logroño Deporte aprobó el miércoles 30 las bases de ayudas para los 'equipos de referencia' de la ciudad. Como novedades, los clubes tendrán que justificar la totalidad del presupuesto, se crea una bolsa de 50.000 euros para que la capital pueda acoger partidos decisivos y las ayudas al fútbol se repartirán en una convocatoria diferente. Se mantienen los mismos niveles de apoyo económico que en la pasada temporada.

FAROLAS | SÁBADO 3 Y DOMINGO 4

CIERRAN EL PUENTE DE HIERRO A COCHES Y PEATONES

El tráfico peatonal y rodado del puente de Hierro se suspenderá el sábado 3 y el domingo 4, de 8 a 18 horas, para cambiar las luminarias por otras de tecnología LED. Gracias a estas labores no solo se solucionará la falta de iluminación, sino que se va reducir el consumo de energía eléctrica. La actuación ha supuesto una inversión de 41.138,31 euros y será el Servicio de Carreteras, dependiente de la Dirección General de Infraestructuras del Gobierno de La Rioja, el encargado de planificar y ejecutar dicha intervención.

EXPOSICIÓN | ILUSTRACIÓN

'LIBROS QUE ABREN MUNDOS' EN LA RAFAEL AZCONA

La Biblioteca Rafael Azcona inauguró el jueves 1 la exposición 'Libros que abren mundos', que podrá visitarse hasta el 15 de noviembre. Consta de 20 paneles y vitrinas con los libros expuestos. Esta muestra, dirigida a todos los públicos, pretende mostrar la importancia de la literatura ilustrada en la creación de lectores críticos que observan activamente su entorno. En ella los visitantes podrán encontrar una colección de álbumes que animan a descubrir lugares desconocidos, reales o imaginarios.

EDITA: GRUPO DE COMUNICACIÓN GENTE S.L. TELÉFONO: 941 24 88 10 FAX: 941 24 82 85 REDACCIÓN: DIRECTOR@GENTEENLOGRONO.COM PUBLICIDAD: PUBLICIDAD@GENTEENLOGRONO.COM

Gente
LOGROÑO

RELACIONES INSTITUCIONALES Y GERENCIA
Álvaro López Bermúdez

REDACCIÓN
Virginia Ducrós Sáenz
Javier Alfaro Palacios

MAQUETACIÓN
Olga Labrado Rodrigo

DIRECTOR COMERCIAL
Álvaro López Bermúdez

COMERCIAL
Cristina Basurto Toyas

ADMINISTRACIÓN
Beatriz Pérez de la Torre

ppd · oj

GRUPO DE INFORMACIÓN GENTE: DIRECTOR GENERAL: Raúl Preciado Gómez | DIRECTOR CONTENIDOS GENERALES: José Ramón Bajo Álvarez | WWW.GENTEDIGITAL.ES

JUNTA DE GOBIERNO | Las tasas de terrazas supondrán 169.061 euros

El Consistorio bonificará a 56 empresas “de interés”

Ingresará 3,85 millones por el Impuesto de Actividades Económicas

Javier Alfaro

La Junta de Gobierno aprobó en su reunión del miércoles 30 el padrón fiscal del ejercicio 2020 para el Impuesto sobre Actividades Económicas (IAE), formado por un total de 2.532 recibos y una deuda tributaria de 3.846.326,35 euros.

Este año se establecieron bonificaciones a favor de empresas cuya actividad sea “de especial interés o utilidad municipal” de acuerdo a diversos criterios. De este modo, 18 industrias han obtenido un descuento del 50% respecto de la cuota que les correspondería, que supondrán 35.929,95 euros a las arcas municipales; 16 sociedades que han mantenido su actividad, pese a las pérdidas en el ejercicio anterior, tendrán el mismo beneficio fiscal, que asciende a 108.175,48, y un total de 3 empresas, que son consideradas centros especiales de empleo, reducen este impuesto a la mitad, 6.440,44. Además, la apuesta de una compañía por fomentar el transporte sostenible entre sus empleados -uso de la bici, coche compartido o pago del transporte público- le supondrá una bonificación del 25%, 7.670 euros; mientras que el aumento de plantilla llevado a cabo por 18 centros laborales conllevará descuentos de entre el 20 y el 50% que suponen el abono del Ayuntamiento de 16.338,60 euros. En total las bonificaciones conce-



Terrazas en Bretón de los Herreros una noche de sábado de este verano.

CONGELACIÓN DE IMPUESTOS Y TASAS

CAMPOS CONFIRMÓ QUE EN EL EJERCICIO 2021 SE MANTENDRÁN COMO ESTE EJERCICIO Y ESPERA QUE NO HAYA QUE VOLVER A TOMAR MEDIDAS EXCEPCIONALES COMO LAS DE ESTE AÑO

didias conllevan 174.554 euros.

Por otro lado, quedó aprobado el padrón fiscal de la tasa por ocupación de suelo público por terrazas de hostelería referente al ejercicio 2020. Se incluye una exención que descuenta el 50% de este impuesto por el periodo de cierre decretado por el estado de alarma, así como una reducción a la mitad mediante un factor corrector de-

bido al desaprovechamiento del espacio para garantizar las medidas de seguridad. En total se han emitido 529 recibos que ascienden a 169.061,05 euros.

Respecto a 2021, la concejala de Hacienda, Esmeralda Campos, confirmó la congelación de tasas e impuestos y deseó que “no haya que tomar” medidas excepcionales, aunque garantizó que si es necesario, “se volverán a aplicar” nuevos factores correctores.

CHIQUIBECAS

Preguntada por las chiquibecas, Campos aseguró que los pagos “van sobre calendario” y recordó que en 2020 solo se han abonado los servicios prestados, prorrateándose la parte proporcional correspondiente al periodo no disfrutado por el confinamiento.

SUCESO | Ya contaban con antecedentes



Efectivos de emergencias atendieron a ambos en plena calle el viernes 25 por la tarde.

Una reyerta en avenida de España se salda con dos hombres heridos y detenidos

Gente

Una llamada al 112 alertó el viernes 25 de una pelea con cristales y cuchillos junto a la estación de autobuses. A la llegada de la Policía Nacional había un hombre en el suelo sangrando abundantemente con dificultad para respirar, por lo que los propios agentes comen-

zaron maniobras de auxilio hasta la llegada de la ambulancia.

En el lugar se encontraba otro hombre herido en la cabeza, muy agresivo y empuñando unos cristales, que fue reducido y asistido.

Tras las atenciones sanitarias, ambos, trabajadores temporales del campo de 29 y 44 años, con antecedentes, fueron detenidos.

FEDERACIONES Y CLUBES | LAS RESERVAS SE SOLICITARON ANTES DEL VERANO

LOGROÑO DEPORTE NO COBRARÁ LA CESIÓN DE INSTALACIONES MIENTRAS NO SE USEN

Los clubes y federaciones deportivas que solicitaron el uso de instalaciones de Logroño Deporte para sus entrenamientos no tendrán que pagarlo hasta que no decidan iniciar su utilización. Debido a la pandemia, los Juegos Deportivos de La Rioja han quedado suspendidos y la vuelta a la actividad de muchos

equipos se ha retrasado. La entidad deportiva municipal asume la situación y mantendrá las reservas -realizadas antes del verano- y solo las cobrará cuando se inicie su uso. Por otro lado, esta temporada 52 equipos de aficionados al deporte particulares han solicitado la utilización de pistas en horarios libres.

**POR TI,
POR TODOS.
DESCÁRGATELA**



**APLICACIÓN
RADAR
COVID**



LA TECNOLOGÍA SALVA VIDAS

Más información:
www.larioja.org

**Gobierno
de La Rioja**

MOVILIDAD | "Logroño lleva una década de retraso en sostenibilidad"

Caballero anuncia cambios en el plan de Calles Abiertas

Plantea una ampliación definitiva de las aceras en República Argentina

Javier Alfaro

El concejal de Desarrollo Urbano Sostenible, Jaime Caballero, valoró el día 29 las actuaciones de reorganización de la movilidad llevadas a cabo a través del programa Calles Abiertas y anunció la "mejora de forma inmediata" de República Argentina y Gonzalo de Berceo, aumentando las zonas de carga y descarga "en respuesta a las necesidades logísticas de ambas".

El edil indicó a su vez que las aceras en dichas vías se ampliarán "mediante obra civil" con cargo al presupuesto de 2021 y reconoció que en el caso de la más céntrica "no puede volver a como era antes" debido a la estrechez del espacio para los peatones.

Asimismo, señaló que esos cambios obedecen a las necesidades planteadas en diferentes reuniones por los comerciantes y los vecinos de las diferentes zonas en las que se está actuando.

Las próximas intervenciones de Calles Abiertas se realizarán en Duquesa de la Victoria y en el barrio de San José. "En el caso de la intervención en el área pacificada de San José hay adelantado un anteproyecto que se ha trabajado con la asociación vecinal del barrio, y en el de la otra vía se sigue desarrollando el proyecto para poder licitar los dos primeros tramos del eje ciclista este-oeste



Jaime Caballero, durante su comparecencia del martes 29 en el Ayuntamiento.

"NO PUEDE VOLVER A SER COMO ANTES"

EN RELACIÓN A REPÚBLICA ARGENTINA, LA ESTRECHEZ DEL ESPACIO PARA LOS VIANDANTES IMPIDE QUE PUEDAN REVERTIRSE LAS MEDIDAS TOMADAS POR LA CORPORACIÓN MUNICIPAL

que unirá Los Lirios con el Espolón". Caballero indicó que esperan hacerlos públicos lo antes posible "para recoger sugerencias de mejora".

Se estima que este eje ciclista a su paso por Duquesa de la Victoria podría suponer una inversión de unos 200.000 euros.

Otra de las acciones que se realizarán próximamente es la pe-

tonalización definitiva del tramo de la calle Guardia Civil, entre Marqués de Murrieta y Gran Vía, que ya está proyectada a falta de financiación.

En líneas generales se calcula el precio de las actuaciones tácticas de este plan, a través de pintura, balizamiento y mobiliario urbano, entre los 3 y 5 euros por metro cuadrado, frente a los 100 que supondría la obra civil definitiva, por lo que el responsable de Urbanismo alabó que el programa ofrezca "soluciones rápidas, fáciles y de coste escaso".

Estas acciones tienen lugar debido a la "década de retraso en movilidad sostenible" de Logroño respecto a otras ciudades y a las directivas nacionales, teniendo en cuenta el plan municipal de 2013.

PROGRAMAS | Un monitor por cada grupo de 5

Apuesta por la creatividad y el pensamiento crítico en los centros jóvenes

J.A.

Los centros jóvenes unifican este trimestre su programación que se centra en la creatividad, el pensamiento crítico y la educación en valores, así como en la potenciación de las actitudes, habilidades y recursos de los adolescentes.

Para llevarlo a cabo se utilizarán juegos de mesa, redes sociales como 'TikTok', videojuegos antiguos tipo 'arcade' -que ayudan a desarrollar diversas destrezas-, donde deberán crear sus propios torneos y elaborar las normas de los mismos, así como otras actividades

creativas como el diseño de disfraces o crear decorados temáticos.

En los espacios, dirigidos a un público de 12 a 17 años, se podrá complementar la formación académica, aprender inglés, practicar deporte, usar los recursos informáticos y bibliográficos o participar en diversos talleres o actividades. En los próximos meses habrá uno de currículo, entrevistas de trabajo y 'LinkedIn'; de experimentos 'locos', juegos con papel o de DJ.

En todo caso será útil realizar una reserva antes de acudir, ya que los espacios están limitados a 5 jóvenes por cada monitor presente.

OPOSICIÓN | REPRESENTATIVIDAD

PP Y CS DENUNCIAN EL "NINGUNEO CONSTANTE" DEL GOBIERNO LOCAL

Los grupos municipales de Cs y PP en el Ayuntamiento denunciaron la actitud del Gobierno local respecto a la organización de los actos institucionales por el Consistorio, ya que los partidos de la oposición se sienten "ignorados de manera continua". Ambas formaciones han remitido una queja formal al alcalde expresando su malestar "por el constante desprecio a los grupos municipales que conforman la Corporación, al ser ignorados y no invitados" al desarrollo de actos como la inauguración de Concéntrico o el homenaje al monumento a Espartero.

LOBETE | CON RESERVA PREVIA

LA PISTA DE HIELO REABRE DESDE ESTE VIERNES 2 PARA EL PATINAJE LIBRE

La Pista de Hielo de Lobete reabrió sus puertas el día 28 tras el cierre en marzo a consecuencia de la COVID-19 y el posterior parón habitual del verano. De este modo los clubes de deportes de hielo de la ciudad han podido volver a entrenar en ella. Este viernes 2 comenzarán las sesiones de patinaje libre para todos los públicos, de 17 a 20 horas de viernes a domingo y de 12.30 a 14 horas domingos y festivos, con reserva previa obligatoria a través de www.logronodeporte.es/. Los precios oscilan entre los 2,80 y los 5,60 euros para abonados y entre 4 y 8 para usuarios.

Logroño en el Recuerdo

Plazoleta de los Asientos de Lardero

Al final de la calle Vara de Rey existió una plazoleta circular que era atravesada por lo que ya se denominaba carretera de Lardero, en la cual se instalaron unos asientos de piedra y unos frondosos árboles, posiblemente olmos. Para los logroñeses de principios del siglo XX estaba tan lejos esta plazoleta del centro de la ciudad que le llamaban 'de Lardero'. En ella hubo una caseta de arbitros, también llamados coloquialmente "de puertas" donde se cobraba un peaje por introducir mercancía en la ciudad. Un poco más hacia Lardero estaba el chalé de la familia Francés, donde actualmente se ubica el colegio de las Escolapias. Todo este paraje vino a ser trastocado con la construcción de la vía férrea en los años cincuenta.

Colección 'Postales y papeles' de Taquío Uzqueda



MURPROTEC®

Tratamientos definitivos contra la humedad



Seguimos cuidando de ti

Porque lo más importante son las personas y sus hogares, no dejaremos a nadie atrás

Ampliamos de manera excepcional en 500.000€ la inversión destinada a nuestro **bono de protección social a familias y empresas** para la eliminación definitiva de las humedades

Ahora y siempre, cuidamos de los que necesitan ayuda



900 30 11 30

www.murprotec.es

Solicita tu Bono y diagnóstico gratuito, personalizado, in situ y sin compromiso



CONDENSACIÓN



CAPILARIDAD



FILTRACIONES



Empresa líder del sector con certificación ISO 9001

Delegaciones Murprotec en: España, Portugal, Francia, Bélgica, Holanda, Italia y Luxemburgo

EN VIVO | Incluye a promesas del género y grandes artistas internacionales

Jazzea se amplía con cine, más conciertos y formación

Giulia Valle, el Trío Guaná o Martirio y Chano Domínguez, cabezas de cartel

Javier Alfaro

El Festival de Jazz de Logroño ha cambiado sus primaverales fechas habituales al otoño y se amplía en su 22 edición. 'Octubre Jazzea' incluye cuatro grandes conciertos en el Teatro Bretón, uno gratuito al aire libre, una clase magistral y un ciclo de cine.

La prometidora artista riojana afincada en Madrid Andrea de Blas fue la encargada de inaugurar esta cita en su debut en una gran sala en Logroño el jueves 1, seguida de Félix Rossy, ambos "jóvenes con talento", como los describió el programador de Cultural Rioja, Juan García Calvo.

La siguiente cita llegará este sábado 3 al patio de la Biblioteca pública en dos pases en directo y sin amplificación de la Broken Brothers Brass Band a las 12.30 y 19 horas, con reserva previa a través de culturalrioja@logrono.es/.



La riojana Andrea de Blas abrió el festival con su primera actuación en el Teatro Bretón.

El miércoles 7 tendrá lugar en el auditorio municipal una clase magistral gratuita -con inscripción previa- del Trío Guaná dirigida a músicos y aficionados con instrumento, de todas las edades y niveles. Al día siguiente, actuarán en el Bretón. El teatro también acogerá el jueves 15 la actuación de la

artista internacional Giulia Valle Ensemble y el 22, el espectáculo de Martirio y Chano Domínguez, 'A Bola de Nieve'. Las entradas, desde 6 euros, pueden adquirirse en el teatro y en jazz.culturalrioja.org/.

La iniciativa se completa con un ciclo de cine los días 6, 13 y 20 en la Filmoteca Rafael Azcona.

JUNTO AL PP | Piden una actualización de la ordenanza municipal

Los taxistas reclaman una "licencia 0" para urgencias

Rechazan algunas actuaciones de Calles Abiertas como el carril bus

J.A.

Los taxistas de Logroño consideran que el Ayuntamiento les está poniendo "palos en las ruedas" dificultando la realización de su trabajo. Así, el lunes 28 explicaron tras una reunión con concejales del Partido Popular que necesitan cambios y actualizaciones en la ordenanza que permita tomar una serie de medidas en beneficio del sector y de los usuarios.

El presidente de la asociación, Javier Vallilengua, reclamó poder circular y parar en el carril bus ya que "Logroño es la única ciudad en el mundo en la que una persona no puede ser recogida en el portal de su casa". Respecto a otras actuaciones en materia vial, como representante del sector, aseguró no entender "que el túnel de Vara de Rey lleve parado tanto tiempo o el cambio de sentido en Guardia Civil que no sirve para nada". Su principal reclama-



Los populares se reunieron el día 28 con el presidente de los taxistas riojanos.

ción actualmente es conseguir "una licencia 0", con un vehículo adaptado a personas con movilidad reducida que pueda estar "de guardia" y actuar ante urgencias todo el año, ya que considera que los seis 'euro-taxis' de este tipo existentes se ven limitados. En este sentido, recordó que el taxi es un servicio público, que un ter-

cio de la flota tiene etiqueta ambiental 'ECO' y que es el Ayuntamiento quien debe velar por su viabilidad y sostenibilidad.

Por su parte, el portavoz del PP, Conrado Escobar, aseguró que este colectivo "es uno de los grandes olvidados de la ciudad y necesita respeto" e hizo suyas estas reclamaciones.

CIUDAD | Federación de Asociaciones de Vecinos de Logroño

Critican por "inefectivo y poco práctico" el actual formato de presupuestos participativos

La Federación de Asociaciones de Vecinos de Logroño criticó en un comunicado el día 28 el actual formato de los presupuestos participativos de la ciudad. Consideran que el modelo es "poco práctico e inefectivo", ya que algunas propuestas acumuladas a lo largo de los años "jamás" se hacen.

Creen que, además, es "poco participativo", achacándolo a una falta de visibilización y transparencia del proceso.

En la nota, aseguran haber solicitado un listado con las propuestas aprobadas y no ejecutadas en anteriores ocasiones y reclaman hacer la gestión desde su entidad.

POLICÍA LOCAL | Del 18 al 27 de septiembre

Más de 900 intervenciones en 10 días para hacer cumplir la normativa sanitaria vigente

La Policía Local tuvo que realizar hasta 908 intervenciones entre los días 18 y 27, principalmente relacionadas con el cumplimiento de la normativa sanitaria motivada por la COVID-19.

Se registraron 141 propuestas de sanción por no llevar la mascarilla cubriendo nariz y boca,

no guardar la distancia interpersonal o juntarse más de 6 personas. Se intervino en 57 ocasiones para evitar botellones y se acudió a 56 domicilios por celebraciones no permitidas o molestias a los vecinos por música alta y ruido.

También se realizaron inspecciones en 91 bares y terrazas.



DESDE MI BALCÓN

Eustaquio Uzqueda

Irrompibles

Serían los sesenta y pocos cuando pusieron una tienda SPAR en mi barrio. Fue en un establecimiento que ya existía. Solo había dos y este se acogió a esa cadena de supermercados. Lo más novedoso, además de colocar unas estanterías nuevas, fue que por cada cantidad de dinero que comprabas te daban un punto, que era como un sello con el anagrama de SPAR que tú ibas pegando en una cartilla que te daban para tal fin y cuando la rellenabas tenías opción a un regalo. A mi madre le gustaba más la otra tienda, pero también compraba en esta. No por los puntos, sino porque tenía algún producto que en la otra no había, pues era una tienda clásica de barrio de los años 50. Recuerdo que el primer regalo que cogimos fueron unos vasos de Duralux, creo que media docena, que venían en una caja de cartón, bastante burdo, no como los embalajes actuales de cualquier producto. Decían que eran irrompibles y la verdad es que yo

los he visto por casa de mis padres 'toda la vida'. Recuerdo a mi padre haciendo demostraciones a algún vecino, tirando un vaso al suelo y no se rompía... Si hubiese sido de cristal, se habría hecho añicos. Por eso cuando leí la reciente noticia de que la fábrica francesa de Duralux podría desaparecer, sentí cierta pena o quizás fue nostalgia de aquellos años en que media docena de vasos duraban 'toda una vida'. Creo que también, posteriormente, cogimos media docena de tazas de café con sus correspondientes platillos.



Los clásicos vasos de Duralux.

La campaña intensiva de limpieza se extiende a parques y jardines este año

Además de comprobar y reparar fuentes, vallas y juegos infantiles, todo el mobiliario urbano se está desinfectando

Javier Alfaro

Un año más el Ayuntamiento desarrolla desde la última semana de septiembre una campaña de limpieza intensiva en cada barrio de la ciudad. Independientemente de la no celebración de las fiestas de San Mateo, la acción ha vuelto a realizarse desde el lunes 28 y seguirá hasta finales de octubre, al estar incluida dentro del canon anual del contrato de este servicio.

Estas labores extraordinarias se ejecutan por las tardes ya que por las mañanas "sigue practicándose la habitual", informó el lunes 28 el concejal de Medio Ambiente, José Manuel Zúñiga, junto al edil de Participación, Kilian Cruz-Dunne, la de Distritos, Eva Loza, y representantes de las asociaciones de vecinos.

En la primera semana de limpieza intensiva se ha actuado, principalmente, en las calles del centro

y del casco histórico, incluyendo los entornos de la plaza del Mercado o del Espolón. La semana del 5 al 9 de octubre se incidirá en el sur de la ciudad, en zonas residenciales como La Cava, Fardachón, avenida de Madrid, el parque San Adrián y el entorno de Duques de Nájera. Del 13 al 16 se intervendrá en el oeste de la ciudad, incluyendo los barrios de El Arco, Yagüe, Valdegastea, El Cubo, y el entorno del parque San Miguel, además de en El Campillo, en la zona norte, y en El Cortijo. Por último, del 19 al 23 se llegará a la parte este, a Varea, La Estrella y Los Lirios, abarcando a otros sectores en Lobete y Cascajos.

Como novedad, en esta ocasión y junto a los operarios de esta área también actuarán los de zonas verdes que llevarán a cabo tareas de inspección exhaustiva, reparación y mantenimiento de los parques, jardines y juegos infantiles.



Los concejales Cruz-Dunne, Loza y Zúñiga presentaron la campaña el día 28.

les. Así pues, además de la limpieza intensiva con diferente maquinaria específica, se intervendrá en vallas, áreas deportivas, fuentes, redes de riego y mobiliario urbano, como bancos y papeleras, que también serán minuciosamente desinfectados.

CONCIENCIAR A LOS INCÍVICOS

"Hay que recordar siempre que no es más limpio quien más limpia, sino quien menos ensucia", parafraseó Zúñiga el dicho popular. Una máxima con la que el equipo de Gobierno local parte para complementar las acciones de limpie-

za pura y dura, con la sensibilización frente a quienes manchan los espacios públicos, "para implicar a la ciudadanía en conservar y mantener limpia nuestra ciudad".

"Es importante que todos sientan que Logroño es su casa y que debemos colaborar en su cuidado". Por eso, insistió en que hay que contribuir a no ensuciar, reducir los residuos, reutilizar las cosas y finalmente reciclar adecuadamente.

En este sentido, la concejala presidenta de las Juntas de Distrito, Eva Loza, se reunirá con las asociaciones vecinales ante cada acción de mantenimiento para recabar "sus comentarios sobre partes específicas, ya que ellos tienen el pulso diario de sus zonas y conocen cada uno de sus rincones", señaló Cruz-Dunne, quien recordó que este tipo de campañas también son "necesarias" para conseguir "una ciudad más bella".

EL ALCALDE HABLA SOBRE DESARROLLO SOSTENIBLE

El alcalde de Logroño, Pablo Hermoso de Mendoza, detalló el miércoles 30 los proyectos de desarrollo sostenible y 'Enópolis', en el Foro de Inteligencia y Sostenibilidad Urbana 'Green Point', en Málaga.



PLAZA DE MÉXICO I ESTÁN EN ZONAS DE TRÁNSITO FRECUENTE

EL AYUNTAMIENTO SUSTITUIRÁ TRES CHOPOS ANTE EL GRAVE RIESGO DE CAÍDA

El Consistorio sustituirá tres ejemplares de álamo común o chopo blanco de la plaza de México ante el grave riesgo de caída. En general, todos los árboles de esa especie en ese emplazamiento presentan daños por siegas mecánicas de años atrás, problemas de enraizamiento y diferentes niveles

de pudrición interior. Tres de ellos, además, se encuentran en zonas de tránsito frecuente y por ello, de acuerdo con los técnicos municipales, la probabilidad de causar daños puede ser elevada. Se cambiarán por ejemplares de crecimiento medio lento, frondosos y de envergadura vegetativa similar.

CENTRO MÉDICO LAS CAÑAS

DGT CRC NA0025



CENTRO DE RECONOCIMIENTO DE CONDUCTORES AUTORIZADO



PERMISOS DE CONDUCIR



GRÚAS



ANIMALES PELIGROS



NAÚTICA



DEPORTES, BUCEO



SEGURIDAD



Y AHORA TAMBIÉN
ARMAS

**¡SIEMPRE MÁS CÓMODO Y ECONÓMICO!
TODOS LOS TRÁMITES Y LA FOTO GRATIS**

- ✓ SERVICIO RÁPIDO Y SIN ESPERAS
- ✓ RECIBIRÁ SU PERMISO EN CASA
- ✓ SIN PROBLEMAS PARA APARCAR
- ✓ SIN TRASLADOS A TRÁFICO

CENTRO COMERCIAL LAS CAÑAS

Local 37B (Frente a las cajas registradoras de Carrefour) 31230 VIANA (Navarra)
Tel. 948 44 61 67 - crcviana@gmail.com - www.crcviana.es

DE LUNES A SÁBADO
10:30 - 13:30
16:00 - 20:00



CENTRO MÉDICO PSICOTÉCNICO

LAS CAÑAS

¡¡¡ATENCIÓN JÓVENES!!! DESCUENTOS ESPECIALES PARA:
ESTUDIANTES · MENORES DE 25 AÑOS · FAMILIA NUMEROSA · PERSONAS DESEMPLEADAS

Si cumples dos de los requisitos anteriores, tu reconocimiento para obtener tu permiso de coche o moto por

24€ 4 FOTOS DE REGALO

COVID-19 | La ocupación de las camas UCI para pacientes afectados era el jueves 1 del 32,14%

El 37% de los riojanos se ha hecho una prueba de detección del virus

Bajan los casos activos en la región, que sigue concentrando la incidencia en La Rioja Baja

Gente

La campaña de cribado dirigido en La Rioja Baja (5.014 pruebas de diagnóstico PCR) ha aumentado el número total de las realizadas en la última semana en la comunidad, que es junto a Navarra y País Vasco la que más realiza. Según datos de Rioja Salud, desde el inicio de la pandemia y con los datos disponibles hasta el jueves 1, se han hecho en la comunidad 109.237 PCR (a 82.075 pacientes), lo que representa a casi el 25% de la población, a las que habría que sumar los test rápidos y test Elisa (los denominados serológicos mediante análisis de sangre), practicados en 34.966. Rioja Salud indicó que un 37% de los riojanos ya se ha sometido a alguna prueba de detección de la COVID-19, "un porcentaje alto".

El objetivo es tratar de descubrir al mayor número de asintomáticos. En las últimas semanas, la tasa de positividad de los exámenes practicados en la comunidad en muchas de las zonas, sigue estando por encima del 5%. "Esa proporción da una idea de la cantidad de circulación del virus", explicó el director general de Salud Pública, Pello Latasa. Del 21 al 27, la tasa de positividad de las pruebas practicadas fue del 8,2% (la media nacional es del 11,2%).

Recordó que la alta incidencia de la pandemia afecta al ámbito asistencial, sobre todo en lo referente a la presión. La ocupación por COVID de las camas UCI era el jueves 1 del 32,14%, catorce puntos más que la media nacional. En esa misma fecha había un total de 82 personas ingresadas en los centros hospitalarios, 18 de las cuales precisaban de cuidados intensivos. "Este esfuerzo del sistema asistencial hace que tengamos que tener en cuenta la necesidad de las medidas adicionales que planteamos", como el caso del confinamiento de Calahorra, Arnedo y Rincón de Soto.

"Necesitamos que vuelva al funcionamiento habitual", remarcó el director general de Salud Pública, que admitió que "ahora mismo hay un porcentaje de programación quirúrgica que está suspendida". Además, algunos profesionales están siendo orientados a



Los nuevos test son más rápidos y más sencillos que las PCR.

LOS NUEVOS TEST DE ANTÍGENOS YA ESTÁN DISPONIBLES EN EL SAN PEDRO

El Hospital San Pedro cuenta ya para su uso con los nuevos test rápidos de antígenos -que con toda probabilidad se empezarán a utilizar esta semana del 5 de octubre-, una vez que finalicen los protocolos y el circuito informático que se requiere para su aplicación y correcto registro en la historia clínica electrónica (en Urgencias ya está preparado).

Este nuevo test diagnóstico de la COVID-19, que se une a otras pruebas, se realiza 'in situ' y, al igual que las PCR, precisa de una muestra

naso-faríngea. Además, este nuevo mecanismo es capaz de detectar la proteína del virus en el organismo.

Según informó el Gobierno regional, a través de la página web de Rioja Salud, estas nuevas pruebas de detección son mucho más rápidas -dan los resultados en apenas quince o veinte minutos- y más baratas, ya que tienen un coste cercano a los cinco euros. Además, son más sencillas que las PCR. El kit incluye, asimismo, todo lo necesario para su realización.

No obstante, la elección de uno u otro examen diagnóstico dependerá de la indicación clínica. Aunque desde Rioja Salud dejaron claro que este test no viene a sustituir al resto, sino a complementarlos.

la atención de pacientes con coronavirus. "Es preciso disminuir primero la curva para descargar la red asistencial y que tengamos una incidencia que podamos manejar sin que suponga un estrés para el sistema", apuntó.

Por otro lado, Latasa aclaró que para decretar el confinamiento de un municipio se tienen en cuenta diversos factores, no solo indicadores cuantitativos. "Es todo, el número de casos, la incidencia, la información cualitativa, cuantitativa, las tendencias...".

ACCIONES COORDINADAS

Precisamente, el Ministerio de Sanidad y las comunidades autónomas acordaron el miércoles 30 nuevas actuaciones coordinadas para responder ante situaciones de especial riesgo por transmi-

sión no controlada. En concreto, se establece que es necesario implementar nuevas restricciones en aquellas poblaciones de más de 100.000 habitantes que tengan una incidencia superior a los 500 casos por 100.000 personas en los últimos 14 días, una positividad de las pruebas diagnósticas de infección activa superior al 10% y que estén en comunidades con una ocupación de camas UCI por pacientes COVID-19 superior al 35% de la dotación habitual.

Entre esas medidas estarían la de restringir la entrada y salida de los municipios afectados, salvo aquellos desplazamientos adecuadamente justificados (cumplir con las obligaciones laborales o acudir a centros sanitarios o educativos), así como limitaciones en encuentros sociales, lugares de

culto, velatorios y hostelería.

En el apartado de recomendaciones, el acuerdo establece que deberá evitarse todo movimiento o desplazamiento innecesario en los municipios que tienen que aplicar estas medidas. Asimismo, se considera conveniente que las comunidades planteen planes especiales en aquellos de menos de 100.000 habitantes con una elevada incidencia acumulada de nuevos casos.

Y se indica que aquellas regiones con localidades en las que concurren esas circunstancias deberán reforzar sus capacidades para la detección precoz y el control de la enfermedad.

En este sentido, la presidenta, Concha Andreu, apeló el jueves 1 a la unión para hacer frente a la pandemia. En una entrevista en el programa 'La hora de La 1' de TVE, remarcó que "no tenemos que confundirnos, necesitamos unidad de acción. O vamos unidos o el virus se hará más fuerte". Ahí, volvió a explicar el porqué de los confinamientos en Calahorra, Arnedo y Rincón de Soto: "Hemos creído conveniente tomar estas medidas para que las camas UCI no se colapsen".

QUEL, PRADEJÓN Y NÁJERA

Del 24 de septiembre al jueves 1, la comunidad registró once fallecimientos a causa del coronavirus. Sin duda, la parte más dura de una pandemia que sigue mostrando su lado más virulento en La Rioja Baja. Son los municipios de esa área los que registran la mayor incidencia acumulada. Pese a que la situación con respecto al jueves 24 parece reflejar una ligera mejoría, los indicadores siguen siendo preocupantes.

Los casos activos bajan en Calahorra, Arnedo, Alfaro y Rincón de Soto; también sus incidencias acumuladas que se quedan en 652, 686, 359 y 1.665 casos por 100.000 habitantes, respectivamente. Por el contrario, aumentaron en Quel, que casi cuadruplicó su incidencia -el día 24 ni siquiera aparecía en las listas de Salud y el jueves 1 ya tenía 439 diagnosticados por 100.000 habitantes- y Pradejón, que la duplicó. También la dobló Nájera (323), ya en La Rioja Alta.

BALANCE | En seis meses

El 36,6% de los atendidos por Cruz Roja tienen más de 65 años

El 36,6% de las personas atendidas en La Rioja a través del plan Cruz Roja Responde frente a la COVID-19, lanzado en marzo, son mayores de 65 años. Este es uno de los datos que se desprende del balance realizado por la organización de este programa. Hasta septiembre, la entidad apoyó a más de 56.000 personas en la comunidad -un 65% de ellas mujeres- (2.550.000 en toda España).

Uno de los objetivos de la intervención durante los meses de pandemia es el de tratar de reducir el aislamiento y la soledad, mejorando su autonomía. Para ello, se hicieron casi 27.000 llamadas telefónicas, algunas de ellas de acompañamiento por apoyo emocional. "La crisis sanitaria y socioeconómica generada por la COVID-19 ha golpeado especialmente a las personas más vulnerables", indicó Ana Arnáez, responsable del Área de Personas Mayores de Cruz Roja en La Rioja.

TSJR | RECIBE AL CONSEJERO RUBIO

MARCA PIDE RESTITUIR LA SEGURIDAD EN EL PALACIO DE JUSTICIA

El Presidente del Tribunal Superior de Justicia de La Rioja, Javier Marca, recibió el jueves 1 al consejero de Gobernanza Pública, Pablo Rubio, y al director general de Justicia e Interior, Jorge Medel. Les urgía restituir en el Palacio de Justicia el servicio de seguridad y custodia desempeñado por Fuerzas y Cuerpos de Seguridad del Estado y crear un salón de actos para celebrar juicios mediáticos.

SUCESO | MAGNITUDES DE 4,6 Y 4,4

DOS TERREMOTOS EN NAVARRA SE HACEN SENTIR EN LA RIOJA

Navarra sufrió en la madrugada del jueves 1 dos nuevos terremotos de magnitudes de 4,6 y 4,4 grados, con epicentros en Lizoáin, que afectaron sobre todo a Pamplona y su comarca, y a los que siguieron decenas de réplicas. El primer temblor se dejó sentir en otras provincias, incluida La Rioja. En la comunidad foral vienen produciéndose en las últimas semanas varios movimientos sísmicos en la propia localidad y el Valle de Egüés.

NAVEGA Y RESERVA CON TOTAL SEGURIDAD Y CONFIANZA
Cancela sin gastos, mejor precio garantizado, seguros especiales...

CRUCERO
FANTÁSTICO
2021
EL VIAJE EMPIEZA A BORDO



Agencia
Nº1
de Europa
en Cruceros



Si el precio
baja te lo
igualamos



Hasta 70%
de ahorro



Sin gastos
de cancelación



Reserva desde
solo 30€



Hasta
10% Tarjeta Regalo
de El Corte Inglés

3 Pago en
3 meses

 Niños gratis
o grandes descuentos

902 400 454
viajeselcorteingles.es



VIAJES **El Corte Inglés**
Una sonrisa de ida y vuelta

Para nuevas reservas hasta el 9 de diciembre de 2020. Consulta condiciones de las promociones y compañías navieras participantes en Viajes El Corte Inglés. Pago en 3 meses: con tu Tarjeta de Compra El Corte Inglés. Financiación ofrecida por Financiera El Corte Inglés, E.F.C., S.A. y sujeta a su aprobación. Consulta condiciones en Viajes El Corte Inglés. Consulta condiciones. Plazas limitadas. C.I.C.MA 59, HERMOSILLA 112 - MADRID.

PARLAMENTO | Para el PP la negativa dejará sobre el Gobierno de Andreu "una sombra de duda"

Rechazan investigar lo ocurrido en las residencias de mayores

PSOE, Podemos e IU impiden crear la comisión al entender que solo busca "rédito político"

Gente/EP

PSOE y Grupo Mixto (Podemos e IU) rechazaron crear una comisión de investigación para aclarar lo sucedido en las residencias de personas mayores durante la primera ola de la pandemia como quería el PP. La negativa era evidente para el portavoz socialista, Raúl Díaz, que acusó a los populares de querer sacar "rédito político de un asunto tremendamente doloroso", haciendo, además, "un uso chabacano y totalmente partidista de un drama". Díaz reiteró que este era "el enésimo capítulo de su poco provechosa forma de hacer política para los riojanos".

El diputado del PP Alberto Bretón había sido el encargado de defender su constitución en el pleno del Parlamento, celebrado el miércoles 30, que buscaba ver si la gestión había sido "eficaz". Reiteró la necesidad de "conocer la verdad" y afirmó que impedir "ejercer este control político" dejará "sobre su Gobierno (refiriéndose a la presidenta, Concha Andreu) una sombra de duda que les perseguirá durante toda su legislatura".

Para Henar Moreno, diputada de IU, no había "ninguna justificación para plantear en este momento una comisión de investigación que no sea hacer una utilización política de los muertos". Mientras que desde Ciudadanos, Pilar Ra-



Castresana, en primer plano, durante una de sus intervenciones plenarias.

basa no entendió esta negativa y abogó por "la transparencia en la gestión" y por garantizar "el derecho a la información pública".

SIN TEST MASIVOS

Entre otros asuntos, la Cámara rechazó con los votos del PSOE e IU, hacer test masivos de COVID-19 a la población en general como solicitó el PP, que consideraba era la mejor manera de frenar el desarrollo del virus. Sin embargo, el socialista Raúl Juárez le replicó que "no se hacen pruebas por hacer pruebas, igual que no se hacen analíticas por hacer analíticas". Tampoco se aprobó una proposición no de ley que presentó el PP para que en los presupuestos se incorpore una reducción drástica

de las partidas destinadas al pago de salarios de los altos cargos.

Por unanimidad salió adelante la de Raquel Romero, de Podemos, con una enmienda transaccional de PSOE, PP e IU, para que el Ejecutivo no contrate espacios ni dé subvenciones o ayudas públicas a medios de comunicación que publiciten servicios de prostitución. También una de Cs, defendida por su portavoz, Pablo Baena, para rechazar el "transfuguismo". Por otro lado, el PP consiguió que el Ejecutivo rectifique su intención de que las jefaturas de servicio del Gobierno sean cargos de libre designación y se vea obligado a presentar una nueva relación de puestos de trabajo a la mesa de negociación. De-

fendió esta postura en forma de enmienda a una moción del Grupo Mixto en materia de función pública. A raíz de la propuesta, Moreno planteó una enmienda transaccional 'in voce' que planteaba que "antes de finalizar la legislatura, se cubrirán todas las comisiones de servicio de niveles inferiores al 28 mediante concurso de méritos y al menos del 50% de las del nivel 28".

ESTADO DE ALARMA

Por otro lado, la consejera de Salud, Sara Alba, aseguró que "en estos momentos La Rioja no contempla, porque no lo necesita, la solicitud del estado de alarma" y no titubeó al afirmar que "si fuera necesario, lo haremos". Respondía, así, a una pregunta de Jesús Ángel Garrido que le acusó de "falta de transparencia", respecto a la información de la pandemia, y de "una gestión ineficaz".

Hubo también anuncios, como el del consejero de Educación, Pedro Uruñuela, que adelantó que esta semana del 5 de octubre se iba a iniciar el trámite para un nuevo decreto de escolarización "acordado y consensuado con toda la comunidad educativa". O el de Desarrollo Autonómico, José Ignacio Castresana, que informó de que se contará con nuevos modelos de la marca 'Rioja' en el último trimestre de 2020.

COLECTIVO | Censuran el trato recibido por los usuarios internados en centros de la tercera edad

Los pensionistas riojanos exigen una mayor apuesta por lo público

Javier Alfaro

La Plataforma para la Defensa del Sistema Público de Pensiones, que cada lunes se concentra a las 11 horas en el Ayuntamiento de Logroño, analizó el miércoles 30 la situación del colectivo con motivo de la celebración del Día Internacional del Mayor el jueves 1.

Pese a considerar las residencias geriátricas "imprescindibles", reclamó un mayor peso de los "servicios públicos" frente a los intere-

ses "especulativos" de los gestores privados en la actualidad.

Pedro Gómez, portavoz, recordó que en La Rioja hay 32 residencias, solo 7 públicas y la mayoría de ellas con gestión privada, a excepción de 2. De un total de 3.200 plazas, 1.711 están en manos privadas pagadas por el Gobierno (53%) con un coste en todas ellas muy elevado para la Administración y para los usuarios. Son "carísimas" y la ratio de trabajadores y cuidadores es "claramente insuficiente".

En este sentido exigió que no se destine "ni un solo euro público" a la gestión privada, que se aumente la oferta pública y que la sociedad en su conjunto se implique. Así pues, defendió "el modelo sueco", con transparencia, "totalmente público y bien financiado", que garantiza una vejez tan digna como la sanidad, educación o pensiones.

Mari Luz Iglesias, miembro de la asociación, aseguró que si bien "la situación ya era mala, con la pandemia se ha descubierto el aban-

dono real", dejando a los usuarios desatendidos, con una higiene insuficiente y mal alimentados, en muchos casos, mientras la inspección y servicios sociales "miran para otro lado", por lo que reclamó investigaciones judiciales efectivas y que se paguen responsabilidades. Elena Santamaría, también del colectivo, lamentó que se anteponga "el negocio a la calidad del servicio" porque esa "precarización la sufren las personas, incluso con la muerte".

CONVENIO | Privatizaciones

La Plataforma de la Defensa de la Sanidad urge a rescatar servicios

La empresa de radiología Alliance Medical pudo obtener más de 18 millones de beneficios en los ocho años del contrato con Rioja Salud, según aseguró la Plataforma de la Defensa de la Sanidad en La Rioja en un comunicado, recogido por Europa Press. Avisó al Gobierno de que aún queda por revertir el acuerdo con Viamed-Los Manzanos, que ya ha tenido dos prórrogas, la última del actual Gobierno, por más de 7 millones, y que finaliza el 30 de noviembre. Además, el del transporte sanitario, con Ferrovial-Ferros, que termina en 2021; y el suscrito con Fresenius para el tratamiento de hemodiálisis, así como el del servicio de lavandería con INDUSAL, que acaba en 2022.

No olvidó los de Viamed-Los Jazmines en Haro, Viamed-Valvanera en Logroño y Viamed-El Carmen en Calahorra por un total de 191.253.340 de euros con distintos años de larga caducidad. Y urgió a "rescatar ya los servicios públicos privatizados por el PP".

PROYECTO | NUEVAS TECNOLOGÍAS

REPARTO DE TABLETS ENTRE ALUMNOS DE 32 CENTROS EDUCATIVOS

La Consejería de Educación completó el miércoles 30 el reparto de 3.500 tablets y paneles interactivos entre los alumnos de 32 centros de la red pública de la región que forman parte del proyecto Avanz@TIC de innovación educativa. Este material va dirigido a los cursos de 5º y 6º de Primaria y 1º y 2º de Secundaria. En los próximos meses se llevará a cabo una nueva entrega de dispositivos.

SOLIDARIA | INSCRIPCIÓN, 3 EUROS

LA CARRERA ENTRE VIÑEDOS SE TRASLADA AL MUNDO VIRTUAL

El Club Maratón Rioja ha organizado la primera Carrera Entre Viñedos Virtual, que se celebrará del 26 de octubre al 1 de noviembre. Las personas interesadas en participar en ella pueden apuntarse en la página web www.carreraentrevinos.com hasta las 23.59 horas del día 25. Se destinará todo el dinero recaudado -el precio de inscripción son 3 euros- a la Fundación Ricky Rubio.

¿Molestias misteriosas en los nervios?

NUEVO

Un complejo nutricional único, ahora disponible en farmacias

¿Tiene constantemente molestias en la espalda u hormigueo en los pies y las piernas? No está solo; esto les sucede a muchas personas. Lo que muchos no saben es que a menudo se originan en el sistema nervioso. Los expertos han descubierto nutrientes especiales que son esenciales para tener nervios sanos. Lo increíble es que ahora estos nutrientes se encuentran en un solo complejo nutricional único, Mavosten Forte.



El sistema nervioso: la central para la conducción de señales y estímulos

El cuerpo tiene la capacidad de regenerar nervios por sí solo, siempre y cuando reciba los nutrientes necesarios. Para que el sistema nervioso funcione sin problemas los nervios de la médula espinal y las fibras nerviosas periféricas requieren un aporte diario de una serie de micronutrientes especiales. Con la

edad se reduce la absorción y la capacidad de usar estos nutrientes. Los expertos han logrado combinar nutrientes esenciales para tener nervios sanos en capsulas especiales – Mavosten Forte, disponible en farmacias.

Un nuevo y único complejo nutricional

El complejo nutricional inteligente, Mavosten Forte, contiene **monofosfato de uridina, ácido alfa-lipoico**

y **extracto de matricaria** en una combinación especial con el **complejo de vitaminas B completo y calcio**.

- El **monofosfato de uridina** es una parte esencial de los ácidos nucleicos, componentes celulares fundamentales, que desempeñan una importante función en la regeneración de las células.

- Al **ácido alfa-lipoico** se le atribuyen propiedades antioxidantes. Es decir, que atrapa radicales libres que

pueden causar daño a las células nerviosas.

- Las **vitaminas B2 y B12** ayudan a mantener sana la mielina, una capa grasa protectora que rodea las células nerviosas. Las **vitaminas B1, B3 y B6** contribuyen al funcionamiento normal del sistema nervioso.

- El **calcio** también es esencial, ya que contribuye al funcionamiento normal de la neurotransmisión.

Una vez al día, sin efectos secundarios

Particularmente las personas mayores que deben tomar varios medicamentos pueden beneficiarse del complemento alimenticio Mavosten Forte,

ya que no cuenta con efectos secundarios ni interacciones farmacológicas conocidas. Nuestra recomendación: tomar una vez al día Mavosten Forte, disponible en farmacias sin necesidad de receta.

Para su farmacia:
Mavosten Forte
(CN-200138.1)

Si el producto no estuviera disponible, su farmacia puede pedirlo para usted en pocas horas.



www.mavosten.es

Este complemento alimenticio no debe utilizarse como sustituto de una dieta equilibrada y variada, ni de un estilo de vida saludable.

Piel firme y hermosa

¡Esta bebida de colágeno puede ayudar!

Arrugas en la cara provocadas por la edad, así como incómoda celulitis en glúteos y muslos, un molesto problema estético que padecen la mayoría de las mujeres. Las curas con agua helada, las fajas, los complejos tratamientos de moda con inyecciones, etc. Hay una gran selección de prometedores tratamientos y remedios de belleza. ¿Pero qué es lo que realmente ayuda? Hemos examinado el elixir de belleza, que no solo mantiene la juventud y la elasticidad de la piel, sino que también le da el brillo, el "glow" perfecto: la bebida de colágeno Signasol (disponible en farmacias).

¡Piel firme, sin trampas!

Las mujeres probamos muchos trucos de belleza para lucir más bellas, radiantes y tener una piel tersa: ya sea con fajas para esconder la celulitis o incluso con inyecciones para eliminar las arrugas. Estas soluciones no solo duran poco, sino que también son bastante incómodas. ¿Por qué pasar un mal rato, cuando tener una piel radiantemente bella y



firme puede ser muy sencillo?

Así lo es con la bebida de belleza Signasol, ya que los péptidos de colágeno bioactivos comienzan a actuar exactamente donde surge el problema. A partir de los

25 años la producción propia de colágeno del cuerpo disminuye, como consecuencia

aparecen arrugas y celulitis. Signasol recarga las reservas de colágeno de la piel y la rellena desde el interior con sus péptidos de colágeno devolviéndole su elasticidad: ¡Adiós, adiós a las molestas arrugas y a la celulitis!

La bebida de belleza con efecto "wow"

Además de colágeno, componente principal, Signasol contiene importantes vitaminas y minerales como cobre, zinc y biotina, los cuales son esen-

ciales para una piel radiantemente hermosa. También contiene el biocatalizador BioPerine®, un potenciador de la absorción natural, asegurando que estos valiosos ingredientes puedan ser aprovechados de manera óptima por el cuerpo. Así la piel se vuelve más elástica y se siente claramente más firme y tersa. Signasol ayuda no solo contra las arrugas, sino también contra la celulitis. ¡Una ampolla diaria genera ese efecto "wow" que impacta!



Resultados impresionantes después de tan solo 8 semanas:

- ✓ Reduce las arrugas hasta un 50%
- ✓ Aumenta el colágeno hasta un 65%
- ✓ Aumenta la elasticidad hasta un 30%
- ✓ Reduce la celulitis

Para una piel radiante y bella

De venta en farmacias: CN - 187551.8
www.signasol.es
@signasol_spain

*Signasol; Fuente: HmR Health Market Research 2018, comparativa total de ingresos de ventas en categoría de ampollas de beauty colágeno bebible • Proksch et al., 2014, Skin Pharmacol Physiol 27:113-119; Proksch et al., 2014, Skin Pharmacol Physiol 27:47-55; Schunck et al., 2015, Journal of Medicinal Food 18 (12):1340-1348 • La imagen representa a una afectada

PANDEMIA | Presentan una incidencia muy superior la media regional

Confinados Calahorra, Arnedo y Rincón de Soto hasta el jueves 8

Se restringe la movilidad en estos tres municipios y se prohíbe la actividad en el interior de sus establecimientos hosteleros

V. Ducrós

La alta incidencia de la pandemia en Calahorra, Arnedo y Rincón de Soto obligó al Ejecutivo regional a confinar desde el jueves 1 estas tres localidades, por un plazo de una semana -hasta las 0 horas del jueves 8- que podría prorrogarse otros siete días más en función de su evolución. Más de 42.000 vecinos verán su movilidad restringida, como ya sucediera en Alfaro del 8 al 15 de septiembre.

Así lo anunció la presidenta del Gobierno, Concha Andreu, que vio necesarias "actuaciones eficaces y contundentes" para frenar "esta segunda ola" en La Rioja Baja. Y avisó de que se interven-

drá "tantas veces como sea necesario, con las medidas que se requieran y en los municipios donde haya que hacerlo cuando los datos nos lo sigan indicando".

Y puso el ejemplo de Alfaro, donde las restricciones demostraron ser "eficaces". Porque Andreu destacó que "se han reducido los positivos en un 84%; de 264 el 7 de septiembre a 47" el día 29.

Con ese objetivo se aplicarán en Calahorra, Arnedo y Rincón de Soto unas medidas que, como detalló la consejera de Salud, Sara Alba, pasan por restringir la entrada y salida de personas en estas localidades, salvo aquellos desplazamientos debidamente justificados, como la asistencia a cen-

tros, servicios y establecimientos sanitarios y centros de enseñanza obligatoria o acudir al puesto de trabajo, entre otros.

También se suspenden todas las actividades de establecimientos de hostelería y restauración, excepto las de alojamiento hotelero, de preparación y distribución de comida a domicilio y de servicio en terrazas. Se cierran, asimismo, las zonas comunes de los alojamientos hoteleros.

Además, se suprimen todas las actividades deportivas colectivas, así como aquellas que tengan lugar en centros y establecimientos deportivos, culturales, artísticos, recreativos, de espectáculos y ocio que concurren en



La presidenta de La Rioja, Concha Andreu, anunció las nuevas medidas el martes 29.

espacios cerrados. "Se restringe la concentración de personas en bodas, bautizos, comuniones, velatorios, funerales, entierros y celebraciones religiosas a un máximo de 10 personas", añadió Alba. La titular de Salud incidió en que "son medidas de carácter quirúrgico", que se adoptan para atajar la situación epidemiológica en estos municipios.

RIESGO EN ESPACIOS CERRADOS

En los últimos 14 días, se han diagnosticado 305 positivos en Calahorra, 152 en Arnedo y 99 en Rincón de Soto, con unas incidencias acumuladas de 1.259, 1.021 y 2.616 casos por 100.000 habitantes, respectivamente; unos datos

muy por encima de los registrados en el resto de la comunidad (439 por 100.000 habitantes).

Por su parte, el director general de Salud Pública, Pello Lataza, destacó que hay catorce municipios con diez casos o más, "que concentran el 92% del total de los consignados". Además, quiso explicar por qué se restringen tanto las actividades en el interior. Lataza expuso que "el riesgo de transmisión es 20 veces superior que en el exterior". Y añadió que en "esos espacios cerrados, con muchas personas, es donde se dan la mayoría de los brotes y es lo que tenemos que intentar controlar, sobre todo, en situaciones con un nivel de circulación del virus elevado".

PROTESTA | Ampliar los ERTE o el IVA reducido, principales demandas

Hosteleros piden salvar "la forma de vida de este país"

Una caravana de coches paralizó el centro de Logroño para exigir ayuda

Gente/EP

El sector hostelero riojano paralizó el martes 29 el centro de Logroño para reclamar al Gobierno central una prórroga de los ERTE a sus trabajadores. "Nos estamos jugando España y nuestra forma de vida". Así lo manifestó, frente a la Delegación del Gobierno, el presidente de la Asociación de la Hostelería Riojana, Francisco Martínez-Bergés, entre aplausos y sonidos de bocinas procedentes de la gran caravana que organizaron y que, compuesta por medio centenar de vehículos, partió del Palacio de los Deportes y recorrió gran parte de Logroño.

Martínez-Bergés instó al Ejecutivo a ampliar los expedientes de regulación temporal de empleo "hasta que todo pueda empezar a funcionar, no solo hasta enero" y demandó un IVA reducido "como en muchos países de Europa", re-



Empresarios y empleados de este sector, concentrados en la Delegación de Gobierno.

ducción de impuestos, exoneración de tasas y vales de gastos.

"Necesitamos ayuda", suplicó el presidente de esta asociación. "Estamos aquí reclamando la salvación de nuestras empresas, el empleo de nuestros trabajadores y la forma de vida de este país". Porque recordó que "están en juego" entre

70.000 y un millón de puestos de trabajo, por lo que "hay que salvar nuestro tejido empresarial".

E insistió en que "en estos momentos no necesitamos ni izquierda ni derecha, sino unión" y en que, "para poder poner en marcha la economía", es necesario "salvar la hostelería".



RETO SOLIDARIO POR EL PUEBLO SAHARAUI

Joseba Alzueta, de la Asociación de Trabajadores y técnicos sin fronteras de Navarra, llegó el martes 29 a Logroño, en una de sus paradas de su reto solidario: realizar corriendo el Camino de Santiago para visibilizar los problemas del pueblo saharauí. Salió el día 26 de Roncesvalles y su objetivo es llegar el día 18 a Santiago de Compostela.

CONSEJO DE GOBIERNO | EL VALOR ESTIMADO ASCIENDE A 26,5 MILLONES

ACUERDO MARCO PARA GARANTIZAR EPI Y MATERIAL PROTECTOR ANTE LA COVID-19

El Consejo de Gobierno aprobó el martes 29 el Acuerdo marco de suministro de equipos de protección individual (EPI) y materiales de protección para reducir el contagio por COVID-19 destinado al sector público. El valor total estimado del mismo asciende a 26.535.727 euros, que irá en función de la evolución

de las compras que sean precisas, según las necesidades sanitarias. Con ello se logra evitar que La Rioja se quede sin el material. Por otro lado, acordó el gasto de 979.000 euros, distribuido en dos anualidades, destinado al ensanche y mejora de la carretera LR-309 entre Bañares y el enlace con la LR-111.

SANIDAD | La Consejería calcula que asumir estos procesos tendrá un ahorro anual de 2,3 millones

Salud recuperará antes de mayo la externalización de Radiología

Su reinternalización al Seris supondrá un coste estimado de 3,76 millones de euros al año

Gente

Salud asumirá la reversión del 100% de los servicios de Radiología subcontratados a la sanidad privada que se realizan con equipamiento y en instalaciones del Seris. Anunció, además, que lo hará antes de mayo de 2021, fecha en la que expiran los contratos firmados en 2013 por anteriores ejecutivos. En concreto, se recuperarán los lotes 2, 3 y 4 que contemplan los servicios de Resonancia Magnética Nuclear, Tomografía Axial Computerizada y Radiología Convencional, que las empresas privadas realizaban con equipamiento público, principalmente en las instalaciones del Hospital San Pedro, Fundación Hospital de Calahorra o del CARPA.

Se calcula que su reinternalización supondrá un coste estimado de 3,76 millones de euros al año,



Se estudian opciones para dotar a esta unidad de los efectivos necesarios.

con un ahorro anual de unos 2,3 millones. Desde 2013, la externalización de estos servicios ha supuesto para el Ejecutivo un gasto aproximado de unos 50 millones. Además, la "nula planificación" en la licitación de los lotes, que

estaban "infrapresupuestados", ha requerido diversas ampliaciones en sus créditos. En marzo se amplió en 1,5 millones el correspondiente al lote 2 (Resonancia Magnética Nuclear) y está previsto que este mismo mes se tenga

que ampliar en 2 millones el del lote 3 (Tomografía Axial Computerizada).

Para el director gerente de la Fundación Rioja Salud, Sergio Martínez Astola, se continúa recuperando los servicios sanitarios "que jamás debieron salir del Sistema Público". Reconoció que la reinternalización de Radiología "se ha gestado en medio de la pandemia, analizando su viabilidad de manera realista y siempre conjugando los principios de eficiencia y responsabilidad presupuestaria con las máximas garantías en la prestación de los servicios sanitarios".

La Consejería analiza ahora las distintas opciones disponibles para reorganizar y dotar a esta unidad de los efectivos necesarios para asumir dichos servicios, que se hará de manera progresiva en los próximos meses.

COMITÉ | Ejecutivo

Ciudadanos mantiene a Baena como líder regional

El actual coordinador de Ciudadanos en La Rioja, Pablo Baena, seguirá liderando a la formación naranja en la comunidad, después de que fuera nuevamente designado, el lunes 28, por el Comité Ejecutivo de su partido.

Así, a Baena le acompañarán en su junta directiva regional Alberto Reyes, como responsable de Acción Institucional; Rafael García, como responsable de Organización; y Carlos Hierro, como responsable de Comunicación.

El nuevo Comité Autonómico de La Rioja, con Baena como coordinador, queda conformado, además, por Alberto Reyes, Fernando Castillo, Marta Gómez, Ignacio Tricio, Belinda León, Carlos Hierro, Rafael García, Rubén García, Luis Bella y Eva Guerreros.

A nivel estatal, solo continúan siete de los coordinadores autonómicos: Andalucía, Asturias, Castilla-La Mancha, Galicia, Madrid, Navarra y La Rioja.

UNIVERSIDAD | Se flexibiliza el pago de las tasas, con abono hasta en 9 plazos

El precio de la EBAU bajará un 66% en el curso 2021-22

Costará 46,08 euros y el examen de una materia de la fase voluntaria, 11,52

V. Ducrós

El Gobierno dio luz verde a un decreto que reduce el precio público de la EBAU en un 66% de cara al curso 2021-22. Así lo anunció el consejero de Hacienda, Celso González, el martes 29, en una rueda de prensa junto a la diputada de IU, Henar Moreno. Con esta bajada, su coste será de 46,08 eu-

ros y el del examen de una materia de la fase voluntaria, 11,52. "Se flexibiliza también el sistema de pago para las tasas universitarias, que puede efectuarse ya no solo en uno único o en tres plazos, sino hasta en nueve", añadió González.

"Nos convertimos así en la comunidad con la tasa más baja de todo el país", resaltó Moreno. "Esto significa igualar el acceso a

la universidad para todos los estudiantes, sin que puedan ser discriminados por razones económicas", dijo la diputada de IU.

APOYO CONDICIONADO

Por otro lado, Moreno anunció que el apoyo de su formación a los presupuestos estará condicionado a la no renovación del contrato con Viamed-Los Manzanos, que



La diputada de IU, Henar Moreno, y el consejero de Hacienda, Celso González.

expira el 30 de noviembre. "La recuperación de servicios públicos en sanidad y educación es una de las líneas rojas de IU a la hora de negociarlos", recordó. "Hay

que ver también si se podría asumir de golpe", replicó el consejero, que confía en poder presentar las cuentas en octubre, aunque antes debe fijarse el techo de gasto.

Educación buscará reducir la ratio en diferentes niveles

Gente

El consejero de Educación, Pedro Uruñuela, presentó el lunes 28 su plan de acción para los próximos años, que incluye la revisión a la baja de las ratios de alumnado en los diferentes niveles, dar conti-

nuidad a la cobertura inmediata a las sustituciones y una mejora de la jornada lectiva para fijar el tope de 23 horas en Infantil y Primaria, y 18 en Secundaria. Ampliar plantillas o el avance en la conversión de empleo temporal en fijo, son otras de las prioridades.

Defendió "la apuesta clara por la escuela pública", sin que suponga "un olvido de la concertada, que juega un papel subsidiario y complementario". Y planteó una nueva normativa en el proceso de escolarización, con ventanilla única y nueva zonificación.

INFRAESTRUCTURAS | EN EL TÉRMINO MUNICIPAL DE LARDERO

HALLAN UN YACIMIENTO ARQUEOLÓGICO TRAS LOS SONDEOS EN LA RONDA SUR

Los sondeos realizados en las obras de la Ronda Sur confirmaron el martes 29 el hallazgo de un yacimiento arqueológico. En el estado actual de las investigaciones, no es posible afirmar con rotundidad su cronología ni indicar con qué se corresponden los restos. Según ArqueoRioja, empresa encargada de supervisar los trabajos que

afectan al patrimonio arqueológico, era conocida la existencia de un yacimiento en Lardero, denominado 'San Cristóbal', catalogado como una villa romana. Varios de los sondeos realizados han dado resultados positivos, comenzando a aflorar una serie de alineaciones de muros. De momento, los trabajos se centran en identificar las estructuras.

El PSOE mantiene su idea de revertir el contrato con Viamed el 30 de noviembre

Ocón asegura que la pandemia refuerza el pacto de Gobierno suscrito entre su formación e Izquierda Unida y Podemos

V. Ducrós

El secretario general de los socialistas riojanos, Francisco Ocón, aseguró el lunes 28 que el Pacto de Gobierno firmado entre PSOE, Izquierda Unida y Podemos, pese a la pandemia, "está absolutamente vigente" e, incluso, se ha reforzado más. Ocón abordó los principales proyectos de su formación en este inicio de curso político, con un evidente cambio por la crisis sanitaria. No obstante, se mantienen las dos vertientes principales del acuerdo, "la de cambiar la inercia económica de la comunidad, para lo que era necesario implementar políticas distintas", y la de reforzar lo público: sanidad, educación y servicios sociales. "En la situación que tenemos ahora, el PSOE seguirá apoyando e impulsando la acción del Ejecutivo", remarcó.

El Pacto de Gobierno lo deberá conjugar con el acuerdo para la reconstrucción económica y social de La Rioja, que se alcanzó en el Parlamento regional, y con el Plan Nacional de Recuperación, Transformación y Resiliencia.

En materia sanitaria, Ocón puso el foco en la Atención Primaria, "su eje vertebrador", y para la que

en los próximos presupuestos se garantizará "una adecuada dotación y un aumento progresivo de los ratios de profesionales por habitante". No olvidó la reversión a lo público de conciertos, convenios y contratos, también del transporte sanitario, "que lo asumiremos lo antes posible". Anunció que en este periodo de sesiones (octubre-diciembre) el Ejecutivo remitirá al Parlamento el proyecto de ley para la integración de la Fundación Hospital de Calahorra al Seris. "Los partidos que sostenemos al Gobierno tenemos claro que la sanidad privada ha de ser absolutamente subsidiaria de la pública".

Respecto al convenio con Viamed-Los Manzanos, que debía haber sido eliminado el 30 de noviembre de 2019 y que se prorrogó por un año, indicó que se está trabajando para rescindirle este próximo 30 de noviembre. "Veremos los datos y las cifras". A preguntas de los periodistas sobre la ampliación de uno de los créditos del contrato de Radiología, por 1,5 millones, reconoció que el PSOE "fue informado a posteriori", porque, a veces, "los canales de comunicación no funcionan con la fluidez



Ocón, acompañado por Cuatrecasas, Rivado, De Pablo y Montalvo.

AMPLIAR EL CRÉDITO EN RADIOLOGÍA

ADMITE QUE SU PARTIDO FUE INFORMADO "A POSTERIORI", PORQUE A VECES "LOS CANALES DE COMUNICACIÓN NO FUNCIONAN CON LA FLUIDEZ NECESARIA"

necesaria". En cuanto a los servicios sociales también reveló la recuperación de gestiones que se habían ido externalizando, con el objetivo de que "estén al servi-

cio de las personas y no al revés".

En lo referente a educación, avanzó que en los próximos presupuestos se seguirá aumentando la cuantía "para intentar llegar al objetivo que tenemos en el acuerdo de Gobierno de un gasto del 5% del PIB al final de esta legislatura". Porque insistió en que "fortalecer la educación pública es un eje básico del PSOE". Habló también de impulsar un plan de digitalización y de formación "permanente y continua" del profesorado, así como de potenciar la Formación Pro-

fesional. Y mencionó la creación de los nuevos centros integrados de Calahorra y Haro. No obvió tampoco la necesidad de "una financiación justa de la Universidad de La Rioja".

PRESUPUESTOS

El dirigente de los socialistas riojanos admitió que todas estas medidas tienen un coste. Por ello, apostó por que la comunidad "aproveche con eficacia la ventana de la oportunidad" brindada dentro de la nueva estrategia europea de desarrollo, por la que llegarán 140.000 millones de euros a España y donde se enmarca el plan nacional de recuperación.

Pero para él, también es necesario que salgan adelante los presupuestos, que espera cuenten con un amplio consenso y se sumen las fuerzas de la oposición (PP y Ciudadanos). Así como "un nuevo sistema de financiación autonómica que potencie aún más los mecanismos de solidaridad interterritorial" y una "corresponsabilización" de todas las administraciones, porque "no sirve de nada caer en una carrera de bajada de impuestos para luego pedir más recursos al Estado".

SANIDAD | Nueva concentración en el San Pedro

Trabajadores de Urgencias califican de "chapuza" el aislamiento de los boxes

Gente

Los trabajadores de Urgencias volvieron a concentrarse el lunes 28 para reclamar, en esta nueva protesta, reformas estructurales para poder separar "los circuitos limpios y sucios", que se ha traducido "en un barracón provisional que no se ha dotado de personal propio". Además, criticaron las "obras" destinadas a aislar los boxes, que han tenido un resultado que califican de "chapuza". Señalaron que "se han instalado metacrilatos de separación entre las camillas, pero siguen cerrados por cortinas de tela". Una reforma que "daría la risa si no fuera por la gravedad de la pandemia".

Asimismo, insistieron en que los ingresos no se agilizan "a no ser que Urgencias esté al borde del colapso" y dijeron que la Unidad de Pre-hospitalización se abre "en momentos de saturación y sacando a profesionales que están trabajando en ese momento en nuestro servicio", pero no "con personal propio, como nos habían prometido".

Por ello volvieron a demandar "un incremento de la plantilla" para "dedicar a los usuarios el tiempo y los cuidados de calidad que necesitan". Y concluyeron reclamando "un servicio acorde con sus necesidades y que refleje que estamos en el siglo XXI y no anclado en el pasado".

EJECUTIVO CENTRAL | Últimos tres meses del año

La Rioja recibirá 18,5 millones del Fondo de Financiación para las comunidades

Gente

La Rioja recibirá 18,5 millones del Fondo de Financiación para comunidades correspondiente al cuarto trimestre de 2020, un 0,4% de los 4.633,42 millones totales. La delegada del Gobierno, María Marrodán, destacó que "una vez más se demuestra que el Ejecutivo central ejerce la cogobernanza con palabras y diálogo, pero también con hechos y fondos". Marrodán señaló, además, que "las comunidades van a recibir la mayor transferencia de recursos procedentes de la Administración estatal: a los mecanismos extraordinarios de financiación hay que añadir el Fondo COVID-19 de

16.000 millones, de los que ya se ha efectuado el pago de dos tramos por 8.000 millones".

La cuantía total de 4.633,42 millones se divide en 3.008,57 para el compartimento de Facilidad Financiera y 1.624,85 al Fondo de Liqueidez Autonómica. En el conjunto del presente año, el reparto efectuado a través de los fondos de financiación de las comunidades ha ascendido a 31.706,09 millones. Además, el pasado 14 de mayo, se aprobó la asignación de 4.152 millones adicionales para atender las desviaciones del objetivo de déficit de 2019. Cabe recordar que La Rioja recibirá de mecanismos extraordinarios de liquidez 195,23 millones en 2020.

DEMANDA | 2º trimestre

Las rupturas matrimoniales bajan en la región un 63,1%

Gente

La crisis sanitaria provocada por la COVID-19 y la declaración del estado de alarma ha provocado en La Rioja un notable descenso en el número de demandas por rupturas matrimoniales en el segundo trimestre del año, llegando al 63,1%, superando en 21 puntos la media nacional (42,1%).

Aun así, se encuentra entre las comunidades que mayor número de demandas registró por cada 10.000 habitantes, con un total de 4,6, por detrás de Canarias, Murcia, Valencia, Cataluña e Islas Baleares. Las separaciones consensuadas y no consensuadas se mantuvieron invariables.

FORMACIÓN | Son gratuitos y ofrecen 40 horas lectivas

El Ejecutivo riojano pone en marcha dos cursos 'online' sobre violencia de género

Gente

El Gobierno de La Rioja ha puesto en marcha dos cursos 'online' sobre violencia de género en adolescentes e inmigración. En el primer caso, detalló el director general de Servicios Sociales, Jorge Fraile, "se abordará principalmente todo lo relacionado con los roles y estereotipos de género y se proporcionarán las herramientas para la intervención y orientaciones prácticas ante posibles situaciones que puedan darse en adolescentes".

La otra formación se centrará en la violencia de género en inmigración y los asistentes podrán conocer, entre otros asuntos, "los factores de vulnerabilidad de las mujeres inmigrantes, recursos de ayuda para las víctimas, cuestiones prácticas de extranjería y asilo así como la detección e intervención ante casos entre las mujeres inmigrantes".

Los interesados pueden realizar

la inscripción a través del formulario que se halla en <https://www.larioja.org/servicios-sociales/es/cursos-online-violencia-genero/>. Los cursos se desarrollarán entre el 15 de octubre y el 11 de diciembre y, en total, se ofrecerán 40 horas lectivas. Los dos son gratuitos y cuentan con financiación del Pacto de Estado contra la Violencia de Género.

Está formación está dirigida a los profesionales de trabajo social, psicología, educación social, profesionales del ámbito de la salud, cuerpos y fuerzas de seguridad del Estado y todo aquel que quiera ampliar sus conocimientos sobre violencia de género. "Además de dotar a estos profesionales de herramientas con las que enfrentarse a esta realidad, queremos continuar en la senda de la concienciación y sensibilización hacia su rechazo porque es el único camino para garantizar la dignidad de todo ser humano".

SALUD | El Seris acoge a 57 residentes



La consejera de Salud, Sara Alba, con los nuevos residentes, el viernes 25.

Incorporada una nueva promoción de profesionales de Medicina y Enfermería

Gente

La consejera de Salud, Sara Alba, y el gerente del Seris, Alberto Lafuente, recibieron el viernes 25 a la nueva promoción de profesionales médicos y de Enfermería que realizarán su residencia en centros y servicios del Sistema Público de Salud de La Rioja.

Son 57 y como novedad, la comunidad cuenta por vez primera con uno de la especialidad de Oncología Médica.

Este año, además, se hacen efectivas las acreditaciones docentes para el Seris: la nueva Unidad Docente Multiprofesional de Atención Primaria y Comunitaria y la de Salud Mental.

FER | Empresas y autónomos

Solicitan ampliar los ERTE con independencia del sector

La Federación de Empresas de La Rioja (FER) reclamó extender los ERTE a todas las empresas y autónomos que lo necesiten, con independencia del sector al que pertenezcan. La patronal aseguró no entender que el Gobierno central argumente que hay algunos con mayor capacidad de recuperación "o que están en una situación más favorable, cuando la realidad es que muchas empresas en esos mismos sectores atraviesan una situación económica caótica y en máximo riesgo de desaparición".

La entidad señaló que también resulta "incomprensible" que el Ejecutivo central exponga que no se extiendan los ERTE "por su elevado coste" cuando sería "muy inferior a lo que supondría que entraran definitivamente en ERE, concursos de acreedores o quiebras". Y advirtió de que "si no salvamos a las empresas, podríamos alcanzar los 6 millones de parados en los próximos meses".

Anuncios Clasificados

24
HORAS

PARA INSERTAR UN ANUNCIO EN LA SECCIÓN DE CLASIFICADOS DE GENTE EN LOGROÑO LLAME AL TEL. * 807 505 794

La recogida de anuncios para la edición de la semana se realizará hasta las 10 horas del miércoles. **CADA ANUNCIO SE PUBLICARÁ UNA SEMANA**

*Coste máximo de la llamada 1,21 euros/minuto desde la red fija y 1,57 euros/minuto desde la red móvil, IVA incluido.

Gente en Logroño no se hace responsable de la procedencia, ni de la veracidad de los anuncios breves. Gente en Logroño se reserva el derecho de modificar el día de publicación, el emplazamiento de los anuncios breves, su publicación o no y la redacción de los mismos.

BURGOS 807 505 132* | LEÓN 807 517 310* | LOGROÑO 807 505 794* | PALENCIA 807 505 781* | SANTANDER 807 505 779* | VALLADOLID 807 517 023* | BARCELONA 915 412 078 | MADRID 915 412 078

1.3 INMOBILIARIA PISOS Y CASAS ALQUILER OFERTAS

GALICIA A 12 km de Finisterre. Alquiler apartamento y casa en 1ª LÍNEA DE PLAYA, 2 hab, salón-cocina y baño. Vistas al mar y monte. Totalmente equipado. Garaje. A 30 metros caminando a la playa. Semanas, quincenas o meses. Muy buen precio. Interesados llamar al Telé: 652 67 37 64 / 652 67 37 63

9.1 VARIOS OFERTA

ABRE AHORA EL TRASTERO Compro: medallas, espadas, uniformes, banderas y objetos militares. Postales, pegatinas, calendarios, periódicos, libro antiguo, álbumes cromos y papeles antiguos. Chapas publicitarias y todo tipo antigüedades. Al mejor precio. Tel: 620 123 205

11.1 RELACIONES PERSONALES OFERTA

AMISTAD con señorita educada. Buenos fines. Teléfono 646241089

Gabriel

806 506 891

100% Seguro

"Gracias a mis dones he ayudado a miles de personas"

Precio máximo: Red Fija: 1,21 euro/min. Red Móvil 1,57 euro/min. IVA incluido. Mayores 18 años. ATS S.A. Apdo. de Correos 18070 - Madrid 28080

Contacta

806 51 42 75

¡Llama ahora!

Gente como tú
Habla y queda

Precio Máximo: Red Fija 1,21 euro/min. Red Móvil 1,57 euro/min. IVA incluido. Mayores 18 años. ATS S.A Apdo. de correos 18070 - Madrid 28080

Tarot de Analía

Vidente y Astróloga

806 416 495

Precio Máximo: Red Fija 1,21 euro/min. Red Móvil 1,57 euro/min. IVA incluido. Mayores 18 años. ATS S.A. Apdo. de correos 18070 - Madrid 28080

GENTE funciona

Ponte en contacto con nosotros

941 24 88 10

ANUNCIOS POR PALABRAS ENTRE PARTICULARES

CÓMO PUBLICAR SU ANUNCIO EN GENTE

Para insertar un anuncio en la sección de clasificados del periódico Gente llame al **807 505 794**

Cada anuncio se publicará una semana, la recogida de anuncios para la edición de la semana se realizará hasta las 10 horas del miércoles. Máximo 25 palabras.

¿Alquilas, vendes, intercambias?

pisos, casas, parcelas, garajes, naves, locales...?

ANÚNCIATE EN

GENTE

941 24 88 10

La actriz riojana Rebeca Hernando es una de las protagonistas de 'Las Canciones', del Pavón Teatro Kamikaze, que llegará el viernes 13 de noviembre.

EL 41 FESTIVAL DE TEATRO DA UN PAPEL ESTELAR A LA MUJER Y ADAPTA OBRAS CLÁSICAS



La temporada de otoño en el Teatro Bretón se nutrirá, principalmente, de los 17 espectáculos incluidos en el 41 Festival de Teatro de Logroño, así como de la **recuperación de obras suspendidas** por el confinamiento, según anunció su director, Jorge Quirante.

La pandemia obliga, eso sí, a reducir el aforo a la mitad, si bien desde la instalación han optado por limitarla aún más, con **únicamente 450 localidades, para garantizar la máxima seguridad** en un recinto en el que se han extremado las medidas sanitarias.

Los abonos y localidades ya **se encuentran a la venta** en taquilla y en el teléfono 941 207 231, en los horarios habituales, y también en la web **www.teatrobretón.org**, donde además se puede consultar el programa de mano

de cada espectáculo, la programación completa y acceder a otros contenidos como el cartel, diseñado por la ilustradora riojana Antonia Santolaya.

Como viene siendo habitual los precios oscilan entre los 8 y los 22 euros, según las obras, **con descuentos** para grupos y colectivos como estudiantes, jóvenes, desempleados o personas con discapacidad, de entre un 20 y un 40%, así como una oferta de '4x3'.

En cuanto a las propuestas escénicas, destacan el ciclo de mujeres protagonistas, el de 'clown' y circo y **un gran ciclo documental**, con relatos históricos, danza, biografías, clásicos adaptados y música. Se incluyen obras recomendadas para los más pequeños de la casa y también para el público adolescente. Y contará con una **actriz riojana**,

Rebeca Hernando, sobre el escenario, coprotagonista de 'Las Canciones' que llegará el 13 de noviembre.

La programación se abre este sábado 3 con 'Prostitución', del Premio Nacional de Teatro 2019 Andrés Lima y Albert Boronat, con **Carmen Machi, Nathalie Poza y Carolina Yuste** como protagonistas. Esta obra fue una de las suspendidas en primavera, lo que provocó la devolución de más de 600 localidades. También resultará interesante la **adaptación de 'Ricardo III' de Shakespeare** que se llevará a escena el viernes 9. En forma de comedia y a través del clásico, **Miguel del Arco y Antonio Rojano** analizan la sociedad actual sin dejar de lado los conflictos de interés, envidias, corrupción, codicia o la falsedad con apariencia de verdad.

Otra adaptación, la de 'Castelvines y Monteses', trasladará el viernes 16 a toda la familia la **versión de los amantes de Verona de Lope de Vega**. Una obra apta para chavales desde los 8 años. También se recomienda a los jóvenes **'Fortunata y Benito'**, adaptación de la obra de Pérez Galdós que llegará el 21 de noviembre y que, de no haber sido por la pandemia, se hubiera programado para institutos.

Varias de las obras que llegan están **premiadas**, como 'Man Up', comedia sobre la masculinidad más absurda; la danza natural de 'Erritu' o el golpe de estado de Pinochet en 'Shock'. También **habrá un estreno**: 'Una noche sin luna', de Juan Diego Botto con textos de Lorca y dirigido por Sergio Peris-Mencheta, el 14 de noviembre.

Programación FUNCIONES DE OCTUBRE

■ 'Prostitución'

Con Carmen Machi y Nathalie Poza. Sábado 3, 20.30 horas.

■ 'Ricardo III'

El clásico de Shakespeare actualizado. Viernes 9, 20.30 horas

■ 'Ronejo'

Con Rulo Pardo y Carmen Ruiz. Domingo 11, 20.30 horas

■ 'Castelvines y Monteses'

Los amantes de Verona según Lope de Vega. Viernes 16, 20.30 horas

■ 'Españolas, Franco ha muerto'

Dirigida por Verónica Forqué. Sábado 17, 20.30 horas

■ 'Rhumans'

Payasos gamberros y emocionales. Domingo 18, 19.30 horas

■ 'Shock (El cóndor y el puma)'

Con Ernesto Alterio y 2 premios MAX. Sábado 24, 20.30 horas

■ 'Erritu'

Con varios galardones y el Premio Nacional de Danza 2017, Kukai Dantza. Sábado 31, 20.30 horas

Programación

■ Sábado 3 octubre

'¿Cuál es mi nombre...?', de Da Te Danza. Sala Gonzalo de Berceo (17 y 19 horas).

■ Sábado 10 octubre

'Retahilando', de Eugenia Manzanera. Sala Gonzalo de Berceo (17 y 19 horas).

■ Domingo 18 octubre

'Globe Story', de El Perro Azul. Sala Gonzalo de Berceo (12 y 18 horas).

■ Sábado 24 octubre

'Los cuervos no se peinan', de Mon Teatro y Peloponeso Teatro. Sala Gonzalo de Berceo (17 y 19 horas).

■ Domingo 8 noviembre

'Un día en el teatro', de Teatro Arbolé. Sala Gonzalo de Berceo (12 y 18 horas).

■ Sábado 21 noviembre

'El gran traje', de La Sal Teatro. Sala Gonzalo de Berceo (17 y 19 horas).



La compañía logroñesa El Perro Azul representará 'Globe Story', el domingo 18.

TEATREA VUELVE A ESCENA CON SEIS ESPECTÁCULOS PARA EL PÚBLICO INFANTIL

El popular festival de teatro familiar **Teatrea** vuelve a levantar el telón después de que el estado de alarma interrumpiera en el mes de marzo su programación. Regresa con seis espectáculos dirigidos al público infantil y con muchas medidas de seguridad

ad e higiene. Por ello, en la **Sala Gonzalo de Berceo** se impondrá el **uso obligatorio de mascarilla** durante toda la estancia y se planteará un sistema de separación entre los asistentes para mantener la distancia de seguridad, lo que supondrá la

La Sala Gonzalo de Berceo reducirá su aforo al 50% y las entradas ya están a la venta a un precio de 5 euros

reducción del aforo a poco más del 50% del total.

Es una programación que viene de la anterior edición, "pero que es muy cuidada", indicó el programador, Fernando Moreno, que destacó que algunas compañías "**viene avaladas por premios en festivales nacionales e internacionales** y que ofrecen espectáculos diferentes y atractivos". El sábado 3, en doble sesión (17 y 19 horas), inaugurará esta cita la función **'¿Cuál es mi nombre...?'**, de la compañía granadina Da Te Danza, que fue premio FETEN en 2015, y que narra una historia a través de la danza, con las palabras como hilo conductor. El día 10 también con ese mismo horario de representación será el turno de **'Retahilando'**, de Eugenia Manzanera (Madrid), donde la música en vivo y el teatro se combinan en un espectáculo donde una tejedora teje historias y hay sitio para la carcajada. El domingo 18 (a las 12 y a las 18 horas), lle-

ga **'Globe Story'**, de la compañía logroñesa El Perro Azul, que el año pasado estuvo en el festival OFF d'Avignon. En esta obra interviene la música de piano en directo y se puede englobar como una comedia gestual sobre el cine mudo. El sábado 24 (a las 17 y a las 19 horas), y también desde Logroño, Mon Teatro y Peloponeso Teatro presentan **'Los cuervos no se peinan'**, una propuesta poética y visual que narra una historia fantástica sobre el valor de la diferencia, la aceptación y el amor.

La programación concluirá en noviembre, con dos fechas más. El día 8 (a las 12 y a las 18 horas) una de las compañías habituales de esta cita, el Teatro Arbolé de Zaragoza, trae **'Un día en el teatro'**, un espectáculo con un fondo educativo que pone en valor los géneros teatrales del circo, los títeres, los actores, la música y la danza. Para acabar, el sábado 21 (a las 17 y a las 19 horas) La Sal Teatro, de Granada, ofrece **'El gran traje'**, otra historia fantástica con los títeres como protagonistas y con una escenografía muy cuidada.

Las **entradas** ya están a la venta, al **precio de 5 euros**, y podrán adquirirse en la página web **www.entradium.com**. "Son numeradas y el reparto de butacas sigue un protocolo que atiende la distancia mínima de seguridad", confirmó Moreno.