

Gente

AÑO 14, NÚMERO 593
DEL 6 AL 13 DE NOVIEMBRE DE 2020

madrid

MÓSTOLES

MUYFAN | PÁG. 14

"Con los niños todo tiene que ser sencillo"

La modelo **Vanesa Lorenzo** presenta su segundo libro, 'Crecer juntos', donde aúna el yoga con la disciplina positiva.



COMPRA VENTA DE LIBROS

COMPRAMOS LIBROS Y BIBLIOTECAS A DOMICILIO
HACEMOS ENVÍOS NACIONALES E INTERNACIONALES

www.librosalcana.com

info@librosalcana.com

C/ Marqués de Viana, 52 - 28039 Madrid

☎ 91.220.42.63 ☎ 629.240.523 📍 684.442.863

Libros Alcana

MUNICIPIOS | PÁG. 8

Los contagios bajan en todas las ciudades de la zona Sur

Solo Pinto supera los 400 casos por cada 100.000 habitantes ● Todas las zonas básicas de salud están por debajo de 500

CONSUMO | PÁG. 6

Claves para ahorrar en calefacción este invierno

Usar un termostato y programar una temperatura adecuada son algunas de ellas

ACTUALIDAD | PÁG. 7

Publicado el calendario laboral del año 2021

Una de las novedades con respecto a 2020 es que el viernes 19 de marzo será festivo



DEPORTES | PÁG. 12

Un brindis con el fútbol modesto

La emoción de la Copa del Rey regresará a El Soto después de varios años ● El Móstoles CF recibirá el miércoles 11 al Marchamalo de Castilla-La Mancha, por ser campeón de Preferente ● El vencedor de esta eliminatoria tendrá un premio asegurado: el cruce en la siguiente ronda con un equipo de Primera



FLANDES CENTRAL
RESIDENCIAL

CALIDAD DE VIDA EN EL CENTRO DE MÓSTOLES

URBANIZACIÓN PRIVADA con videovigilancia, área de juegos infantiles, zonas verdes, piscina, gimnasio y sala vecinal.

VISITA NUESTRO
PISO PILOTO



COMERCIALIZA



Información y venta: Avenida Constitución, 17. Móstoles (Madrid)
Tel.: 91 617 17 17 • www.promocionesegido.es

Descárgate nuestra app para conocer la disponibilidad y precios.



LA FRASE

“Los políticos actuales no se mandan pistoleros porque no pueden”

Arturo Pérez-Reverte

El escritor estableció una comparación entre su nueva novela, 'Línea de fuego', y el clima político en España.



LA CIFRA

1,4%

Octubre trae más frío al paro

Al igual que en varias comunidades autónomas, el dato del paro del mes de octubre en la Comunidad de Madrid dejó un repunte del 1,4% en las personas sin empleo.

EL PERSONAJE



Una resolución a fuego lento

El juez del 'caso Kitchen' ha ordenado un careo entre Jorge Fernández Díaz, exministro del Interior, y su antiguo número dos, Francisco Martínez.

EDITA:
GENTE EN MADRID, S.L.

EDITOR:
FERNANDO IBÁÑEZ

COORDINADORES DE REDACCIÓN:
FRANCISCO QUIRÓS
JAIME DOMÍNGUEZ

JEFE DE FOTOGRAFÍA:
CHEMA MARTÍNEZ

JEFE DE MAQUETACIÓN:
CARLOS ZUGASTI

MAQUETACIÓN:
ENRIQUE ALONSO

SECRETARIA DE REDACCIÓN:
ELENA HORTA

DIRECTOR DE GRANDES CUENTAS Y ACC. ESPECIALES:
CARLOS ECHEGUREN

JEFE DE MARKETING:
RAFAEL VARA

COORDINADORA DE PUBLICIDAD:
ANA SÁNCHEZ

DISEÑO GRÁFICO:
PATRICIA MARTÍNEZ

REDACCIÓN:
CONDE DE PEÑALVER, 17
1A PLANTA
28006, MADRID

TELÉFONO:
91 369 77 88

E-MAIL:
info@genteenmadrid.com

CONTROLADO POR:



EL PERIÓDICO GENTE NO SE RESPONSABILIZA NI SE IDENTIFICA CON LAS OPINIONES QUE SUS LECTORES Y COLABORADORES EXPONGAN EN SUS CARTAS Y ARTÍCULOS



Fernando Simón, en una comparecencia reciente

EL APUNTE

Simón y el camino de Cristina Cifuentes

Una sola gota de agua puede parecer insignificante pero, al mismo tiempo, se puede convertir en el desencadenante para que el vaso se desborde. El recipiente donde se almacenan las críticas a Fernando Simón parece gozar de una gran capacidad, aunque llama poderosamente la atención que, en algunos momentos, haya estado cerca de saturarse por cuestiones que no están del todo relacionadas con su labor profesional. Su excursión con el aventurero Jesús Calleja y un chiste censurable sobre enfermeras han generado más ruido que muchas de sus intervenciones públicas. El propio Simón ya ha pedido disculpas por el chiste, lo cual le honra, pero no limpia la mancha sobre un colectivo que también está implicado en la lucha contra la Covid-19.

De una persona que ocupa el cargo de Fernando Simón se esperan datos realistas y consejos prácticos para enfrentarse a la pandemia; su sentido del humor o sus dotes buceando son cuestiones casi anecdóticas. Sin embargo, esto pone de manifiesto las peculiaridades de la opinión pública, que se escandaliza más por un robo de cremas que por la presunta falsificación de un máster, como quedó probado en la dimisión de Cristina Cifuentes como presidenta regional.

LA FOTO DE LA SEMANA



Jóvenes que sí representan un gran ejemplo

Logroño fue una de las ciudades que, al igual que Madrid, registró disturbios el pasado fin de semana. Dentro de las turbulencias, la noticia positiva se vio a la mañana siguiente, cuando un grupo de jóvenes salió de manera espontánea a la calle para contribuir con las labores de limpieza.

EL SEMÁFORO



¿Cuestión económica, o de prioridades?

En medio de la segunda ola de la pandemia, el Gobierno vetó unas propuestas de la oposición para financiar mascarillas y PCR alegando sobrecoste presupuestario.



El cerco se estrecha sobre Juan Carlos I

La Fiscalía Anticorrupción está investigando si el rey emérito hizo uso de unas tarjetas de crédito vinculadas a cuentas que no son suyas. Los hechos serían posteriores a su abdicación.



Una buena trinchera de camino hacia los Oscar

La Academia de Cine ha elegido 'La trinchera infinita', protagonizada por Antonio de la Torre y Belén Cuesta, entre otros, como la candidata española en la carrera hacia los Oscar.



@gentedigital

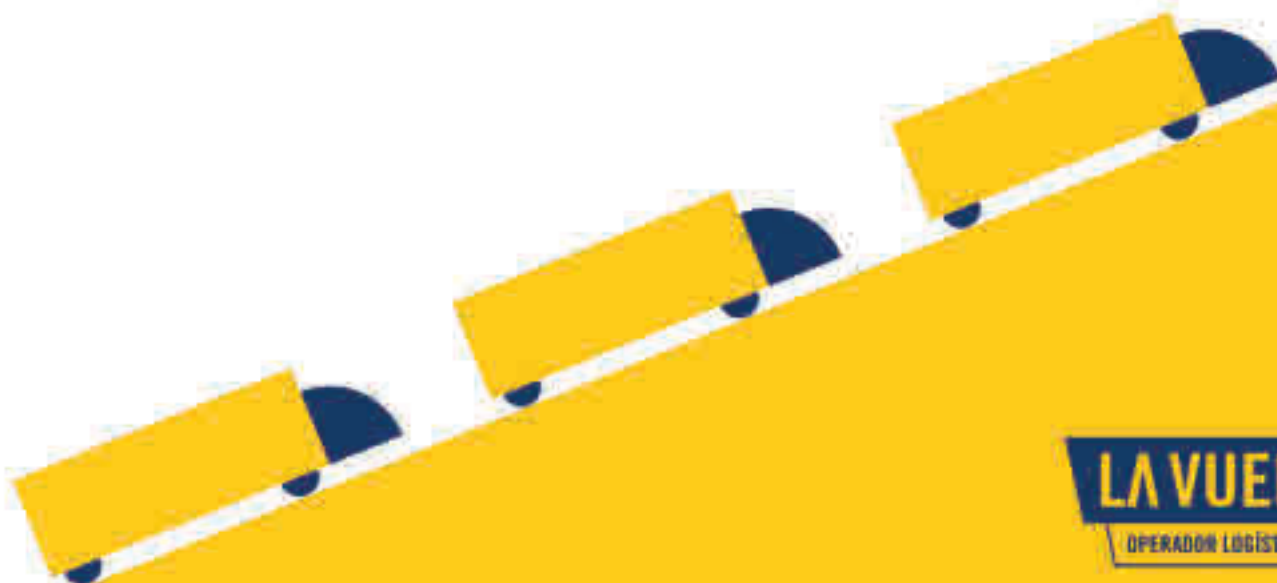

LA VUELTA
OPERADOR LOGÍSTICO OFICIAL



NOVEDAD

UCI flexible para el Gregorio Marañón

El Hospital General Universitario Gregorio Marañón estrenó esta semana una nueva Unidad de Cuidados Intensivos, pionera por su carácter flexible, ya que cuenta con una serie de instalaciones y equipamiento que permite pasar de las 23 camas habituales a 35 de forma inmediata. La presidenta regional, Isabel Díaz Ayuso, visitó el lunes estas instalaciones, en las que el Gobierno regional ha hecho una inversión de 1,6 millones de euros.



Madrid descarta pedir el confinamiento domiciliario

Varias autonomías solicitan esta herramienta, pero el Ministerio de Sanidad pide tiempo • El Gobierno regional se apoya en la evolución positiva de su tasa de contagios para defender su estrategia de cierres selectivos por zonas básicas

JAIME DOMÍNGUEZ
@JaimDominguez

“El confinamiento domiciliario será nuestra última opción”. Con esta frase resumía esta semana la presidenta regional, Isabel Díaz Ayuso, la posición de la Comunidad de Madrid en el debate que se ha abierto en los últimos días sobre la necesidad de modificar el decreto del estado de alarma para que contemple la posibilidad de que los gobiernos autonómicos puedan tomar esta medida para combatir la segunda ola de Covid-19.

Comunidades como Asturias o Cataluña han solicitado formalmente esta herramienta legal para encerrar a sus ciudadanos, mientras que otras como Castilla y León o La Rioja han decidido clausurar durante varias semanas las actividades no esenciales, como el comercio o la hostelería. Por el momento, la respuesta del Ministerio de Sanidad ha sido negativa, ya que prefieren esperar al menos hasta la semana que viene para comprobar la eficacia

de las restricciones aplicadas desde que se decretó el estado de alarma el pasado 25 de octubre.

Descenso

En medio de esta escalada, Madrid, que hace un mes y medio era el epicentro de la pandemia en Europa, ve cómo los datos le dan un respiro dentro de la gravedad de la situación. Según el último

SOLO DOS DE LAS
24 CIUDADES DE
LA REGIÓN HAN
EMPEORADO
SUS CIFRAS

informe epidemiológico semanal publicado este martes 3 de noviembre, el número de contagios por cada 100.000 habitantes en los 14 días anteriores bajó hasta los 359, lo que supone una rebaja del 10% con respecto a la semana anterior y muy por debajo de la media nacional, que ya supera los 500 casos.

Esta incidencia acumulada se redujo en 22 de los 24

MADRID | RESTRICCIONES

La región se cierra por el Puente de La Almodena

La medida estará en vigor hasta el próximo martes 10 de noviembre • Ignacio Aguado es partidario de prorrogarlo hasta final de mes

Tal como sucediera hace solo unos días con motivo de la festividad de Todos los Santos, la Comunidad de Madrid se ha cerrado perimetralmente desde la madrugada de este jueves 5 al vier-

nes 6 para evitar entradas y salidas no justificadas con motivo del Puente de La Almodena. La medida estará en vigor hasta el próximo martes 10 de noviembre, día en el que ya se podrá



Control policial en la Comunidad de Madrid

LOS DATOS

359

Incidencia

Es el número de contagios por cada 100.000 habitantes en la Comunidad

40%

Nuevos ingresos

Es el descenso que se ha registrado con respecto a finales de septiembre

20

Distritos

De los 21 con los que cuenta la capital han visto cómo se reducían sus contagios

municipios con más de 50.000 habitantes de la región, con las únicas excepciones de Collado Villalba y Coslada, así como en 20 de los 21 distritos de la capital. En cuanto a los nuevos ingresos hospitalarios, la Consejería de Sanidad señala que han descendido un 40% con respecto al pico máximo, que se produjo a finales de septiembre.

Pruebas en farmacias

El Gobierno regional seguirá con su política de confinamiento perimetral de las zonas básicas de salud que superen los 500 casos y quiere insistir en el aumento de la capacidad diagnóstica. Por este motivo, ha solicitado esta semana que las farmacias madrileñas puedan realizar pruebas de antígenos, algo ahora mismo prohibido por las autoridades.

entrar y salir libremente de la región.

Buenas cifras

Se desconoce cuál será la estrategia del Gobierno autonómico a partir de la semana que viene, aunque el vicepresidente regional, Ignacio Aguado, adelantó esta semana que era partidario de prorrogar este cierre perimetral durante todo el mes de noviembre, sobre todo teniendo en cuenta las buenas cifras económicas para el comercio del pasado fin de semana.



MURPROTEC
 Tratamientos definitivos contra la humedad

Cuidando de tu hogar, cuidamos de ti
Cuando tu casa y tú vivís
100% sin humedades,
os cambia la cara



 CONDENSACIÓN
  CAPILARIDAD
  FILTRACIONES



 Empresa líder del sector
 con certificación
 ISO 9001

Delegaciones Murprotec en: España, Portugal, Francia, Bélgica, Holanda, Italia, Suiza y Luxemburgo

Más de
65
 AÑOS DE EXPERIENCIA
 DESDE 1954



Solicita tu diagnóstico gratuito,
 personalizado, in situ y sin compromiso

900 30 11 30
www.murprotec.es

Diez claves para ahorrar en calefacción en casa con la llegada del frío

La bajada de las temperaturas y la extensión del teletrabajo hacen más necesaria que nunca la puesta en marcha de técnicas que nos ayuden a rebajar la factura energética

GENTE
@gentedigital

La llegada del frío supone también el momento en el que empiezan a trabajar las calefacciones de las casas, que este año tendrán una labor extra a consecuencia de la extensión del teletrabajo y de las restricciones de movilidad. La Unión de Créditos Inmobiliarios (UCI) lanza una serie de recomendaciones para ahorrar en el principal gasto energético.

Vivienda aislada:

1: Las casas que cuentan con buenos materiales aislantes pueden gastar hasta un 30% menos en calefacción que el resto. Además, gestos como cerrar las persianas por la noche ayudan en esta tarea.

Ventilación:

2: Es importante airear las estancias durante algunos minutos, sobre todo por la presencia de la pandemia, pero también lo es volver a cerrar

puertas y ventanas para no tener pérdidas significativas del calor.

Radiadores:

3: Hay que purgarlos para eliminar las burbujas de aire que se pueden formar durante los meses de calor, mientras que no es conveniente taparlos, ya sea con muebles decorativos o con ropa húmeda para secarla. Tampoco es conveniente que estén colocados justo debajo de una ventana. Los paneles reflectantes de calor potencian su efecto y ahorran entre un 10% y un 20% del gasto.

UN BUEN AISLAMIENTO PUEDE SUPONER UN AHORRO DE HASTA EL 30%

CADA GRADO DE MENOS EN EL TERMOSTATO PUEDE AHORRAR HASTA UN 11%

Potencia contratada:

4: Para los sistemas que funcionan con electricidad, se recomienda revisar la potencia contratada, es decir, el número de aparatos que se pueden tener enchufados al mismo tiempo sin que salte la luz. Si es superior a la necesidad real, el gasto se dispara, por lo que hay que estudiar el gasto de cada aparato.

Energías limpias:

5: Se recomienda sustituir las calefacciones de gasoil o carbón, más perjudiciales para el medio ambiente y para nuestros bolsillos, por otras más limpias, como las de cogeneración de gas.

Calefacción eficiente:

6: Las fuentes de energía renovables como la aerotermia (bomba de calor que utiliza aire) o la geotermia (calor de agua que viene del subsuelo) suponen grandes ahorros, aunque es necesario que la vivienda sea compatible,



El gasto energético se dispara en invierno

para lo que hay que consultar con un experto.

No abusar:

7: La temperatura ideal está en torno a los 19-21 grados y se calcula que por cada grado de menos se ahorra entre un 7% y un 11% de energía. Por la noche se sugiere que no pase de 16 grados, ya que puede dar un beneficio del 13%.

Ropa de invierno:

8: Lo ideal es vestir en nuestros domicilios prendas invernales cómodas que permitan también guardar el calor corporal y no sobrepasar la temperatura de calefacción recomendada. Nada de ir en pantalón corto y en tirantes en pleno mes de enero.

Programación:

9: El mejor sistema es un termostato programable que permita regular la temperatura y que automáticamente encienda la calefacción un tiempo antes de llegar a casa para que se vaya calentando. Evita cambios bruscos, que causan gran parte del gasto.

Por estancias:

10: Hay habitaciones que prácticamente no utilizamos en nuestro hogares, por lo que no es necesario que estén climatizadas. Apagar el radiador en estas estancias supone un ahorro nada despreciable.

Estudio piloto para ventilar mejor las aulas

Murprotec lo ha llevado a cabo en el colegio La Salle La Paloma • Ha instalado un dispositivo que regenera el aire mecánicamente en un aula

REDACCIÓN

La calidad del aire interior y la ventilación de los espacios cerrados se han convertido en una de las grandes preocupaciones ante la situación sanitaria actual, pero hay ocasiones en las es imposible que el aire se regenere de manera natural.

Murprotec, líder en Europa en el tratamiento contra las humedades estructurales, instaló el pasado 28 de agosto en un aula del colegio La Salle La Paloma una Central de Tratamiento del Aire (CTA). Este dispositivo aspira aire nuevo tomado del exterior, lo filtra y lo introduce



Aula con el dispositivo CTA

tratado en la estancia. El aire contaminado de la estancia es mecánicamente expulsado al exterior a través de unas rejillas, lo que provoca una renovación continua en el interior, combatiendo el posible contagio por aerosoles.

Mejores resultados

Para el estudio de campo, pionero en España, se han utilizado dos aulas en condiciones similares: mismo número de alumnos, misma distribución y mismos metros cuadrados. En el aula sin central de tratamiento del aire se

han llevado a cabo los protocolos de ventilación natural indicados por las instituciones, mientras que la que contaba con el dispositivo CTA ha permanecido ventilada mediante el sistema electrónico y en ningún momento ha abierto sus ventanas.

Tras ocho semanas de mediciones, en el primer espacio los índices de CO2 alcanzaron más de 2.500 ppm (partes por millón) mientras que en el aula CTA no sobrepasaron las 1.050 ppm (el valor máximo recomendado es de 1.500 ppm).



Ya son oficiales los festivos y los puentes del año 2021

El calendario laboral se ha publicado esta semana en el BOE • En la Comunidad habrá 12 fiestas, además de dos locales

GENTE
@gentedigital

Los meses de octubre y noviembre suele ser el periodo elegido por las administraciones para anunciar los días festivos del año siguiente, una noticia muy esperada por los que quieren empezar a planificar sus vacaciones con tiempo. A pesar de que 2020 nos está enseñando de la peor manera posible que es mejor no hacer demasiados planes a largo plazo, la publicación en el BOE esta semana del calendario laboral es una buena excusa para soñar con un 2021 más propicio para las escapadas.

El documento aprobado por el Gobierno central contempla ocho días que no serán laborables en ningún rincón del país: el viernes 1 de enero (Año Nuevo), el viernes 2 de abril (Viernes Santo), el sábado 1 de mayo (Fiesta del Trabajo), el martes 12 de octubre (Fiesta Nacional de España), el lunes 1 de noviembre (Todos los Santos), el lunes 6 de diciembre (Día de la Constitución Española), el miércoles 8 de diciembre (Inmaculada Concepción) y el sábado 25 de diciembre (Natividad del Señor). A pesar de que era opcional, todas las comunidades autónomas, incluida Madrid, han decidido

que el miércoles 6 de enero (Epifanía del Señor, más conocida como Día de Reyes) sea festivo.

El Ejecutivo madrileño también ha optado por establecer como no laborables el viernes 19 de marzo (San José), el jueves 1 de abril (Jueves Santo) y el lunes 3 de mayo (traslado del Día de la Comunidad de Madrid, que este año caerá en domingo). Hay que recordar que cada

MADRID HA DECIDIDO QUE EL DÍA DE SAN JOSÉ (19 DE MARZO) SEA FESTIVO

LA CAPITAL TENDRÁ EL 15 DE MAYO Y EL 9 DE NOVIEMBRE DE FIESTAS LOCALES

ayuntamiento añade otros dos festivos locales más. En el caso de la capital, serán el sábado 15 de mayo (San Isidro) y el martes 9 de noviembre (La Almudena).

Mejores opciones

Teniendo en cuenta esta distribución, las mejores combinaciones para salir de la Co-

munidad (si es que se puede) serán los cinco días del Puente de Diciembre (del sábado 4 al miércoles 8, aunque el martes 7 es laborable) o las cuatro jornadas de la Semana Santa (del jueves 1 al domingo 4 de abril). El resto será para escapadas cortas.



Ignacio Aguado, durante la presentación del calendario laboral de 2020

A TODOS LOS QUE TRABAJAMOS POR Y PARA LAS PERSONAS MAYORES

QUEREMOS DECIRLES QUE TENEMOS QUE ESTAR ORGULLOSOS DEL ESFUERZO QUE HEMOS HECHO, QUE SEGUIREMOS LUCHANDO POR ELLOS Y QUE, JUNTOS, SEREMOS AÚN MUCHO MÁS FUERTES.

ESTIEMPO DE UNIÓN

901 30 20 10 • www.amavir.es

f t i y l s

amavir
residencias para mayores

La vivienda usada subió casi un 4% en octubre

El precio del metro cuadrado es de 2.740 euros, según un informe de Pisos.com

AGENCIAS

El precio de la vivienda de segunda mano en la Comunidad de Madrid se incrementó en octubre frente al mismo mes del año pasado, con una subida del 3,97% y con un

precio medio de 2.740 euros por metro cuadrado, según el informe mensual de precios de venta de Pisos.com. En relación a septiembre, el aumento fue del 0,38%.

En cuanto a Madrid capital, el ascenso mensual fue del 0,53% y el anual del 1,81%, por debajo de la media regional. El metro cuadrado en la ciudad se eleva hasta los 4.024 euros.

Todas las ciudades del Sur bajan los contagios

Ninguna de ellas llega hasta los 500 casos por cada 100.000 habitantes ● Las restricciones de las dos zonas básicas de Parla se podrían levantar la próxima semana

SANIDAD

J.D.
@gentedigital

Las grandes ciudades del Sur de la Comunidad de Madrid, una de las zonas más golpeadas por la Covid-19 desde el inicio de la pandemia, han conseguido reducir de manera generalizada la incidencia acumulada (contagios por cada 100.000 habitantes) en los últimos 14 días, según señala el informe epidemiológico publicado esta semana por el Gobierno regional.

Esta mejora es tan sustancial que ninguna de estas ciu-

dades llega a los 500 casos (límite marcado por la Consejería de Sanidad para aplicar restricciones).

En Parla, que ha logrado una reducción notabilísima respecto al pico de finales de septiembre, están las dos zonas básicas de salud (ZBS) sureñas que tienen restricciones de movilidad, San Blas y Pintores. Es previsible que el Gobierno regional levante la

prohibición de entrar y salir de las mismas, ya que han bajado su incidencia acumulada hasta los 349 y 356 positivos por cada 100.000 habitantes, respectivamente.

Focos

Otro de los focos de preocupación de las últimas semanas estaba en Pinto, que había pasado de ser la localidad del Sur con una menor tasa de Covid-19 a rozar los límites del confinamiento perimetral en el informe del pasado 27 de octubre, cuando presentó 470 casos en global y 499 en una de sus dos ZBS. Las cifras han dado esta semana un respiro a la localidad pinteña, con un descenso

PINTO ES LA ÚNICA LOCALIDAD QUE SUPERA LOS 400 POSITIVOS DE INCIDENCIA

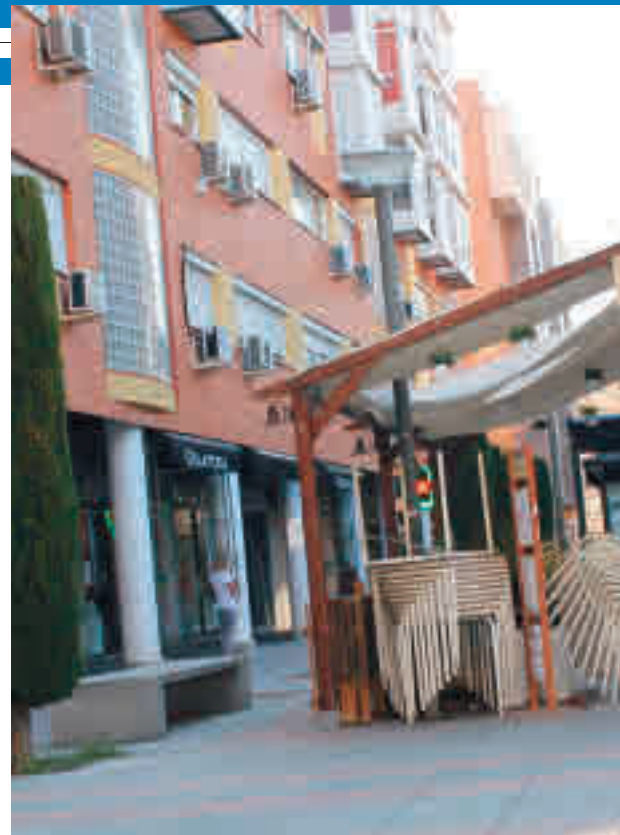

Las restricciones de Parla se podrían levantar

un mes ha conseguido reducir a la mitad su número de casos por cada 100.000 habitantes, que ahora se sitúan en 222. A continuación aparece Getafe, que ha conseguido bajar hasta los 238.

LAS CIFRAS

Municipio	Incidencia
Pinto	409
Móstoles	354
Fuenlabrada	343
Parla	308
Valdemoro	290
Alcorcón	269
Getafe	238
Leganés	222

MÁS INFORMACIÓN

gentedigital.es
 Toda la actualidad de la zona Sur en nuestra página web

hasta los 409 contagios (466 en el Centro), lo que no le sirve para dejar de ser la ciudad con mayor incidencia de la zona.

En cuanto al resto, los mejores datos vuelven a estar en Leganés, que en menos de

Las otras localidades por debajo de los 300 positivos son Alcorcón (269) y Valdemoro (290), que rompe una tendencia negativa de dos semanas al alza. Parla (308), Fuenlabrada (343) y Móstoles (354) también bajan.

SER 2

Madrid Oeste
102.3 FM



Hoy por Hoy Madrid Oeste

De lunes a viernes de 12:20h a 14:00h
Con Ana María



Cadena SER. La radio

Notas de audio
670 06 96 85





EN BREVE

MÓSTOLES

El cine vuelve a los centros culturales

Los centros culturales de Móstoles retoman su programación cinematográfica gratuita. El aforo estará reducido al 50% y las entradas se recogerán con antelación.

ALCORCÓN

A juicio por un doble asesinato

La Fiscalía de Madrid solicita 51 años de prisión para el presunto autor del asesinato en marzo de 2017 de dos personas a tiros en un local de copas de Alcorcón.

PARLA

Terrazas al menos hasta final de año

Los hosteleros de Parla podrán instalar sus terrazas en la vía pública hasta final de año sin necesidad de renovar sus licencias.



Vertedero de Pinto CHEMA MARTÍNEZ / GENTE

Las obras del vertedero ya tienen cinco candidatas

MEDIO AMBIENTE

AGENCIAS

Cinco empresas se han presentado al proceso de adjudicación de las obras de ampliación del vertedero de Pinto a Getafe (el que presta servicio a todos los municipios de la zona) que la Mancomunidad del Sur licitó por 51 millones de euros y un plazo de ejecución de dos años.

Las actuaciones y obras incluidas dentro del proyecto se sitúan sobre los términos municipales de Getafe (apertura del nuevo vaso), Pinto (sellado y desgasificación) y San Martín de la Vega (sellado y desgasificación). Para proceder al tratamiento adecuado de toda la cantidad de lixiviado que se generará, se procederá a la instalación de una nueva planta, complementaria a la existente.



La línea 3 del suburbano

La ampliación de la línea 3, sin estudio ambiental

TRANSPORTE

GENTE

La Consejería de Medio Ambiente, Ordenación del Territorio y Sostenibilidad de la Comunidad ha resuelto que no es previsible que la prolongación de la línea 3 de Metro desde Villaverde hasta El Casar en Getafe tenga efectos significativos sobre el medio ambiente, por lo que no considera necesario un procedimiento de evaluación de impacto ambiental ordinaria, siempre que se cumplan una serie de condiciones.

Asimismo, el proyecto contará con la aplicación de las medidas preventivas y correctoras propuestas por el promotor y las contenidas en el Informe de Impacto Ambiental, "las cuales prevalecerán frente a las anteriores en caso de discrepancia", según fuentes regionales.

San Fermín tendrá su biblioteca a inicios de 2021

El Ayuntamiento de Madrid ha invertido en su construcción 3,6 millones de euros • Los vecinos verán cumplido uno de sus sueños tras largos años de reivindicaciones sin resultados

USERA

M. H. NAVARRO
@gentedigital

Atrás, largos años de espera y de reivindicaciones. También de paralizaciones e incumplimientos de plazos de ejecución, una vez iniciados los trabajos, para la desesperación de los vecinos de San Fermín (Usera). Parece ser que todos sus esfuerzos y anhelos por tener una biblioteca municipal en su barrio se verán cumplidos a comienzos de 2021. Este es el plazo que maneja ahora el Ayuntamiento de Madrid para la conclusión de un proyecto que ha requerido la inversión municipal de 3,6 millones de euros.

LA EMVS SE HA ENCARGADO DE LA EJECUCIÓN DEL PROYECTO CULTURAL

La nuevo equipamiento cultural estará situado en la avenida de San Fermín, muy cerca de la estación de Metro y en una de las arterias principales del barrio. El proyecto ha consistido en distribuir en tres plantas y un sótano



Un momento de la visita municipal de la pasada semana

unos 2.700 metros cuadrados útiles en un inmueble de forma rectangular.

En el sótano se ubicarán, además de los cuartos de instalaciones, el aparcamiento privado y una gran sala polivalente para actividades de

todo tipo que, con acceso independiente, será un espacio cedido a las asociaciones de vecinos del barrio. A su vez, en la planta baja se localizará el acceso principal, la zona de prensa y publicaciones, la mediateca y un área de descanso, además de la biblioteca infantil.

En el primer piso, que contará con un mirador volado, estarán la sala de préstamo principal, la sala juvenil (con una zona especial para cómics) y un gran espacio divisible para aulas.

Por su parte, la planta segunda está dedicada principalmente a sala de estudio, desde donde se accederá a una terraza transitable con una gran superficie ajardinada.

Por último, el espacio exterior de la parcela, urbanizado y ajardinado, sirve a la vez de zona de esparcimiento vinculado al uso del edificio.

Impulso

La concejala del distrito de Usera, Loreto Sordo, destacó en la visita que realizó la semana pasada junto al concejal de Vivienda, Álvaro González, "el impulso dado a inversiones cruciales para Usera como la biblioteca de San Fermín o el Centro Medioambiental y Cultural de Maris Stella, ambos bajo la dirección de la EMVS, haciendo con ello realidad los anhelos de nuestros vecinos".

Las AMPA de 17 colegios denuncian deficiencias

LATINA

GENTE

Las Asociaciones de Madres y Padres de Alumnos (AMPA) de 17 colegios públicos del distrito de Latina han enviado una carta a la presidenta regional Isabel Díaz Ayuso, al alcalde José Luis Martínez-Almeida y al consejero de Educación, Enrique Ossorio, denunciando las deficiencias detectadas en los centros para afrontar la pandemia.

En la misiva aseguran que la reducción de la ratio de alumnos por aula es "insuficiente para proveer un entorno seguro" y que faltan espacios para albergar clases que se imparten en "gimnasios, bibliotecas, salas de audiovisuales, tutorías, aulas de plástica y música, salones de actos, comedores y salas de profesores", donde falta "material moderno y seguro" (sillas, mesas, pizarras digitales).

Carencias

Además, dicen que los refuerzos de personal de limpieza "llegan con casi un mes de retraso", y que la situación es "crítica en los comedores", con hasta 30 niños por monitor, donde se necesitan refuerzos inmediatos, continúa la misiva de cuatro hojas.

De igual modo, advierten que faltan por cubrir las bajas de varios profesores y que se ha "descuidado la atención a colectivos más vulnerables", como los niños en situación de riesgo o con necesidades educativas especiales.

Alegaciones a la continuidad de las depuradoras

Colectivos vecinales se oponen a los planes de Ministerio para la Transición Ecológica • Exigen el traslado de las plantas de La China y Butarque

MEDIO AMBIENTE

M. H. N

Colectivos vecinales de los barrios de San Fermín (Usera), El Espinillo, Villaverde Bajo, Los Rosales y Butarque (Villaverde), de Puente de Vallecas y de Perales del Río han

puesto en marcha a través de Internet una iniciativa para presentar alegaciones a la propuesta del Ministerio para la Transición Ecológica (MITECO) de mantener las depuradoras de La China y Butarque en pleno Parque Lineal del Manzanares. "Llevamos décadas padeciendo mal olor,

insectos, ruidos, lodos, colectores, estanques de tormentas, emisión de contaminantes, vibración, con efectos de insomnio, náuseas, estrés, tensión nerviosa, problemas para respirar, que son una agresión a la salud. Y no puede ser que se quieran construir las nuevas sin pensar en la gente que las vamos a sufrir", critican los residentes.

Al respecto, afirman que el traslado ha sido un compromiso de los diferentes go-

biernos municipales y que esta decisión, a su juicio, es necesaria para la recuperación medioambiental de esta zona.

Contrasentido

Por otro lado, ven un contrasentido que la mayor inversión que se va a hacer en la historia del Sur de la Ciudad de Madrid se destine a construir nuevas depuradoras que nadie quiere y no a regenerar el Sur de la ciudad.

MÁS INFORMACIÓN

gentedigital.es
Toda la actualidad de los distritos de Madrid en nuestra web



Más refuerzo para la gran labor del comedor social

SS DE LOS REYES

GENTE

Una de las entidades de San Sebastián de los Reyes que desarrolla una importante labor solidaria es la Hermandad del Santísimo Cristo de los Remedios. Por ello, el Ayuntamiento de la localidad ha renovado el convenio mediante el cual esta hermandad gestiona el comedor social situado en dependencias municipales, un enclave que cobra todavía más importancia en estos difíciles tiempos.

Colaboración

Dentro de dicho convenio de colaboración entre Hermandad y Ayuntamiento, la Concejalía Delegada de Bienestar y Protección Social incrementa su compromiso, en el marco de su Programa de Inclusión, con el voluntariado integrado en la Hermandad, que en las últimas fechas se ha volcado en la ayuda directa a las personas en máximo grado de exclusión social, incorporando al soporte y suministro alimentario la compañía y el apoyo personal.

Bienestar Social reconoce y elogia el esfuerzo de la Hermandad y la aportación de la ayuda directa por parte de dichos voluntarios, que contribuyen a favorecer un clima más integrador en comedores sociales y otros lugares, donde las personas más excluidas no solo reciben alimento sino que, además, encuentran un lugar para la socialización y la inclusión.



Representantes de diferentes localidades

Una mesa técnica perfilará la estrategia frente al plan de Aena

Varias localidades del Norte de la región, como Alcobendas y San Sebastián de los Reyes, se unen ante la posible ampliación del aeropuerto

URBANISMO

REDACCIÓN

Los planes de Aena en relación a una ampliación del aeropuerto Adolfo Suárez han puesto en alerta a los alcaldes de varias localidades limítrofes con este emplazamiento. Entre los municipios que podrían verse afectados están Alcobendas y San Sebastián de los Reyes.

Por esta razón, los ayuntamientos de estas dos localidades, Madrid y Paracuellos de Jarama han acordado crear una mesa técnica para perfilar una estrategia común sobre el desarrollo urbanístico de las 323 hectáreas en las que se tiene proyectada la ampliación del aeropuerto

madriense. Según los representantes municipales, el objetivo principal es "avanzar en una estrategia metropolitana común".

Detalles

La constitución de dicha mesa de trabajo comenzó a planificarse en una reunión a la que asistieron el alcalde de San Sebastián de los Reyes, Narciso Romero; el vicealcalde de Alcobendas, Miguel Ángel Arranz; el regidor y el primer teniente de alcalde de Paracuellos, Jorge Alberto Campos y Aitor Monasterio; y el delegado del Área de Gobierno de Desarrollo Urbano, Mariano Fuentes. Entre las medidas se encuentran la variante de la autovía A-1 o las conexiones de la M-12.

La ZBS de V Centenario, la única que podría ser confinada

Este área sobrepasa los 500 casos en su tasa de incidencia y podría sufrir restricciones

SANIDAD

F. Q.

@gentedigital

Con cierta cautela pero con margen para el respiro, Alcobendas y San Sebastián de los Reyes han vivido una semana sin restricciones. Sin embargo, los datos del último informe epidemiológico de la Comunidad de Madrid colocan a una de las Zonas Básicas de Salud (ZBS) en disposición de que el Gobierno regional tome medidas este viernes 6 de noviembre.

Se trata de V Centenario, un área perteneciente a San Sebastián de los Reyes que la semana pasada se libró de las restricciones, aunque la tasa de incidencia acumulada era ligeramente superior a los 500 casos que marca normalmente la Consejería de Sanidad como tope para decretar el confinamiento. Esta última semana, lejos de bajar, los positivos se elevan un poco más, hasta los 520 por cada 100.000 habitantes, una cifra preocupante.

Cambios

En lo que a Tres Cantos y Colmenar Viejo se refiere, este informe epidemiológico re-



Test de antígenos en Colmenar Viejo

COLMENAR VIEJO NORTE PODRÍA LIBRARSE EN BREVE DE LAS RESTRICCIONES

fleja la buena labor de la ZBS de Colmenar Viejo Norte. Con una tasa de incidencia acumulada de 526 casos por cada 100.000 habitantes, la Consejería de Sanidad decidió incluir a este área entre aquellas que sufrirían restricciones en estos días.

Sin embargo, esa situación podría tocar a su fin muy pronto, ya que el último balance marca que Colmenar Viejo Norte sigue con su tendencia a la baja en cuanto al número de contagios, situándose ya en 489,32, es decir, por debajo de la barrera de los 500 que la Consejería pone como requisito para confinamientos.

MÁS INFORMACIÓN

gentedigital.es

Toda la actualidad de la zona Norte de la región, en la web.

Una imagen más moderna en la cuenta atrás para el XXX aniversario

El Ayuntamiento moderniza su identidad digital, con un nuevo logo • En enero verá la luz la emisora de radio DOS.DOS, en el dial 102.2

TRES CANTOS

REDACCIÓN

"Un homenaje a los primeros vecinos que vinieron aquí pero, a la vez, Tres Cantos mira al futuro". Con estas pa-

labras, el alcalde de la localidad, Jesús Moreno, presentó esta semana las novedades del Consistorio en materia de imagen, con un nuevo logo tanto para el Ayuntamiento como para la localidad. En palabras del regidor, este



Jesús Moreno GENTE

cambio supone el "inicio de una nueva etapa", en lo que es un adelanto de los actos que tendrán lugar en el próximo 2021, cuando Tres Cantos cumplirá su trigésimo aniversario como localidad.

Más cambios

Esta renovación también conlleva importantes novedades para los vecinos. Así, en el próximo mes de enero verá la luz DOS.DOS, una emisora de radio que se podrá escuchar en el dial 102.2 y que servirá para que los jóvenes hagan prácticas.

Las paradas a demanda ya funcionan en la N702

COLMENAR VIEJO

GENTE

El transporte público, además de ser una excelente alternativa para reducir la contaminación, es también una opción que no está reñida con la seguridad. La semana pasada, el Consorcio Regional de Transportes implantaba el servicio de parada a de-

manda en las líneas nocturnas interurbanas de la Comunidad de Madrid, una iniciativa que tiene como objetivo que determinados colectivos, como menores de edad y mujeres, puedan usar este servicio con la certeza de que podrán bajarse cerca de su domicilio. Una de las líneas de autobuses que cuenta con este sistema es la N702, que tiene paso por Colmenar.

Las ZBS de Doctor Tamames y Barrio del Puerto, en problemas

Estas dos áreas de Coslada, con restricciones desde el pasado lunes, vuelven a dejar datos preocupantes en el último informe epidemiológico de la Comunidad de Madrid • Por su parte, Torrejón continúa mejorando sus cifras

casos, mejor que los 620 registrados la semana pasada, pero aún lejos de los 500 que estipula la Consejería de Sanidad para levantar las restricciones. Ese leve descenso contrasta con el aumento que ha experimentado Barrio del Puerto, donde los positivos ya ascienden a 618. En ambas zonas la Policía Local de Coslada ha puesto en marcha un operativo especial en el que los agentes se encargan del control perimetral.

Las otras dos ZBS restantes de Coslada, Jaime Vera y Valleaguado, también han visto crecer sus tasas de contagios, pero aún no rebasan la barrera de los 500.

En descenso

En el resto de localidades del Corredor, Torrejón de Ardoz

LAS OTRAS ZBS DE COSLADA TAMBIÉN HAN REGISTRADO MÁS POSITIVOS

EN SAN FERNANDO, LOS ALPERCHINES YA BAJA SU TASA DE LOS 400 CASOS

continúa con su tendencia a la baja (la tasa más alta es la de Los Fresnos, con 371), mientras que en San Fernando, la ZBS de Los Alperchines ya ha bajado de 400, para situarse en 399,84.

MÁS INFORMACIÓN
gentedigital.es

Toda la actualidad del Este de la región, en nuestra web

EN BREVE

SAN FERNANDO DE HENARES

La N-203, con paradas a demanda

Los autobuses de la línea N-203, entre Madrid capital y Velilla de San Antonio, cuentan con un servicio de paradas a demanda, dirigido especialmente a menores de edad y a mujeres.

COSLADA

Primera Escuela de Repartidores

Ya opera en Coslada la primera Escuela de Repartidores de España, en las instalaciones de CEXCO. El alcalde, Ángel Viveros, y el director general de Tráfico, Pere Navarro, visitaron sus dependencias.



Imagen de la sala

TORREJÓN DE ARDOZ

Reabre la biblioteca Gabriel Celaya

La Biblioteca Gabriel Celaya del Centro Cultural Las Fronteras ha reabierto sus puertas con un horario de lunes a viernes de 8:30 a 21:15 horas, aunque solo podrán acceder los vecinos de la zona.

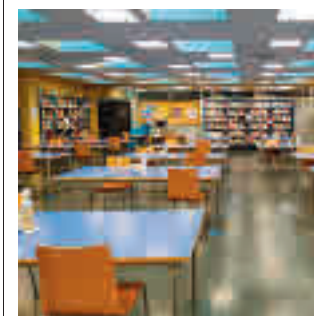
SANIDAD

F.Q.
@gentedigital

Esta semana las restricciones llegaban a la localidad de Coslada, concretamente a las Zonas Básicas de Salud (ZBS) de Doctor Tamames y Barrio del Puerto, tras haber superado en ambos casos sus tasas de incidencia acumulada los 500 positivos por cada 100.000 habitantes. Aún es pronto para saber si esas medidas,

618

Tasa de incidencia
La ZBS de Barrio del Puerto ha superado a la de Doctor Tamames en cuanto a casos

consistentes en un confinamiento perimetral, dan el resultado deseado, pero el último informe epidemiológico, presentado por la Comunidad de Madrid el pasado martes 3 de noviembre, volvía a poner de manifiesto las preocupantes cifras que arrojan estas dos áreas.

En el caso de Doctor Tamames, su tasa se ha rebajado levemente, hasta los 615



Centro de Salud de Doctor Tamames. en Coslada

El Comercio Local
NOS NECESITA
más que nunca

Gente en apoyo al comercio local

Comprando en tu localidad también ayudas a mantener viva tu ciudad, a generar empleo, a dinamizar la economía local, a apoyar a emprendedores de la zona

Y a su vez te beneficias de un trato profesional, y de confianza, variedad, calidad y producto local, precios competitivos, evitas desplazamientos innecesarios.

No queremos verlos cerrar...





En pocos meses, el Móstoles CF ha pasado de jugar en Preferente a disputar la Copa del Rey

Adrián Sotelo 'Popler' llegó al banquillo y con él, el equipo mostoleño firmó un comienzo de curso fulgurante, con 21 puntos sobre 24 posibles. Quince jornadas después, el Móstoles CF firmaba un empate en el campo del Ciempozuelos que le permitía mantener el colchón de 13 puntos de diferencia respecto a un Aranjuez que se iba desinflando. Pero ya no hubo tiempo para que este pulso se prolongara, ni siquiera para que los azulones se desquitaran de aquel mal sabor de boca de la campaña 2018-2019. La temporada se dio por finalizada meses después y el Móstoles se convir-

DE ESTA FORMA,
EL EQUIPO
AZULÓN COGE
EL TESTIGO DEL
CD EL ÁLAMO

FÚTBOL | COPA DEL REY

Modestia aparte

El Móstoles CF jugará el miércoles 11 el primer partido en el torneo del KO dentro de su corta historia ● Este club, de apenas siete años de vida, recibirá al Marchamalo ● En caso de pasar de ronda, se medirá a un equipo de Primera División

FRANCISCO QUIRÓS
francisco@gentedigital.es

Inmersos en la actual pandemia y después de haber vivido un confinamiento estricto, la percepción temporal se ha

distorsionado más de lo habitual. Tanto es así que echar la vista a lo que sucedía hace justamente un año supone un ejercicio muy intenso para la memoria. Ese viaje en el tiempo sirve para poner aún más en valor la cita histórica

EL SORTEO QUISO
QUE ESTA RONDA
A PARTIDO ÚNICO
SE DISPUTE
EN EL SOTO

que vivirá el Móstoles Club de Fútbol el próximo miércoles 11 de noviembre.

Ajenos a la complicada situación sanitaria que reservaba el 2020, los equipos de la Preferente madrileña inauguraban el mes de noviembre de 2019 con el Real Aranjuez liderando el Grupo 2, seguido de cerca por el Móstoles CF, un club que en la temporada anterior se había quedado a las puertas del ascenso, superado en la última jornada por el Móstoles Balompié, que a la postre se convertiría en el actual Flat Earth, y el filial del Móstoles URJC.

Premio tardío

Lejos de tirar la toalla, el equipo azulón siguió apostando fuerte por hacerse con un hueco en Tercera División.

RECUERDO

Un homenaje para Antonio del Cerro

La historia del Móstoles CF no se puede entender sin la gestión de Antonio del Cerro, quien junto a Domingo Cieza fundó el club en 2013, justo después de la desaparición del histórico CD Móstoles. Después de siete años en la presidencia, Del Cerro no podrá ver a su equipo debutar en el torneo del KO, ya que falleció el pasado 26 de octubre.

tió en campeón de Preferente tras una final con más emoción que juego ante el Complutense Alcalá. La tanda de penaltis permitía a los hombres de Adrián Sotelo hacerse con el título y, sobre todo, sacar un billete para la Copa del Rey. El sorteo también estuvo de su parte, ya que en la ronda que se disputará el miércoles 11 a partido único tendrá lugar en El Soto, con el Marchamalo como rival.

En el caso de superar al equipo manchego, el Móstoles accedería a una fase de la Copa del Rey donde sería emparejado con un Primera División (a excepción de Barça, Atlético, Real Madrid y Real Sociedad, participantes en la Supercopa), una experiencia que ya vivió el curso pasado el CD El Álamo.

FÚTBOL | LIGA SMARTBANK

El derbi de los reencuentros

El Alcorcón, colista de la tabla, recibirá al Fuenlabrada en la undécima jornada

F. Q. SORIANO

Uno lleva más de una década en la categoría de plata del fútbol español y el otro apenas vive su segunda campaña en la Liga SmartBank. Sin em-

bargo, a la AD Alcorcón y al CF Fuenlabrada les unen algunas cosas, más allá de la cercanía geográfica.

Se da la curiosa circunstancia de que ambos equipos cuentan con nombres que saben lo que es defender ambos colores. Sin ir más lejos, el pasado verano Hugo Fraile llegaba a Santo Domingo tras triunfar en el Fernan-

do Torres, reencontrándose con Mere Hermoso, el técnico que logró el ascenso con el Fuenlabrada desde la Segunda División B. En el bando azulón, Mikel Iribas y Mula también vistieron de amarillo en un pasado no muy lejano.

Pero en la cita de este domingo 8 (16 horas) no habrá mucho margen para la nostalgia. Los locales son colistas,

mientras que el Fuenlabrada no quiere descolgarse de la zona del 'play-off' de ascenso a la máxima categoría.

Más duelos

En esa parte noble está instalado el Leganés, que visita este viernes al Albacete, mientras que el Rayo, que es quinto, recibirá el domingo (16 horas) al Almería.



El Alcorcón solo ha ganado un partido esta temporada

CICLISMO | VUELTA A ESPAÑA

La capital vuelve a coronar al maillot rojo

La última etapa de la ronda española partirá este domingo desde el Hipódromo de la Zarzuela

F. Q. SORIANO
@franciscoquiros

Con la pandemia como una continua espada de Damocles, la caravana de La Vuelta ha logrado resolver su edición más complicada, con un calendario condicionado por la Covid-19 y la cercanía del Tour de Francia y el Giro de Italia desplazando a la ronda española hasta fechas muy poco habituales.

Lo que no ha variado respecto a ediciones previas es



Podio del año pasado

que la última etapa, la decimotava, tendrá como último destino Madrid. En esta ocasión, la línea de salida de esa jornada estará situada en

un lugar muy ligado al deporte, pero con escasa tradición ciclista: el Hipódromo de la Zarzuela.

Recorrido

Desde ese punto partirá el pelotón, para después atravesar localidades como Pozuelo de Alarcón, Boadilla del Monte, Brunete, Villaviciosa de Odón, Móstoles, Alcorcón, Leganés y Getafe, antes de tomar la M-45 para llegar a Madrid capital a través de la A-3,

donde el pelotón dará siete vueltas a un circuito que finalizará entre las 17:05 y las 17:26 horas, en función de la velocidad que lleve.

EN BREVE

RUGBY | DIVISIÓN DE HONOR

El Alcobendas Rugby llega líder al parón

Dos triunfos ante Getxo (39-6) e Independiente (10-31) permiten liderar la tabla a los pupilos de Tiki Inchausti. Su próxima cita, el día 22.

BALONCESTO | LIGA FEMENINA 2

Interesante derbi en la cancha del Canoe

El Sinergia Soluciones Real Canoe y el Pacisa Alcobendas juegan este sábado 7 (19:30 horas) dentro de la jornada 6 de la Liga Femenina 2.

HOCKEY HIERBA | DIV. HONOR

Dominio madrileño en la Liga Iberdrola

El Club de Campo defiende este domingo su liderato ante el RC Polo. Segundo es el SFV Complutense, que recibirá a la UD Taburiente.



El Urbas Fuenlabrada ha logrado tres triunfos seguidos

BALONCESTO | LIGA ENDESA

Doble sesión muy intensa en el WiZink

A. RODRÍGUEZ

A trancas y barrancas, fijando aplazamientos en los pequeños resquicios que deja el calendario, la fase regular de la Liga Endesa avanza con cierta cadencia y con un Real Madrid en lo más alto de la clasificación que cuenta todos sus partidos por victorias, la última este miércoles pasa-

do en Bilbao. Este domingo 8 (12:30 horas), los blancos vuelven a jugar como locales ante un Urbas Fuenlabrada que ha dejado el farolillo rojo tras una gran reacción en las últimas semanas, con tres triunfos consecutivos. Ya en la sesión de tarde (18:30 horas), el Movistar Estudiantes recibe al Barça de Jasikevicius.

LA ABUELA, PAPÁ,
MI SOBRI, JUAN...

ESTE AÑO
TE NECESITAN
MÁS QUE NUNCA

¡DEMUÉSTRASELO!

ENVÍALES UNA
TARJETA NAVIDEÑA DE UNICEF



Abuelos Martínez,
C/ Abrazos Fuertes, nº 1
60120 La Ilusión
ESPAÑA

unicef

para cada niño

902 080 811

www.RegaloSolidarioUnicef.es

Uno de los mayores retos a los que se enfrenta cualquier adulto es el de educar a un hijo. Las expectativas generadas, el legado de un modelo que se ha repetido durante décadas y el estrés que genera la vorágine laboral pueden generar un resultado insatisfactorio. Afortunadamente, siempre hay alguien a quien recurrir para pedir ayuda. En este caso llega en forma de libro, 'Crecer juntos' (editorial Planeta), donde Vanesa Lorenzo mezcla las bondades de la disciplina positiva y el yoga para convertir esa relación entre padres e hijos en un ámbito alejado de los conflictos habituales.

Con 'Crecer juntos', tu segundo libro, vuelves a poner de manifiesto que el yoga no es solo una actividad, sino toda un filosofía de vida.

Absolutamente, yo la siento así y ya no concibo la vida sin esta práctica.

Además de la base teórica, el libro también tiene mucha parte práctica. Alguien que te siga en redes sociales podrá comprobar que predicas con el ejemplo.

Como madre, quería que este libro fuera muy práctico, con los niños las cosas tienen que ser sencillas. Aporta herramientas para luego ponerlas en práctica, donde he hecho mucho hincapié, además de la parte de la filosofía, que también hay que explicarla, en que haya mucha carga práctica para poder usar esas herramientas en los retos que surgen cada día.

Explicas que durante el confinamiento fue básico para ti el yoga. ¿Ha sido fácil mantener la calma interior en todo momento?

Claro que ha habido momentos de mucho estrés, de incertidumbre y eso provoca ansiedad. Pero el yoga me lleva mucho al aquí y al ahora, a intentar sobrellevar la situación, dentro de que era un privilegio que estuviéramos todos sanos y en unas circunstancias cómodas, que desgraciadamente hay mucha población que no ha podido estar así. No me puedo quejar en ninguno de los casos.

Sobre la disciplina positiva, aseguras que hay que establecer una relación horizontal con los niños, ¿por qué es tan fácil caer en el modelo autoritario?

Creo que es fácil y nos sale de forma automática; el modelo educativo que conocemos es aquel en el que el padre y la madre deciden y los hijos obedecen. Nuestra sociedad también era muy jerárquica. Ahora las cosas están cambiando, también a nivel familiar, merece la pena revisarnos para mejorar. Yo estoy en esa búsqueda, en ese deseo, y te das cuenta como madre de que no tienes herramientas, necesitas que te ayuden, porque ser padre no significa ser un buen educador, para eso tenemos que informarnos. Se supone que por ser padre ya tienes que saber educar y eso no es cierto, nadie nos ha enseñado.



DESDE LA EXPERIENCIA:
La modelo redactó el libro durante el confinamiento, compatibilizándolo con el cuidado de sus hijas

VANESA LORENZO

"Ser padre no significa que seas un buen educador"

La modelo barcelonesa publica 'Crecer juntos', un libro que entiende como "una ayuda en la relación con los hijos" ● Aúna la disciplina positiva con el yoga, siempre bajo la legitimación de profesionales en ambas áreas

ENTREVISTA DE F. Q. SORIANO (@franciscoquiros) | FOTO DE CHEMA MARTÍNEZ

¿Crees que también contribuye ese estrés diario que nos impide tener la dosis necesaria de paciencia para tratar con los niños?

Paciencia es lo que más se necesita cuando eres madre o padre. Al final del día todos llegamos cansados y pecas de no tener paciencia, estás mucho más irascible y acabas sacando unas malas formas que el niño no se merece. Además, se crea una energía negativa que termina volviéndote, como un bumerán. La disciplina positiva te da una base para saber cómo afrontar esos retos, y el

"AL FINAL DEL DÍA ES COMPLICADO TENER LA PACIENCIA NECESARIA CON LOS HIJOS"

"ES IMPORTANTE QUE LOS MIEMBROS DE LA PAREJA ENTIENDAN QUE VAN EN EL MISMO BARCO"

yoga te da esas herramientas propias para aprender a calmarte más rápido, creo que por eso son tan interesantes, porque son complementarias.

En 'Crecer juntos' abordan la compatibilidad del teletrabajo con la educación de los hijos, una situación nueva para muchos. ¿Qué consejo les darías a los padres que se estén enfrentando a este doble desafío?

Hay un aspecto en la disciplina positiva en el que se hace mucho hincapié: es básico prevenir. Al final el adulto tiene capacidad para adelantarse. Por ejemplo, si se está pasando la hora de cenar, debes saber de antemano que el niño va a estar más cansado e irascible, cualquier cosa le va a molestar.

Otro tema que aparece en el libro es la carga mental femenina. ¿Qué se puede hacer, si no para erradicarlo, al menos para aliviarlo?

Es importante que entendamos que vamos en el mismo barco, no somos dos grupos donde uno pide al otro que cambie porque es una injusticia: todos somos víctimas de esta situación. Es cierto que el género masculino está más favorecido por estos patrones que hemos creado, pero también vive cosas muy negativas en ello. Lo primero es cambiar el chip. Tenemos que hablarlo, ver qué se puede hacer para mejorar y llegar a un consenso, porque en pareja nos salen solas ciertas cosas a la hora de educar.



AGENDA CULTURAL | EL OCIO DE LA REGIÓN



CUATRO MEJOR QUE UNO: Desde el pasado jueves 5 y hasta el día 29 de este mes, la capital se viste con uno de los géneros musicales más sugerentes en 'JazzMadrid20'. El ciclo presenta varias propuestas para este fin de semana, como la de 'Maureen Choi quartet', con el violín de la norteamericana como gran seña de identidad. Para este domingo 8, cita con Colina, Carmona, Serrano y Barrueta y su mezcla de guitarra, contrabajo, batería y armónica.

MADRID >> Domingo 8 de noviembre (19:30 horas) | Fernán Gómez. Centro Cultural de la Villa | Precio: 25 euros



EL DUENDE DEL FLAMENCO: La compañía 'Ballet José Porcel' presenta el espectáculo 'Impulso', una celebración de lo colectivo, donde la dirección escénica de Quino Falero y artistas de la talla de Víctor Márquez 'Tomate' ponen en valor el arte del flamenco.

LEGANÉS >> Sábado 7 noviembre (20 horas) | Teatro José Monleón | Precio: 5-9 euros



MUCHO MÁS QUE UNA CENA: La película 'Perfectos desconocidos', de Álex de la Iglesia, encuentra una gran adaptación teatral de la mano de Daniel Guzmán y con un reparto de altura, con actores como Álex Barahona, Elena Ballesteros y Olivia Molina.

TRES CANTOS >> Sábado 7 de noviembre (19 horas) | Teatro Municipal | Entrada: 15 euros



HUMOR IRREVERENTE: Las redes sociales y su canal de YouTube han hecho de Pantomima Full uno de los dúos de referencia en el humor nacional presente. Alberto Casado y Rober Bodegas presentan su hilarante montaje en seis sesiones selectas.

MADRID >> Sábado 7 de noviembre (20:30 horas) | Teatro Cofidis Alcázar | Desde 18 euros



FIGCIÓN Y REALIDAD: Kamikaze Producciones lleva a las tablas la denuncia de una de las peores caras de la sociedad actual. 'Jauría' reproduce los testimonios de cinco agresores y su víctima, situándonos frente a la cara más desagradable del juicio por el caso de 'La manada'.

SS. REYES >> Viernes 6 de noviembre (20:30 horas) | T. Adolfo Marsillach | Precio: 15 €

UN VIAJE AL MEJOR POP DE LA DÉCADA DE LOS 70

El grupo 'Canovas, Adolfo y Guzmán' ofrecerán lo mejor de su extenso repertorio en un concierto de 90 minutos.

LAS ROZAS >> Sábado 7 (20 horas) | Auditorio Joaquín Rodrigo | 12 €

TEATRO INFANTIL A BASE DE MARIONETAS

'Nube nube' es un juego poético donde, con humor y amor, hablamos de lo que somos capaces de dar para ayudar.

COSLADA >> Domingo 8 (12:30 horas) | Teatro Municipal | De 6 a 12 €

INTERNET, UN ALIADO PARA LA EDUCACIÓN

El Ayto de Fuenlabrada ofrece de forma gratuita 'Fuenli, el gallipato', donde se habla de valores como la solidaridad.

FUENLABRADA >> Desde el sábado 7 | Facebook.com/cultura.fuenlabrada

DOBLE SESIÓN CON UN MUSICAL DE MIEDO

El musical 'Jekyll & Hyde' trata sobre la continua lucha entre el bien y el mal que habita en cada uno de nosotros.

BOADILLA >> Días 7 y 8 (17:30 y 21 horas) | Auditorio Municipal | 10 €

PASO ADELANTE:

A pesar de la pandemia, el artista asegura que ya tiene planificados nuevos conciertos. "Hay que adaptarse", comenta.



"LO QUE HAGO FUNCIONA, SE PUEDE VER EN CADA UNA DE MIS ACTUACIONES"

"NOS ESTÁN MALEDUCANDO A GENERACIONES ENTERAS CON CIERTA MÚSICA"

"TRAS EL CONFINAMIENTO, DISFRUTO EL DOBLE DE LOS CONCIERTOS"

hecho que Daniel Minimalia tenga que abrirse paso con un poco más de tesón si cabe. "Lo resumo del siguiente modo: lo que hago funciona. En mis conciertos ves a gente a la que le llega la música y se emociona; luego hay largas

colas esperando para que les firme los discos. La industria musical se fastidió cuando entraron listillos y empezaron a dictar qué es lo que gusta. Es como ir a un supermercado, solo acabas comprando los yogures que te ponen delante", lamenta al tiempo que apunta que "haría

falta la atención que se merece, porque el público me da la razón; si vivo de la música, algo estará funcionando". Por eso, este artista defiende que "nos han estado maleducando a muchas generaciones con cierto tipo de música", invitando a consumir unas canciones que "difícilmente dejarán un poso, buscamos una 'música chicle', algo que masticas y al poco rato lo tiras sin recordar siquiera el sabor; tal vez, dentro de 20 años no habrá macroconciertos de ese público volviendo a escuchar la música de su juventud".

Mucho más inmediata será una gala que, por culpa de la pandemia, vivirá de forma telemática, pero con mucha ilusión: "Si gano el Grammy, nunca esperaré con más ansia la llegada del señor de Correos. Ya estuve allí, en la gala, hace tres años. Lo que queda es la esencia, el reconocimiento. De la forma que sea, yo encantado", valora.

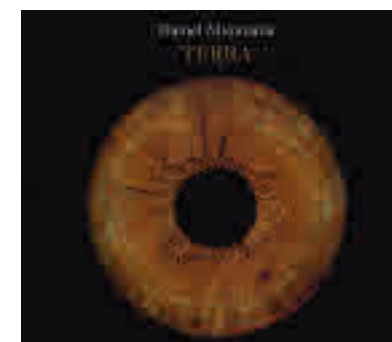

TRAYECTORIA

Mucho más que el cartel del 'Mike Oldfield español'

En 2012, Daniel Minimalia publicaba 'Cuentos sonoros', su primer LP. Entonces, la crítica le bautizó como 'el Mike Oldfield español', algo que él achaca a "alguna referencia a 'Tubular bells' y a la ausencia de referentes en este género". El artista reconoce que "a veces los eslógans funcionan", pero matiza que "sabía desde el principio que esa etiqueta no me traía nada bueno si no le daba solo la importancia justa". Desde entonces ha publicado otros tres discos de estudio más, con premios como un 'Hollywood Music'.

ENTREVISTA A DANIEL MINIMALIA

"Esperaré con ansia al cartero si gano el Grammy"

El artista está nominado en la categoría de 'Mejor álbum instrumental' • Es la segunda vez que recibe un reconocimiento similar • Apuesta por que este género tenga más visibilidad, alejada de la "música chicle" actual

POR FRANCISCO QUIRÓS SORIANO (@franciscoquiros)

Entre Pablo Alborán, Aitana o Alejandro Sanz, hay otro artista español que también aspira a hacerse con un Grammy Latino en la gala que se celebrará dentro de poco, el 19 de noviembre, en Miami. Se trata de Daniel Minimalia, guitarrista, compositor y multinstrumentista que cuenta ya con una trayectoria a sus espaldas lo suficientemente importante como para haberse hecho un hueco en la música instrumental a nivel interna-

cional y que está nominado en la categoría de 'Mejor disco instrumental' gracias a su álbum 'Terra'. "La verdad es que estoy muy contento, además de que se dé en un año tan difícil para todos como está siendo este 2020. Un músico también vive de emociones y el reconocimiento sabe muy bien, sobre todo cuando vienen de colegas. Los Grammy Latino se deciden mediante votación y viene de

músicos y artistas de todo el mundo que valoran tu trabajo", señala para GENTE este artista, quien no es la primera vez que se ve en este selecto grupo, ya que en 2017 también estuvo nominado por otro disco, 'Origen', el predecesor de 'Terra'.

En las últimas semanas, a ese reconocimiento se ha sumado un hecho al que da prácticamente la misma importancia: "Acabo de hacer un concierto en Guadalajara, en su auditorio, y me está pasando un poco lo mismo que con esta nominación: los conciertos que estoy pudiendo hacer después del confinamiento los vivo el doble, incluso me atrevería a decir que el público también. La gente se ha portado genial, ha llenado las salas y lo ha hecho respetando las medidas de seguridad. Las experiencias encima del escenario están siendo completamente diferentes para mejor", expone.

Abriéndose camino

El hecho de apostar por un género como el de la música instrumental, con poco respaldo a nivel comercial, ha

