

GETAFE

MUYFAN | PÁG. 14

"Me gustaría probar suerte en la ficción"

Edu Soto protagoniza en el Teatro Príncipe Gran Vía 'Post!', un espectáculo escrito por él mismo



COMPRA VENTA DE LIBROS

COMPRAMOS LIBROS Y BIBLIOTECAS A DOMICILIO
HACEMOS ENVÍOS NACIONALES E INTERNACIONALES

www.librosalcana.com

info@librosalcana.com

C/ Marqués de Viana, 52 - 28039 Madrid

☎91.220.42.63 ☎629.240.523 📍684.442.863

librosalcana

SANIDAD | PÁG. 8

Getafe ya es la gran ciudad del Sur con menor tasa de contagios

La incidencia acumulada en los últimos catorce días es de 166 casos por cada 100.000 habitantes, por debajo del resto de localidades del entorno

● Ninguna de las nueve áreas de salud corre el riesgo de tener confinamientos

TRANSPORTES | PÁG. 7

La nueva Línea 11 atravesará la capital

El nuevo trayecto unirá Cuatro Vientos con Valdebebas Norte cuando esté finalizado



ACTUALIDAD | PÁG. 4

Polémica apertura del Isabel Zendal

La Comunidad de Madrid inauguró esta semana el Hospital Enfermera Isabel Zendal, que estará dedicado a la atención de pandemias y emergencias sanitarias ● El Gobierno regional lo califica de "hito" mientras otros sectores critican que la inversión debería haber sido para Atención Primaria



DEPORTES | PÁG. 12

Al Real Madrid se le atragantan los alirones

El conjunto blanco vuelve a pegar un bajón en la Liga en la temporada posterior a la consecución del título ● En los últimos años solo repitió éxito en una ocasión, en la 07-08

LA FRASE

"No voy a dimitir. Tengo fuerza y voy a darlo todo, como siempre"

Zinedine Zidane

El entrenador del Real Madrid daba la cara después del serio revés sufrido por el equipo en la quinta jornada de la Liga de Campeones.



LA CIFRA

24

Otro golpe a los autónomos

A la caída de la actividad económica por la crisis sanitaria se suma ahora otro inconveniente para los autónomos: la subida de hasta 24 euros en su cuota mensual.

EL PERSONAJE



Un trago muy Amargo

El bailarín Rafael Amargo fue detenido el pasado martes 1 de diciembre por presuntos delitos de organización criminal y tráfico de drogas.

EDITA:
GENTE EN MADRID, S.L.

EDITOR:
FERNANDO IBÁÑEZ

COORDINADORES
DE REDACCIÓN:
FRANCISCO QUIRÓS
JAIME DOMÍNGUEZ

JEFE DE FOTOGRAFÍA:
CHEMA MARTÍNEZ

JEFE DE MAQUETACIÓN:
CARLOS ZUGASTI

MAQUETACIÓN:
ENRIQUE ALONSO

SECRETARIA
DE REDACCIÓN:
ELENA HORTA

DIRECTOR DE
GRANDES CUENTAS
Y ACC. ESPECIALES:
CARLOS ECHEGUREN

JEFE DE MARKETING:
RAFAEL VARA

COORDINADORA
DE PUBLICIDAD:
ANA SÁNCHEZ

DISEÑO GRÁFICO:
PATRICIA MARTÍNEZ

REDACCIÓN:
CONDE DE PEÑALVER, 17
1ª PLANTA
28006, MADRID

TELÉFONO:
91 369 77 88

E-MAIL:
info@genteenmadrid.com

CONTROLADO POR:



EL PERIÓDICO GENTE
NO SE RESPONSABILIZA
NI SE IDENTIFICA CON
LAS OPINIONES QUE SUS
LECTORES Y COLABORADORES
EXPONGAN EN SUS CARTAS
Y ARTÍCULOS



Paula Dapena, durante el minuto de silencio

EL APUNTE

Ídolos ejemplares, el que esté libre de pecado...

Desde su Argentina natal hasta Nueva Zelanda. Es difícil encontrar un rincón en el mundo donde no se haya rendido homenaje a Diego Armando Maradona, uno de los mejores futbolistas de la historia y, sin duda, el que tuvo más carisma a nivel internacional.

Los méritos deportivos del 'Pelusa' están fuera de toda duda, no así su vida privada, marcada por una reconocida adicción a las drogas y varios problemas conyugales, con acusación de malos tratos incluida. Todo ese cóctel es clave para realizar un acercamiento al perfil de Maradona, un personaje con muchas aristas y, algunas de ellas, nada ejemplares. Parece obvio que si el mundo del balompié decidió guardar un minuto de silencio antes de sus partidos fue para reconocer todo lo que aportó el argentino a este deporte. Por eso extraña que desde determinados sectores se critiquen esos reconocimientos. Sin ir más lejos, la jugadora gallega Paula Dapena se sentó durante el minuto de silencio de su equipo a modo de protesta. La crítica es necesaria, pero, ¿acaso se estaba aplaudiendo alguna de las actitudes reprochables del Diego?

Eso sí, tampoco es de recibo las numerosas amenazas que ha recibido Dapena a través de redes sociales, muchas con tintes machistas.

LA FOTO DE LA SEMANA



Un 'madrileño' de fama internacional

Este jueves 3 de diciembre Rafael Nadal recibió la Gran Cruz de la Orden del Dos de Mayo, un reconocimiento que hace el Gobierno regional al campeón español por "su ejemplo, compromiso y visión del deporte y de la vida en general".

EL SEMÁFORO



Falta de conciencia en parte de la población

La Policía Municipal de Madrid ha intervenido hasta el domingo 29 de noviembre en 1.650 fiestas privadas. Además ha interpuesto más de 6.000 multas por no llevar mascarilla.



La conexión de Vox con varios exmilitares

"Por supuesto que es nuestra gente". Así se refería la diputada de Vox Macarena Olona a la carta al Rey de mandos retirados del Ejército, que hablaban de "Gobierno socialcomunista".



Reconocimiento a toda una trayectoria

La Academia del Cine ya ha comunicado quién recibirá el premio honorífico en los Goya 2021: Ángela Molina. Está previsto que la gala se celebre el próximo 6 de marzo.



@gentedigital



SALTARSE LA CUARENTENA



INTUBAR A TU MEJOR AMIGO

Si eres contacto estrecho de un caso de COVID-19 la cuarentena es la medida más importante para cortar la transmisión del virus.



Comunidad de Madrid

El Hospital Isabel Zendal, entre el orgullo y la polémica

La Comunidad de Madrid inaugura una de sus apuestas estrella para luchar contra la Covid-19 • Ciertos sectores critican que había otras prioridades

JAIME DOMÍNGUEZ
@JaimDominguez

La Comunidad de Madrid inauguró este martes 1 de diciembre el Hospital Enfermera Isabel Zendal, una de sus principales apuestas para combatir la pandemia de Covid-19 y las que pudieran llegar a la región en el futuro, así como cualquier emergencia, crisis sanitaria o necesidad asistencial. El centro dispondrá de tres pabellones de 10.500 metros cuadrados cada uno (aunque ahora solo empezará a funcionar uno de ellos) y 1.056 camas, de las que 1.008 serán de hospitalización y 48 para UCI (16 de cuidados intensivos y 32 de cuidados intermedios).

La nueva dotación sanitaria, calificada como "un hito histórico" por el Gobierno regional, no ha estado exenta de críticas por parte de la oposición y de los representantes de los profesionales sanitarios madrileños. Los defensores de su construcción en-

salzan el hecho de que se haya levantado en tan solo tres meses desde su aprobación y que cuente con la última tecnología para atender a los pacientes afectados por el coronavirus. "Los madrileños inauguran hoy con orgullo el Hospital Isabel Zendal, que es la representación del esfuerzo, la perseverancia y la lucha de una región contra el virus. Es el recordatorio de que cuando Madrid se marca un objetivo y trabaja con convicción, se pueden superar las metas más difíciles", señaló la presidenta regional, Isabel Díaz Ayuso, que añadió que "estamos a salvar vidas, ese es el único objetivo. Un gran hospital público no puede ser una mala noticia para nadie a no ser que el sectarismo político lo vea así. Nosotros seguimos hacia adelante".

Su consejero de Sanidad, Enrique Ruiz Escudero, afirmó que Madrid es "capaz de hacer posible, lo que otros creen imposible". "Los madrileños y el conjunto de los españoles van a estar más se-



Inauguración del Hospital Enfermera Isabel Zendal

DERIVADOS DE URGENCIAS

Los pacientes llegarán la semana próxima

Los primeros pacientes del Hospital Enfermera Isabel Zendal llegarán al nuevo centro sanitario la próxima semana, según adelantó el consejero de Sanidad, Enrique Ruiz Escudero, que apuntó que vendrán deri-

vados desde los servicios de Urgencias de otros hospitales de la región.

En cuanto a los trabajadores sanitarios que los atenderán, uno de los temas más polémicos desde que se anunció el proyecto, Ruiz Escudero indicó que se empezarán a incorporar en los próximos días. La Consejería de Sanidad abrió un periodo para que los profesionales que qui-

sieran ser trasladados a este nuevo centro lo pidieran de forma voluntaria, una decisión que tomaron alrededor de un centenar. Se estima que se necesitan otros 500 para que el hospital funcione. Para llegar a este número, Ruiz Escudero indicó que se está realizando "un plan" con los 11.324 contratos que se hicieron para combatir la pandemia en la región.

guros porque gracias a este hospital el Sistema Nacional de Salud da un paso de gigante en proteger la salud de los ciudadanos y promover su bienestar", concluyó.

Atención Primaria

Frente a esta visión positiva, los partidos de izquierdas y varias asociaciones profesionales han criticado el coste de la nueva infraestructura, que ronda los 100 millones

EL CENTRO SE HA LEVANTADO TRAS UNAS OBRAS DE TRES MESES DE DURACIÓN

SUS TRES PABELLONES CONTARÁN CON MÁS DE MIL CAMAS MÉDICAS

SE UTILIZARÁ PARA LUCHAR CONTRA LAS PANDEMIAS Y LAS EMERGENCIAS

de euros. Apuntan que esa cantidad se debería haber destinado al refuerzo de la Atención Primaria.

"Los recursos de los madrileños no están para obras faraónicas justo cuando vemos centros de salud cerrados", señaló el portavoz adjunto del PSOE en la Asamblea, José Cepeda. En la misma línea se manifestó el portavoz de Más Madrid, Pablo Gómez Perpinyà, que califica la construcción como "marketing político".

CONCENTRACIÓN | GRITOS CONTRA AYUSO

Un centenar de sanitarios protestaron frente al centro y pidieron medios

Los manifestantes criticaron el sobrecoste de la nueva dotación • Aseguran que sería más efectivo la contratación de más personal

Cerca de un centenar de personas, convocadas por el colectivo Sanitarios Necesarios, se concentraron frente al Hospital Enfermera Isabel

Zendal el mismo día de la inauguración al grito de 'Ayuso dimisión', 'Más enfermeras, menos Valdebebas' y 'Privatizar en su única meta'.



Protesta

Una de sus portavoces, Dora García, explicó que el centro no representa más que "la especulación, el ladrillo y la devastación de la sanidad pública madrileña". "Con los 100 millones que ha costado se podrían contratar durante un año 4.000 profesionales, que hubiera sido más efectivo y eficaz", añadió la representante de SummAT (SUMMA 112-Asamblea de Trabajadores) Rosa López, que calificó la inauguración como "una vergüenza".

ALTERNATIVO VIDENTE AFRICANO

MAESTRO KARAN

Gran experiencia en la solución de cualquier problema

Rapidez y garantía, en menos de 7 días tus problemas estarán resueltos: vuelta de la persona amada, cura de la impotencia sexual, previene el mal de ojo, mejora la vida familiar, protege frente a los enemigos y soluciona todo aquello que te preocupa.

Trabaja conjuntamente con un gran centro especializado de África. Utilizamos su magia para darle a conocer su camino y destino a seguir a través de una videncia clara de su pasado, presente y futuro.

Consultas en mi gabinete o por correspondencia si no puede desplazarse

GARANTÍA TOTAL 600 806 572

MURPROTEC
 Tratamientos definitivos contra la humedad

Cuidando de tu hogar, cuidamos de ti
Cuando tu casa y tú vivís
100% sin humedades,
os cambia la cara



 CONDENSACIÓN
  CAPILARIDAD
  FILTRACIONES



 Empresa líder del sector
 con certificación
 ISO 9001

Delegaciones Murprotec en: España, Portugal, Francia, Bélgica, Holanda, Italia, Suiza y Luxemburgo

Más de
65
 AÑOS DE EXPERIENCIA
 DESDE 1954



Solicita tu diagnóstico gratuito, personalizado, in situ y sin compromiso

900 30 11 30

www.murprotec.es



El ministro de Sanidad, Salvador Illa, anunció este miércoles las medidas para la Navidad

Sanidad ordena el cierre de las autonomías durante la Navidad

El plan establece una polémica excepción para reagruparse con familiares "o allegados" • Madrid votó en contra y cuestiona su aplicación real, pero asegura que lo acatará

J.D./E.P.
@gentedigital

Con el único voto en contra de la Comunidad de Madrid y la abstención de Cataluña. El Gobierno central y los gobiernos autonómicos aprobaron las medidas de preven-

ción específicas para las próximas navidades, que serán de obligado cumplimiento en todo el país.

La más polémica, y quizá la más difícil de entender, es la que atañe a la movilidad entre las distintas comunidades. En principio se aplicará un cierre perimetral entre el

LAS REUNIONES FAMILIARES SE AMPLIARÁN A 10 PERSONAS EN LAS FIESTAS

23 de diciembre y el 6 de enero similar al que hubo durante la Fase 3 de la desescalada, pero se introduce una excepción: los viajes estarán permitidos siempre que sea para reagruparse con familiares "o allegados".

La amplitud de este último término ha provocado multitud de críticas, como las de la Comunidad de Madrid. Su consejero de Sanidad, Enrique Ruiz Escudero, señaló que "entendemos que es una dificultad para las propias fuerzas de orden público, tanto para la Policía Nacional como para la Guardia Civil, establecer este tipo de control" y se preguntó cómo se va a justificar cada desplazamiento. En cualquier caso, indicó que la Comunidad acatará las medidas.

En la misma línea se manifestó el vicepresidente regio-

nal, Ignacio Aguado, que en su cuenta de Twitter calificó las restricciones como "un tramantojo que nace sin el consenso necesario". "Tal y como están redactadas, generan más incertidumbre y son absolutamente ineficaces. Hoy los 'allegados' cotizan al alza en toda España", añadió.

Otras medidas

En cuanto al resto de aspectos de la normativa, al final el Gobierno central ha asumido las peticiones de las autonomías, entre ellas las que propuso Madrid. Las reuniones familiares y sociales que se pro-

duzcan entre el 23 de diciembre y el 6 de enero podrán tener un máximo de 10 personas, niños incluidos, pertenecientes a dos burbujas familiares distintas.

En cuanto al toque de queda, comenzará de manera excepcional a las 1:30 horas los días 24 y 31 de diciembre. Eso sí, se especifica que a partir de las medianoche solo se podrá salir a la calle para volver al propio domicilio, no para acudir a otras casas.

Respecto a la hostelería, el plan señala que seguirán con las mismas normas de aforo y prevención, así como con el resto de restricciones vigentes en cada comunidad autónoma. En el caso de Madrid, esto significa que, a no ser que el Gobierno regional diga lo contrario, las mesas de bares y restaurantes será de seis personas.

DESDE ESTE VIERNES

Madrid se cierra perimetralmente hasta el próximo 14 de diciembre

Con el objetivo de llegar a la Navidad con la mejor situación epidemiológica posible, la Comunidad de Madrid activó este viernes 4 de diciembre el cierre perimetral de su territorio, una medida restrictiva que estará en vigor hasta el próximo lunes 14 de diciembre. Las entradas y las salidas de la región no estarán permitidas, a no ser que se justifiquen por motivos laborales, sanitarios, educativos o de cuidados de dependientes.

La medida afecta directamente a los días del año en los que la Comunidad de Madrid recibe más turistas de todo el año, ya que tradicionalmente muchos visitantes llegan desde otras partes de España para disfrutar de las luces y de la oferta cultural y gastronómica de la capital, además de hacer sus compras navideñas.

Aglomeraciones

Una de las preocupaciones de las administraciones públicas y de las autoridades sanitarias es que los madrileños, ante la imposibilidad de salir de la región, se concentren en el centro de la capital y se produzcan aglomeraciones como las que se vivieron el pasado fin de semana en el entorno de Sol.

Un regalo para los niños más necesitados

CaixaBank pone en marcha una nueva edición de 'El Árbol de los Sueños' • Este año se cumplirán los deseos de 25.000 menores de toda España

GENTE

CaixaBank ha puesto en marcha una nueva edición de la iniciativa 'El Árbol de Sueños', que logrará que 25.000 niños en situación de vulnerabilidad de toda España tengan un juguete esta Navidad.

Miles de personas, entre entidades colaboradoras, trabajadores sociales, voluntarios, empleados y clientes de la entidad financiera, participarán en hacer posibles los deseos de los pequeños de las familias que peor lo están



Árbol de los Sueños

pasando. Los organizadores han hecho un esfuerzo especial este año debido a las complicaciones derivadas de la crisis sanitaria y económica de la Covid-19.

En las oficinas

Las cartas de los niños se han distribuido por las 4.000 oficinas de CaixaBank. Clientes y empleados pueden solicitar una de las cartas y, de esa forma, contribuir a hacer realidad el deseo expresado por el menor. El plazo para la recepción de los regalos finalizará el 11 de diciembre.

La incidencia acumulada sigue bajando en la región

El número de contagios por cada 100.000 habitantes era de 225 este miércoles 2

REDACCIÓN

La incidencia acumulada de Covid-19 sigue descendiendo en la Comunidad de Madrid. Según los datos publicados este miércoles por el Ministerio de Sanidad, el número de

contagios por cada 100.000 habitantes en los últimos 14 días fue de 225, por debajo de la media nacional, que ese mismo día estaba en 251.

Madrid se sitúa de esta manera como la séptima autonomía del país con una menor tasa de positivos, por detrás de Canarias (80), Baleares (198), Extremadura (217), Cataluña (219), Murcia (222) y Galicia (224).



La nueva Línea 11 atravesará la capital desde el Suroeste hasta el Noreste

El proyecto conectará Cuatro Vientos con Valdebebas pasando por Atocha, Conde de Casal y el aeropuerto • Las obras comenzarán en el año 2022

GENTE
@gentedigital

La Comunidad de Madrid convertirá la Línea 11 de Metro en 'la Diagonal de Madrid', un trayecto que atravesará la capital del Suroeste al Noreste, desde Cuatro Vientos hasta Valdebebas, con más de 30 kilómetros de extensión. Así lo anunció esta semana el vicepresidente de la Comunidad de Madrid, Ignacio Aguado, que destacó que el nuevo recorrido se cruzará con once de las doce líneas de Metro de Madrid (todas excepto MetroSur), y pasará por siete intercambiadores, por lo que "va a contribuir a vertebrar la red todavía más".

Según Aguado, se trata del proyecto más importante del suburbano madrileño de los últimos 15 años. Hace unos meses se anunció una primera ampliación desde Plaza Elíptica a Conde de Casal, que ahora se ha incrementado notablemente.

Nuevo trayecto

En la actualidad la L11 une el barrio de La Fortuna (Leganes) con Plaza Elíptica, pasando por las estaciones de La Peseta, Carabanchel Alto, San Francisco, Pan Bendito, Abrantes y Opañel. Una de las novedades será que en su extremo suroeste se extienda hasta Cuatro Vientos, conectando de esta manera con la L10. Pero la actuación más importante, y quizá la más complicada, será la que la lleve al corazón de la ciudad. Desde Plaza Elíptica llegará hasta Conde de Casal en un tramo que pasará por las es-

LAS CIFRAS

33,5

Kilómetros

Será la nueva extensión de la Línea 11, que ahora apenas cuenta con 8.

1.625

Millones de euros

Será el presupuesto de un proyecto que espera contar con fondos europeos.

4

Estaciones nuevas

Se construirán las de Comillas, Madrid Río, Ciudad de la Justicia y Valdebebas.

taciones de nueva creación de Comillas y Madrid Río y por las ya existentes de Palos de la Frontera y Atocha Renfe. A partir de Conde de Casal el nuevo trayecto girará hacia el Norte, con paradas en Vinateros, La Elipa, Pueblo Nuevo, Arturo Soria y Mar de Cristal, desde donde se prolongará hasta la futura Ciudad de la Justicia, el Aeropuerto Adolfo Suárez-Madrid Barajas y Valdebebas Norte, lugar donde llegarán a su fin sus 33,5 kilómetros.

Según el consejero de Transportes, Ángel Garrido, la L11 dará respuesta a algunos de los problemas de Metro, ya que proporcionará alternativas para llegar a Atocha y a Barajas, hasta ahora solo cubiertos por la L1 y la L8, respectivamente. También se



Aguado y Garrido presentaron el proyecto de la Línea 11 en la Escuela de Metro COM. DE MADRID

descongestionará la L6, uno de los ejes más importantes de la red.

La previsión de la Comunidad de Madrid es que las obras arranquen en 2022 y terminen entre 2025 y 2026. La inversión necesaria estará en torno a los 1.625 millones de euros y el Gobierno regional espera obtenerlos del Fondo de Recuperación de la Unión Europea dentro de su estrategia para transformar la movilidad hacia un modelo más sostenible.

A TODOS LOS QUE TRABAJAMOS POR Y PARA LAS PERSONAS MAYORES

DUEREMOS DECIRLOS QUE TENEMOS QUE ESTAR ORGULLOSOS DEL ESFUERZO QUE HEMOS HECHO, QUE SEGUIREMOS LUCHANDO POR ELLOS Y QUE, JUNTOS, SEREMOS AÚN MUCHO MÁS FUERTES.



ESTIEMPO DE UNIÓN

901 30 20 10 • www.amavir.es



amavir
residencias para mayores



La incidencia ha bajado en Getafe

Getafe ya es la gran ciudad con menor incidencia de todo el Sur

La incidencia acumulada ha bajado por primera vez de la barrera de los 200 contagios por cada 100.000 habitantes ● La Zona Básica de Salud de El Greco es la única de las nueve de la localidad que ha subido su tasa respecto al día 24

MEDIO AMBIENTE

J.D.
@gentedigital

Gracias a un descenso casi generalizado en todos sus barrios, Getafe se ha convertido esta semana en la gran ciudad del Sur de la Comunidad de Madrid con una menor incidencia acumulada de Covid-

19 en los últimos 14 días. Según el informe epidemiológico que publicó el martes 1 de diciembre la Consejería de Sanidad, la localidad registró 166 casos de Covid-19 por cada 100.000 habitantes en ese periodo, un descenso significativo respecto al 24 de noviembre, cuando eran 223.

Estas cifras colocan a Getafe en una situación más favorable que otras grandes urbes de su entorno, como

166

Tasa
Son los contagios que ha presentado Getafe por cada 100.000 habitantes

Alcorcón (183), Leganés (183), Parla (192), Pinto (207), Valdemoro (211), Fuenlabrada (235) y Móstoles (271). Todas ellas han experimentado descensos en la última semana.

Por zonas

En cuanto a las nueve Zonas Básicas de Salud (ZBS) en las que se divide la ciudad, ninguna de ellas corre el riesgo de sufrir restricciones de

movilidad, ya que todas están lejos del límite de 400 contagios por cada 100.000 vecinos en los últimos 14 días que marca ahora la Comunidad de Madrid para decretar su cierre perimetral.

La que más incidencia registró, y la única que ha subido respecto a la semana pasada, ha sido El Greco, cuya tasa ha pasado de 210 a 233. La otra que supera los 200 es Sánchez Morate (207), aunque con un descenso respecto a los 338 del 24 de noviembre. Se mantiene Getafe Norte (181) y bajan Las Margaritas (162), El Bercial (160), Juan de la Cierva (152), Sector III (139), Las Ciudades (124) y Perales del Río (124).

MÁS INFORMACIÓN

gentedigital.es

Toda la actualidad de Getafe en nuestra página web

Los vecinos de Perales del Río, contra una gasolinera

URBANISMO

E.P.

Vecinos del barrio de Perales del Río en Getafe han comenzado esta semana una recogida de firmas a través de la plataforma Change.org contra la instalación de una gasolinera en el centro del casco urbano, a menos de 50 metros de las edificios habitados.

Los afectados se han dirigido en el escrito de recogida de firmas a los responsables del supermercado donde se instalará la estación de servicio, mostrando su oposición, ya que "la proximidad a las viviendas hace que los gases resultantes de la carga y repostaje de combustible sean vertidos al aire, haciendo respirar gases altamente tóxicos como el benceno". Asimismo, señalan que tampoco están dispuestos "a soportar el incremento de tráfico que dicha instalación conllevaría, en un barrio plagado de niños", por lo que solicitan que se replanteen montar una gasolinera convencional.

Rechazo del pleno

El 25 de noviembre, el pleno rechazó esta estación de suministro y el concejal de Urbanismo, Jorge Rodríguez, aseguró que "es voluntad directa de la Comunidad de Madrid, ya que PP y Ciudadanos aprobaron la liberalización de los establecimientos de hidrocarburos, obligando a los ayuntamientos a conceder todas las licencias".

Nuevos vehículos para la Policía Local

Se han adquirido seis coches patrulla y uno camuflado ● Cuentan con desfibriladores y con un kit de protección para los agentes

SEGURIDAD

GENTE

La Policía Local de Getafe cuenta con siete nuevos vehículos en su flota, seis de ellos patrullas y uno camuflado. Entre los primeros hay dos con desfibriladores inteligentes

y otros cuatro con un kit de detenidos, que añade un habitáculo especial con pantalla de protección para los agentes, preparado para evitar autolesiones de los arrestados y con un sistema de retención de puertas.

Los patrullas son automáticos y el camuflado es de ba-

jas emisiones, ya que funciona con gas natural. Se han adquirido por renting y ha supuesto una inversión de 284.000 euros.

Sala de vigilancia

La Comisaría de la Policía Local ha anunciado la construcción de una nueva sala de comunicaciones de 70 metros cuadrados un videoworld de pantallas más grande, de manera que se mejore el control y vigilancia de tráfico.



Nuevos vehículos

Más de treinta denuncias por no llevar mascarillas

SUCESOS

REDACCIÓN

La Policía Local de Getafe denunció a 31 personas por no usar mascarillas entre el 23 y el 29 de noviembre. Además cursó denuncias a 21 participantes en fiestas domiciliarias y a otras 21 por agrupación de más de seis personas, en el marco del Es-

tado de Alarma. También se pusieron 20 denuncias por incumplimiento del toque de queda.

Los agentes getafenses también realizaron 10 denuncias por tenencia o consumo de sustancias estupefacientes y se hicieron inspecciones a tres locales, bien por apertura fuera de horario o por incumplimiento de las medidas sanitarias.



La protesta vecinal

Orcasitas reclama más iluminación en su barrio

USERA

M. H. N.

Alrededor de 150 vecinos de Orcasitas (Usera), según datos policiales, se unieron el 26 de noviembre a la comitiva encabezada por Más Madrid con linternas, frontales y sus teléfonos móviles para reclamar al Ayuntamiento de Madrid luces para su barrio.

El edil de Más Madrid, Félix López-Rey, fue el encargado de leer el manifiesto 'Enciende la luz de tu barrio'. "No estamos en contra de que se ilumine el Centro, pero queremos que cuando vayamos a meter la llave en el portal podamos ver porque hay iluminación. Y para que la gente pueda ir segura", comentó el concejal de la oposición. "Los barrios están a oscuras, con calles sin luz, comercios en declive, inseguridad y falta de limpieza", aseguró.

COMERCIO

M. H. NAVARRO
@gentedigital

'Confía en Usera. Compra en Usera' es el lema de la campaña puesta en marcha por la Junta Municipal para fomentar y apoyar al comercio de proximidad en su distrito. Esta iniciativa estará en la calle hasta finales del mes de diciembre y cuenta con una inversión superior a 20.000 euros. Según fuentes municipales, se busca así impulsar el consumo en las tiendas de proximidad que siguen abriendo a diario para sacar adelante sus negocios en una situación difícil como la actual.

"Prendemos apoyar al comercio del distrito y buscamos movilizar e incentivar la confianza de los vecinos en el comercio tradicional de nuestros barrios", explica la concejala de Usera, Loreto Sordo.

La campaña cuenta con diferentes soportes como una gran lona colgada en la fachada de la sede municipal, carteles ubicados en los comercios y en edificios municipales como centros culturales, deportivos o dependencias de servicios sociales, dípticos y pegatinas.

Su objetivo es informar de las medidas que deben tomar los comerciantes para que los vecinos puedan seguir comprando en condiciones de seguridad, confiando y consumiendo en sus comercios más cercanos "Tras el esfuerzo y la conducta ejemplar de nuestros vecinos para ser uno de los barrios con menos incidencia de la Covid-19, toca no bajar la guardia y apoyar con determi-



Uno de los carteles instalados en un edificio de la avenida de Córdoba, 8

Usera lanza una campaña de apoyo a su comercio

Esta iniciativa se desarrollará hasta finales del mes de diciembre ● Su objetivo es fomentar el consumo en las tiendas de proximidad situadas en los siete barrios del distrito

SE REPARTIRÁN
3.000 BOLSAS
POR COMPRAR
EN PEQUEÑOS
NEGOCIOS

nación a los sectores que lo están pasando mal", dice la edil del PP.

Por fases

En una primera fase, los vocales de los grupos políticos del distrito visitarán los comercios informando de la campaña y agentes de la Policía Municipal participarán en el reparto de dípticos en castellano y chino. En una segunda etapa se entregarán 3.000 bolsas entre los vecinos que rea-

licen sus compras y servicios en Usera. Además, las calles de Periana, Marcelo Usera y Rafaela Ybarra lucirán más de 200 banderolas, junto con los vinilos en autobuses de las líneas 6, 18, 78, 81 y 76 de la EMT que recorrerán los siete barrios del distrito.

MÁS INFORMACIÓN

gentedigital.es

Toda la actualidad de los distritos de Madrid en nuestra web

Carabanchel Alto reclama el inicio de las obras de la L-11

TRANSPORTE

M. H.

La Asociación de Vecinos de Carabanchel Alto reclamó este lunes 30 de noviembre, coincidiendo con el anuncio de que la L-11 de Metro se convertirá en la línea Diagonal de Madrid, el inicio de las obras de ampliación hasta Atocha Renfe "ya", y aseguró que este nuevo itinerario es "el de las promesas incumplidas".

Este colectivo considera que el proyecto, que "iba avanzando lentamente, con los proyectos de impacto ambiental y de obra", se vea perjudicado por lo que califica como "un nuevo anuncio rimbombante", el de convertir la Línea 11 en "la Diagonal", atravesando Madrid del suroeste al noreste, uniendo Cuatro Vientos con Valdebebas y el aeropuerto de Barajas.

Financiación en el aire

A su juicio, "podría parecer una noticia positiva, de reforzamiento de una ampliación ya en curso", pero "la letra pequeña del anuncio es muy preocupante", y subraya que, entre otros aspectos, "quedan en suspenso todas las obras hasta conseguir la financiación de la Unión Europea para todo el proyecto".

Por otro lado, estos vecinos dudan de que se cumplan los plazos de comienzo de los trabajos. El primer tramo, que irá de Plaza Elíptica a Conde Casal, no está previsto antes de 2022.

Adif remodelará la estación de tren de Aluche

TRANSPORTE

M. H. N.

Adif (Administrador de Infraestructuras Ferroviarias) remodelará la estación subterránea de Aluche, que forma parte de la Línea C5 de Cercanías de Madrid, y acometerá mejoras en otras cinco estaciones próximas de esta misma línea, las de Fanjul, Las

Águilas, Doce de Octubre, Laguna y Puente Alcocer. La licitación de los contratos de consultoría y asistencia técnica para la redacción de los proyectos básicos y de construcción de todas estas actuaciones tiene un presupuesto de 2,8 millones de euros. Estos proyectos forman parte del Plan de Mejora de Cercanías de la Comunidad de Madrid.



El intercambiador de transportes de Aluche

Rechazo a la reforma de Eduardo Barreiros

USERA-VILLVERDE

M. H. N.

Vecinos de Usera y Villaverde, la Framv y la asociación ciclista Pedalibre se concentraron el pasado 28 de noviembre contra el proyecto de reforma de la calle de Eduardo Barreiros, que dará acceso a la plataforma logística de la M-40. Los convocantes explicaron

que están en contra de una remodelación que "viene disfrazada de itinerario ciclista, pero con carriles bici engañosos, interrumpidos, sin calzada y discontinuos". Consideran que este proyecto de urbanización "está diseñado para dar servicio a la plataforma logística en lugar de a las necesidades vecinales y sin eliminar el paso a nivel, a pesar de que la ley lo exige".

Los contagios bajan en toda la zona Noroeste

Majadahonda es la gran ciudad con una menor incidencia acumulada, con 200 casos por cada 100.000 habitantes

● Una Zona Básica de Salud de Las Rozas es la única que sube

SANIDAD

J.D.
@gentedigital

El informe epidemiológico que publicó este martes 1 de diciembre la Comunidad de Madrid reflejó una bajada generalizada de los contagios por Covid-19 en todas las grandes ciudades de la zona Noroeste de la región. Esta tendencia favorable se ha manifestado también en las Zonas Básicas de Salud en las que están divididas estas localidades, ya que solo la de La Marazuela (Las Rozas) experimentó un incremento respecto a la semana anterior.

La situación sanitaria más preocupante sigue siendo la de Collado Villalba, el único municipio de la zona que supera los 300 casos detectados por cada 100.000 habitantes en los últimos 14 días, en concreto 307. Esta cifra, sin embargo, supone un descenso muy importante con respecto al informe del pasado 24 de noviembre, cuando eran 406. En cuanto a sus tres Zonas Básicas de salud, que siguen confinadas perimetralmente, la tasa más alta la encontramos en Collado Villalba-Pueblo (360), seguida por Collado Villalba-Es-

COLLADO VILLALBA ES LA ÚNICA CIUDAD CON MÁS DE 300 POSITIVOS

tación (270) y Sierra de Guadarrama (262). Todas ellas superaban los 400 la semana pasada.

Bajadas

A continuación aparece Boadilla del Monte, cuya única ZBS rozaba el día 24 de noviembre los 300 casos por cada 100.000 vecinos (296) y que esta semana ha logrado bajar hasta los 260.

También bajan los contagios en Las Rozas, cuya inci-

LAS CIFRAS

Ciudad	Incidencia
Collado Villalba	307
Boadilla del Monte	260
Las Rozas	225
Pozuelo de Alarcón	208
Majadahonda	200

dencia acumulada ha pasado de 252 a 225 casos, aunque su Zona Básica de Salud de La Marazuela es la única de todo el Noroeste que ha visto cómo su tasa se incrementaba, pasando de 166 positivos por cada 100.000 habitantes a 207. Se trata de la segunda subida consecutiva, ya que el 17 de noviembre era de 149. Bajan Monterrozas (de 213 a 170),

Las Rozas (de 305 a 268) y Las Matas (de 332 a 287).

En Pozuelo el lunes 30 se levantaron las restricciones en San Juan de la Cruz, que un día más tarde registraba una tasa de 176, la más baja de una ciudad donde la media está en 208. Somosaguas también desciende por debajo de los 200 (199) y Estación se

queda en 229.

La incidencia más baja de toda la zona está en Majadahonda (200), con Cerro del Aire en 225 casos y Valle de la Oliva en 129.

MÁS INFORMACIÓN

gentedigital.es

Toda la actualidad del Noroeste en nuestra página web

El Abono Transportes será gratis para los mayores

LAS ROZAS

REDACCIÓN

Los mayores de Las Rozas podrán tener su Abono Transportes anual gratuito de cara al año 2021. Así lo anunció el Ayuntamiento de la localidad esta semana, señalando que subvencionará los 63 euros que ha fijado la Comunidad de Madrid como precio para este título.

“Desde el Ayuntamiento somos conscientes del enorme valor que tienen en nuestra sociedad nuestros mayores, y por eso trabajamos constantemente para poner en marcha medidas que se traduzcan en más facilidades para ellos”, señaló el alcalde, José de la Uz. Este título anual será gratuito en toda la Comunidad de Madrid a partir de 2023.

Más seguridad para el Punto Limpio local

MAJADAHONDA

El Ayuntamiento de Majadahonda ha mejorado la seguridad en el Punto Limpio de la ciudad mediante la instalación de un nuevo vallado, una caseta de control y varias cámaras de videovigilancia. Los vecinos tendrán que mostrar el DNI para acceder a la dotación.



Pruebas de antígenos en Collado Villalba

Activado el Plan de Inclemencias Invernales

Garantizar los servicios esenciales y despejar las calles son algunos de los objetivos ● En el dispositivo participarán 160 profesionales

BOADILLA

GENTE

El Ayuntamiento de Boadilla del Monte ha activado esta semana el Plan de Emergencias ante Inclemencias Invernales con el objetivo de garantizar la vialidad de la red

de carreteras y calles, los servicios esenciales, la atención a los ocupantes de los vehículos atrapados o la coordinación para evacuaciones de zonas aisladas por la nieve.

El dispositivo consta de 160 efectivos entre Policía Local, Protección Civil, Emergencias y servicios municipi-



Presentación de la campaña

pales de limpieza, jardines y mantenimiento. A todos ellos se suman los agentes de la Guardia Civil. Dispondrán de varios vehículos y herramientas contra la nieve.

Sesenta toneladas

La cantidad de sal disponible asciende a 60 toneladas. Si fuera necesario se dispondría de cinco camiones de 3.500 kilos para su distribución con dos operarios por vehículo.

El PP se apoya en Vox para aprobar el presupuesto

POZUELO

AGENCIAS

El PP, con el apoyo de Vox, aprobó inicialmente el presupuesto del Ayuntamiento de Pozuelo de Alarcón para el año 2021 en el pleno extraordinario celebrado esta semana. Las cuentas superan los 107 millones de euros y contemplan inversiones como la

reforma y acondicionamiento de la mediana de la avenida de Europa (3,2 millones de euros), la mejora de vías públicas y plan de mejora de rotondas (1,5 millones de euros) y la rehabilitación de la zona de La Estación (un millón de euros).

Ciudadanos, PSOE y Somos Pozuelo votaron en contra de la iniciativa del equipo de Gobierno.

Torrejón y Coslada, dos ejemplos de reducción de los contagios

Las dos localidades han bajado notablemente su tasa de incidencia, sobre todo en las Zonas Básicas de Salud donde hubo restricciones: Brújula, Las Fronteras, Doctor Tamames y Barrio del Puerto ● No se prevén limitaciones en el Corredor

de incidencia acumulada de 102 casos por cada 100.000 habitantes, lejos de los más de 500 en los que se basaron las autoridades para decretar las restricciones. En esa senda se mueve también Brújula, con una tasa de 185 y 38 positivos confirmados en los últimos 14 días.

Mirando a Coslada, Doctor Tamames baja su tasa de incidencia hasta los 109 casos por cada 100.000 habitantes, mientras que Barrio del Puerto se queda en 190, en todo caso, lejos del baremo de los 400 que ahora aplica el Gobierno regional a la hora de establecer limitaciones.

A la baja

También sabe lo que es sufrir restricciones Alcalá de Henares. Esta localidad tiene

ALCALÁ DE HENARES TAMBIÉN ESTÁ EN UNA BUENA DINÁMICA

SAN FERNANDO TIENE UNA TASA DE INCIDENCIA GLOBAL DE 185 POSITIVOS

ahora una tasa de incidencia de 133 casos por cada 100.000 habitantes, tras detectarse 261 positivos en las dos últimas semanas. Por su parte, San Fernando de Henares arroja una tasa de 185 casos.

MÁS INFORMACIÓN

gentedigital.es

Toda la actualidad del Corredor del Henares, en nuestra web.

EN BREVE



Celebración del día 1

SAN FERNANDO DE HENARES

Los test rápidos de VIH, más cerca

El Pleno del Ayuntamiento de San Fernando aprobó una proposición en torno al día internacional de lucha contra el VIH en la que se asegura que los test rápidos están "al alcance de cualquier vecino".

COSLADA

Mejoras en una zona de la ciudad

El Ayuntamiento de Coslada está llevando a cabo unas mejoras en la zona de la calle de Nuestra Señora de Bellaescusa, donde se están realizando obras en la red de pluviales durante tres semanas.

SAN FERNANDO DE HENARES

Vuelven los 'Jueves de cine'

San Fernando de Henares, a través del área de Cultura, vuelve a poner en marcha el programa 'Jueves de Cine' para los meses invernales. Como novedad, habrá un ciclo infantil en enero.

SANIDAD

F.Q.
@gentedigital

En uno u otro momento, las localidades de Torrejón de Ardoz y Coslada fueron objeto de restricciones por parte del Gobierno regional. Sin embargo, unas semanas después de haberse levantado lo confinamientos en algunas de sus Zonas Básicas de Salud (ZBS) más afectadas, los datos invitan a pensar en unas

109

Tasa a la baja: La ZBS de Doctor Tamames se encuentra muy lejos de la barrera de los 500 casos

semanas de relativa calma. Unos claros ejemplos de esa buena labor en las áreas del Corredor del Henares son las ZBS de Brújula, Las Fronteras, Doctor Tamames y Barrio del Puerto. Las dos primeras, pertenecientes a la localidad de Torrejón, salen bien paradas del último informe epidemiológico de la Consejería de Sanidad. Así, a 1 de diciembre, Las Fronteras tenía una tasa



Test de antígenos en Torrejón de Ardoz

El Comercio Local
NOS NECESITA
más que nunca

Gente en apoyo al comercio local

Comprando en tu localidad también ayudas a mantener viva tu ciudad, a generar empleo, a dinamizar la economía local, a apoyar a emprendedores de la zona.

Y a su vez te beneficias de un trato profesional, y de confianza, variedad, calidad y producto local, precios competitivos, evitas desplazamientos innecesarios.

No queremos verlos cerrar...



FÚTBOL | LIGA SANTANDER

Una reválida casi siempre en suspenso

El Real Madrid vuelve a la dinámica de años anteriores y se aleja del título que ganó el curso pasado • En las últimas tres décadas solo repitió campeonato en una ocasión: en la temporada 2007-2008

F. QUIRÓS

francisco@gentedigital.es

A excepción de las salidas de Gareth Bale y Brahim Díaz y la incorporación de Martin Ødegaard, el Real Madrid cuenta con la misma plantilla que en la pasada temporada le valió para proclamarse campeón de Liga. Entonces, ¿qué es lo que le ha sucedido al equipo de Zidane para estar tan lejos de la versión mostrada tras el confinamiento?

Para valorar esa cuestión de deben poner encima de la mesa varios asuntos, como la desconexión del equipo en partidos puntuales, la plaga de lesiones que está padeciendo la plantilla blanca o el bajo rendimiento de piezas como Casemiro o Marcelo, sobre las que se sustentó el poderío madridista en otras épocas. Sin embargo, hay una que, vista con perspectiva, se puede considerar una ten-

LIGA Y CHAMPIONS

Un calendario de aúpa para despedir el año

Por unas u otras razones, lo cierto es que el Real Madrid llega inmerso en un mar de dudas a un tramo de la temporada donde el calendario acumula partidos destacados. Para empezar, este sábado 5 (16:15 horas) deberá visitar al Sevilla de Lopetegui, un entrenador que no tuvo fortuna en Chamartín, pero que en el Sánchez Pizjuán vuelve a recuperar crédito. El miércoles 9 (21 horas) cerrará la fase de grupos de la Champions recibiendo al Borussia Monchengladbach, antes del derbi con el Atlético.



SIGUE LA MALDICIÓN:
Una nueva lesión, la octava desde que es madridista, dejará a Hazard en el dique seco hasta 2021

dencia recurrente: al Real Madrid le cuesta un mundo ganar dos Ligas consecutivas.

Antecedentes

Desde que la entidad de Chamartín encadenara Ligas con una facilidad pasmosa en la recta final de los 80 de la mano de la 'Quinta del Buitre', solo en una ocasión ha sido capaz de encadenar dos campeonatos seguidos: en la 2006-2007 y en la 2007-2008. Salvo en esos casos, el resto de intentos fueron en vano, co-

3

Derrotas blancas:

El Real Madrid ya ha perdido tantos partidos como en toda la Liga pasada

menzando por el curso 1995-1996, cuando Jorge Valdano apenas aguantó una vuelta en el banquillo blanco para dejar paso a una triste etapa con Arsenio Iglesias que se saldó con el Real Madrid fuera de las competiciones europeas. En la 97-98, con Jupp Heynckes como entrenador, no fueron mejor las cosas, aunque el técnico alemán puede presumir de haber conquistado la ansiada séptima Copa de Europa. Tampoco un hombre de la casa

como Vicente del Bosque fue capaz de cambiar ese extraño rumbo en la 2001-2002, la temporada en la que el Madrid de los 'galácticos' volvió a ganar en el viejo continente, pero sufrió lo indecible en el torneo doméstico, lo que se repitió en la 2012-2013 con José Mourinho y en la 2017-2018 con el propio Zidane.

Aún queda mucha Liga, pero con 7 puntos de desventaja respecto al líder, parece que la situación podría repetirse.

FÚTBOL | LIGA SMARTBANK

El Leganés no va de vacaciones a Tenerife

El conjunto pepinero tratará de afianzarse en la zona alta de la tabla a costa de un equipo que optó recientemente por el cambio de entrenador

F. Q. S.

La Liga SmartBank continúa con su ritmo vertiginoso, disputando este fin de semana la que será la quinta jornada en

apenas quince días. De este particular maratón puede salir beneficiado un Club Deportivo Leganés al que, por el momento, no parece pesarle

mucho el cambio de categoría. Los pepineros visitan el lunes 7 (19 horas) el campo de un Tenerife que quiere cambiar el rumbo de la mano de su nuevo entrenador, Luis Miguel Ramis.

Polos opuestos

Mucho menos tendrá que esperar el Rayo Vallecano para disputar su encuentro. Los franjirrojos abren la jornada recibiendo este sábado 5 (14 horas) a la UD Logroñés, un recién ascendido que tratará de dar la sorpresa en Vallecas. Los de Iraola siguen en



El 'Lega' atraviesa una buena racha

puestos de 'play-off' de ascenso a la Liga Santander.

Por su parte, el Fuenlabrada jugará a domicilio. En su caso deberá visitar a un Real Zaragoza con muchos problemas en el plano institucional y en el deportivo, donde puede ser uno de los candidatos a descender a la categoría de bronce.

Esa misma amenaza la ve un poco más lejos la AD Alcorcón, un equipo revitalizado desde la llegada de Anquela al banquillo. Este domingo 6 (14 horas) recibe a un Almería muy crecido.

AGENDA DEPORTIVA

Un puente para vibrar con el mejor deporte

La parrilla televisiva presenta un menú variado para arrancar diciembre



SÁBADO 5 | 14 HORAS



Tarde de sábado con equipos madrileños

FÚTBOL: De forma consecutiva se disputarán Levante-Getafe, Sevilla-Real Madrid y Atlético-Valladolid.
» Movistar LaLiga

SÁBADO 5 | 20:45 HORAS



El Fernando Martín acapara los focos

BALONCESTO: El Urbas Fuenlabrada disputa uno de los choques más atractivos frente al Valencia Basket.
» Movistar Deportes

DOMINGO 6 | 14 HORAS



El 'efecto Anquela' frente a un 'gallito'

FÚTBOL: La AD Alcorcón, en clara línea ascendente, recibe a uno de los favoritos al ascenso, el Almería.
» Movistar LaLiga

DOMINGO 6 | 18:10 HORAS



Hamilton abre la puerta de la victoria

FÓRMULA 1: La ausencia del piloto inglés será la principal novedad en el GP de Sakhir.
» Movistar F1

MIÉRCOLES 9 | 21 HORAS



La Champions da alas a los de Simeone

FÚTBOL: El Atlético cierra la fase de grupos visitando el campo del Red Bull Salzburg austriaco.
» Movistar Liga de Campeones

BALONCESTO | LIGA ACB

Cuentas pendientes en el Coliseum de Burgos

El Real Madrid visita al Hereda San Pablo con el recuerdo de la derrota sufrida en el último 'play-off'

F. Q. SORIANO
francisco@gentedigital.es

Sufrió lo indecible para disfrutar del reconocimiento logrado durante muchos años. El Hereda San Pablo Burgos se había acostumbrado a perder en lo despachos lo que ganaba en la cancha, aunque una vez solventados todos los obstáculos parece haber llegado a la Liga ACB con el ob-

EL CUADRO BURGALÉS ES ACTUALMENTE CUARTO EN LA CLASIFICACIÓN



Imagen de un duelo de la pasada temporada

jetivo de quedarse para muchos años.

Así lo ratifican resultados tan importantes como los logrados en la campaña 2019-2020, donde conquistó la Champions League y se metió en las semifinales del 'play-off' por el título, una fase en la que dejó por el camino al Real Madrid, derrotándolo en la fase de grupos por 87-83. Ese antecedente

flotará en el ambiente del Coliseum de Burgos este domingo 6 (18:30 horas), cuando ambos equipos vuelvan a verse las caras en la fase regular de esta 2020-2021, en la que el Real Madrid es líder y el cuadro burgalés cuarto.

Dificultades

Más modestos son los objetivos de los otros dos equipos madrileños. El Urbas Fuenla-

brada tratará de reencontrarse con la victoria, aunque para ello deberá superar este sábado 5 (20:45 horas) en el Fernando Martín a un rival de trono como el Valencia Basket. Por su parte, el Movistar Estudiantes, decimocuarto, visitará en la mañana del domingo 6 (12:30 horas) la pista del RETAbet Bilbao Basket, al que aventaja en dos triunfos.

EN BREVE

WATERPOLO | DIV. HONOR FEM.

Las madrileñas no tienen descanso

Lejos del paréntesis que se toma el Geodesic Real Canoe en la División de Honor masculina, el CDN Boadilla y la AR Concepción tienen este sábado 5 duelos ante el Catalunya y el Sant Andreu.

FÚTBOL | LIGA IBERDROLA

Vuelta a la rutina tras el parón internacional

Este fin de semana se celebra la décima jornada de la Liga Iberdrola con los partidos Athletic-Atlético, Real Madrid-Sevilla, Madrid CFF-Valencia y Levante-Rayo Vallecano.

FÚTBOL SALA | PRIMERA DIV.

El Inter se mide con el competitivo Osasuna

Tras el empate (1-1) en la pista del Fútbol Emotion Zaragoza, el Movistar Inter regresa este viernes 4 (20 horas) al Jorge Garbajosa para recibir al Osasuna Magna, un equipo que siempre es correoso.

VOLEIBOL | LIGA IBERDROLA

Uno de los favoritos llega a Chamberí

La undécima jornada de la máxima categoría nacional femenina de voleibol depara un interesante partido entre el Madrid Chamberí y el segundo de la tabla, el Avarca Menorca, este sábado (19 horas).



El cuadro colegial atraviesa un buen momento

BALONCESTO | LIGA FEMENINA

El 'Estu' visita a un candidato dolido

Jugará en la cancha de un Valencia Basket que viene de encajar su primera derrota • Las madrileñas son cuartas tras vencer al Tenerife

F. Q.

Liderado por Leslie Knight (22 puntos de valoración), el Movistar Estudiantes logra la novena victoria del curso en la Liga Femenina a costa del Ciudad de La Laguna Tenerife (71-52). De este modo, el único representante madrileño en la máxima categoría nacional se asienta en la cuarta plaza, aunque la cercanía del Lointek Gernika Bizkaia y del cuadro canario con el que se midió el pasado viernes 27 (están a un solo triunfo) hace que las ju-

gadoras que dirige Alberto Ortego no puedan relajarse.

Además, el calendario depara al 'Estu' un partido complicado en la penúltima jornada de la primera vuelta. En ella deberá visitar este domingo 6 (13:15 horas) la cancha de un Valencia Basket que sigue haciendo méritos para romper el dominio de Perfumerías Avenida y Spar Girona, aunque la semana pasada sufría su primera derrota del curso al caer frente al cuadro salmantino en la prórroga por 71-69.

Si hubiera que definir con una sola palabra las cualidades profesionales de Edu Soto esa sería polifacético. Ya sea delante de las cámaras de un programa de televisión, participando en algún concurso o ahora subido a un escenario, el de Mataró demuestra que con talento y trabajo se pueden ir abordando retos, por complicados que éstos sean. Una buena muestra de ello es 'Post!', un espectáculo que estrenó el pasado 29 de noviembre y que lleva su firma por partida doble: ideó el show y, además, es uno de sus protagonistas.

Para toda la gente que esté pensando en acudir al Teatro Príncipe Gran Vía, ¿cómo definirías 'Post!'?

A medida que voy hablando con más medios de comunicación se me va ocurriendo el símil con 'Matrix', una realidad paralela a la que estamos viviendo, eso sí, mucho más amable. La trama parte de un grupo de artistas que estamos confinados con la necesidad de crear algo para que cuando se abran las puertas de los teatros podamos entretejer a la gente y tener trabajo. Más real imposible. Hemos vuelto al teatro y espero que el público, como está demostrando, tenga muchas ganas de salir de casa y de ir a lugares seguros a distraerse un rato y olvidarse de todo lo malo.

¿Cómo surgió la idea?

Tenía que haber hecho 'Charlie y la fábrica de chocolate', habíamos hablado para ser el protagonista de ese musical con la misma productora que en 'Post!'. Me dijeron que no se iba a hacer, que no había dinero para un espectáculo tan monumental. Como el productor es vecino mío y paseaba el perro por delante de mi casa, le propuse hacer algo más barato, vendiéndole la moto en pleno confinamiento.

Entonces, el confinamiento alimentó tu capacidad creativa.

A mí me vendría bien un confinamiento al año durante un par de meses, pero voluntario, porque si no, no mola. El obligatorio ha sido un poco más ansioso, pero me dije a mí mismo que, ya que tenía estar metido ahí dentro, aprovechara para invertir bien el tiempo. Escribí una película, este musical, aprendí a montar vídeos, cogí la cámara de fotos y el manual de instrucciones para sacarla todo el partido, he aprendido a manejar un programa para montar canciones... He hecho de todo.

Hablando de la música, es un elemento que está presente en 'Post!'. Habrá gente que descubriera esa faceta tuya en 'Tu cara me suena', pero, ¿de dónde viene?

De mis padres, los dos cantaban. Mi padre tiene un vozarrón que me recuerda a esos grandes artistas que, desgraciadamente, nos van abandonando. Él tiene una manera de cantar que te pone los pelos de punta. En 'Post!' le escucharemos. Cuando yo empecé a cantar me pregunté por qué y más tarde me res-



ENTREVISTA A EDU SOTO

"Me vendría bien un confinamiento al año, pero voluntario"

Protagoniza 'Post!' en el Teatro Príncipe Gran Vía, una comedia musical cuyas líneas maestras diseñó él mismo meses atrás ● En el reparto, que tiene un toque familiar con su padre y su pareja, también está Antonio Canales

ENTREVISTA DE FRANCISCO QUIRÓS SORIANO (@franciscoquiros)

pondí a mí mismo: "Eres bobo, lo tienes delante". Con 16 años ya tenía mi grupo de música, y a los 22 comencé a ir a clases de canto. Es algo que necesito hacer imperativamente, en mi casa, en un escenario... donde sea. Si yo escribo algo, la música siempre va a estar presente.

Otro de los motivos especiales que tendrá para ti 'Post!' es compartir escenario con tu padre...

Sí, es muy bonito. Mi madre se fue el 1 de enero de este año y tengo ese deseo de disfrutar de mi padre hasta que llegue el momento de separarnos. Esta es la mejor manera, teniéndole aquí en Madrid, encima del escenario y sonriendo todos los días. Además, también está mi chica en el escenario y el bebé en el camerino esperando a que terminemos, así que es una función redondísima.

¿Te ves dentro de unos años compartiendo escenario con tu hijo?

Lo he pensado muchas veces, pero yo no voy a empujar para que eso suceda, tiene que ocurrir de forma natural. Sí, sueño con ello, sería muy bonito decirle de repente a mi hijo que coja la guitarra, que vamos a hacer un tema, en casa,

"SI YO ESCRIBO ALGO, LA MÚSICA ES UN ELEMENTO QUE VA A ESTAR MUY PRESENTE"

"ME GUSTARÍA PROBAR SUERTE EN EL MUNDO DE LA FICCIÓN, YA HE ESCRITO ALGUNA SERIE"

tranquilamente. Sus juguetes van a ser casi todos instrumentos, luego me pedirán los otros, obviamente, pero los instrumentos no le van a faltar.

Uno de los que también está presente en el reparto de 'Post!' es Antonio Canales.

Es un lujo compartir escenario y camerinos con él. Es un tipo entrañable, maravilloso, familiar, cariñoso y que tiene el poso de los grandes artistas; este país ha dado muchos y él está entre ellos, indiscutiblemente. Es una maravilla empaparse de sus vivencias, de su olfato, es muy tranquilizador cuando me dice: "Niño, lo estás haciendo muy bien. Confía porque esto va a ir para delante y la gente va a venir". Que el grande te diga eso es muy bonito. Es genial tener a una persona con tanta experiencia a tu lado.

Has hecho programas de televisión, también espectáculos, no sé si a nivel profesional hay te queda algún reto que te gustaría abordar en el futuro.

Me gustaría dar un paso en un sentido, se lo pido a los Reyes Magos, que están ya cerca: el mundo de la ficción. También estoy escribiendo varios proyectos para series. Siempre es bueno que queden cosas por hacer.



AGENDA CULTURAL | EL OCIO DE LA REGIÓN



UNA DE LAS VOCES MÁS PECULIARES: Kutxi Romero hace un inciso con Marea (banda con la que se volverá a reunir en enero de 2021, como ya ha adelantado) para ofrecer dos actuaciones muy especiales en Madrid, conciertos íntimos en acústico los días 6 y 7 de diciembre en el Teatro EDP Gran Vía, donde estará acompañado por Juanito y el Pete, con los que muestra otra forma de disfrutar del rock and roll.

MADRID >> Teatro EDP Gran Vía | 6 y 7 de diciembre (21:30 horas) | Precio: 20 euros



UN VERDADERO CLÁSICO: Godot es hoy en día más que una obra de teatro, forma parte la imaginación colectiva. La fuerza, el humor, la poesía, la ternura, el dolor, la risa que nos transmite este texto, metáfora de la vulnerabilidad y el coraje del ser humano, siguen vigentes.

LEGANÉS >> Teatro José Monleón | Viernes 11 (20 horas) | Precio: 13 euros



MÁS SABE 'EL BRUJO': Rafael Álvarez brilla en 'Dos tablas y una pasión', una obra con textos de Lope de Vega, Cervantes, San Juan de la Cruz, Santa Teresa, Quevedo, Fray Luis de León y San Francisco de Asís. Está acompañado por la música en directo de un violín.

SAN SEBASTIÁN DE LOS REYES >> Teatro Adolfo Marsillach | Sábado 5 (20 horas) | Precio: 18 euros

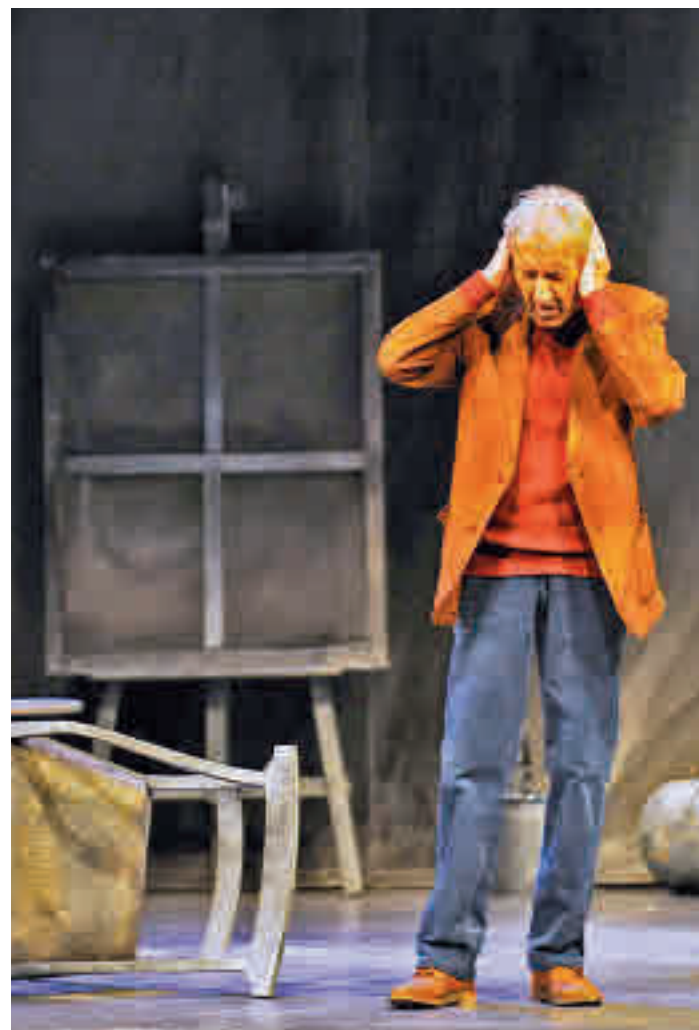

UNA TRAGICOMEDIA PARA DESPEDIR A ESTE 2020

María Ruiz dirige la adaptación teatral de 'El beso', con Isabel Ordaz y Santiago Molero como protagonistas.

MADRID >> Teatro Español | De martes a domingo, hasta el 3 de enero

INTRODUCCIÓN AL MUNDO DE LA ÓPERA

'Ven a cocinar a la ópera' es un espectáculo interactivo para toda la familia con música y cantantes en directo.

ALCOBENDAS >> Centro de Arte | Sábado 5 (18 horas) | Precio: 4 €

YLLANA DAN LA NOTA CON 'GREENPISS'

Divertidísima sátira sobre la ecología, el futuro de nuestro planeta y la supervivencia de nuestra propia especie.

MÓSTOLES >> Teatro del Bosque | Sábado 5 (20 horas) | Precio: 10-15 €



MÚSICA DE CELEBRACIÓN: Los actos del Día de la Constitución incluyen un concierto de la Banda de Música de Getafe, con la 'Suite de la ópera de los tres peniques'. Habrá dos pases programados y el acceso al recinto solo se hará con invitación.

GETAFE >> Teatro Federico García Lorca | Domingo 6 (12 y 19 horas) | Con invitación

UN SEGURO SOBRE LAS TABLAS: José Sacristán interpreta a un pintor, con muchos años en el oficio, que lleva tiempo sumido en una crisis creativa. Desde que falleció de forma imprevista su mujer, que era todo para él, prácticamente no ha podido volver a pintar.

COSLADA >> Teatro Municipal | Sábado 5 (20 horas) | Precio: 16-20 euros

UN REPASO A LA ACTUALIDAD CON HUMOR

'Que nadie se mueva' es una comedia de Jon Plazaola y Esteban Roel con los cuerpos de seguridad en el foco.

MADRID >> Teatro La Latina | Sábados del 5 al 26 de diciembre



¡GETAFE LATE!

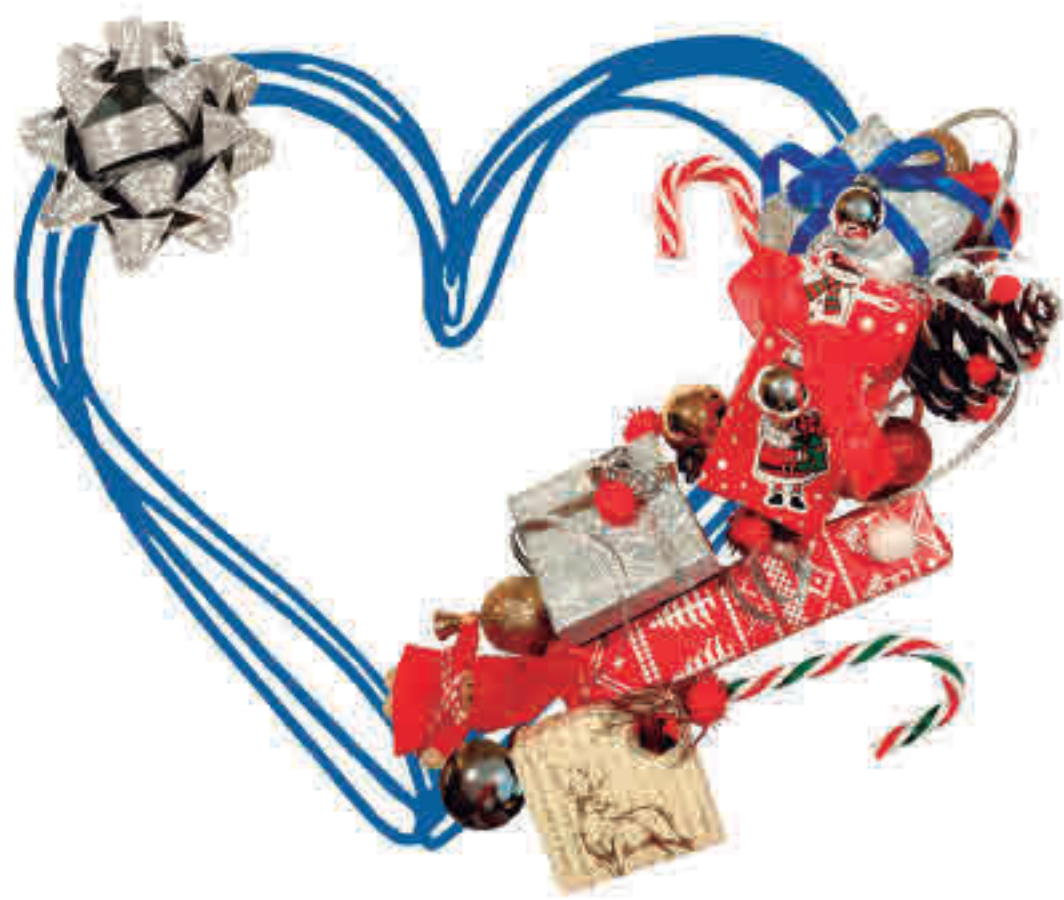

Esta Navidad
compra con el corazón

