

# Gente

AÑO 14, NÚMERO 597  
DEL 4 AL 11 DE DICIEMBRE DE 2020

madrid

ALCOBENDAS | LA MORALEJA | SAN SEBASTIÁN DE LOS REYES

MUYFAN | PÁG. 14

"Me gustaría probar suerte en la ficción"

Edu Soto protagoniza en el Teatro Príncipe Gran Vía 'Post!', un espectáculo escrito por él mismo



dental **com**  
www.dentalcom.info

ALCOBENDAS: C/ San Andrés, 4 - Tel: 91 661 31 52  
ALCOBENDAS: Paseo Chopera, 27 - Tel: 91 661 22 34  
ALCOBENDAS: Paseo Valdehoyas, 14 - Tel: 91 490 37 60  
SAN SEBASTIÁN DE LOS REYES: Avda. de Marconi - Tel: 91 661 00 88

TU CLÍNICA DENTAL DE CONFIANZA  
NO SOMOS FRANQUICIA



## COMPRA VENTA DE LIBROS

COMPRAMOS LIBROS Y BIBLIOTECAS A DOMICILIO  
HACEMOS ENVÍOS NACIONALES E INTERNACIONALES  
[www.librosalcana.com](http://www.librosalcana.com)

[info@librosalcana.com](mailto:info@librosalcana.com)

C/ Marqués de Viana, 52 - 28039 Madrid  
91.220.42.63 91.629.240.523 91.684.442.863

Libros Alcana

COVID-19 | PÁG. 8

## La Moraleja no baja de la barrera de los 400 casos

Este área de Alcobendas podría continuar con las restricciones al menos otra semana más ● Preocupan los contagios en V Centenario y Miraflores

MEDIO AMBIENTE | PÁG. 9

## Una recogida de residuos más eficaz

El Ayuntamiento de Alcobendas y la empresa encargada del servicio de recogida de basuras presentaron esta semana el sistema que permite realizar el seguimiento automático y en tiempo real de toda la flota de vehículos que recogen los residuos en los casi 5.000 contenedores



gentedigital.es

# Amarras

¿Cómo quieres que sea tu Boda?

MENÚ  
TODO INCLUIDO **73,50€**  
Válido durante 2021

Amarras

Paseo Fuente Lucha, s/n (dentro del parque) ALCOBENDAS  
91 827 83 98 • 91 827 84 19

[www.amarras.es](http://www.amarras.es)





## LA FRASE

"No voy a dimitir. Tengo fuerza y voy a darlo todo, como siempre"

## Zinedine Zidane

El entrenador del Real Madrid daba la cara después del serio revés sufrido por el equipo en la quinta jornada de la Liga de Campeones.



## LA CIFRA

24

## Otro golpe a los autónomos

A la caída de la actividad económica por la crisis sanitaria se suma ahora otro inconveniente para los autónomos: la subida de hasta 24 euros en su cuota mensual.

## EL PERSONAJE



## Un trago muy Amargo

El bailarín Rafael Amargo fue detenido el pasado martes 1 de diciembre por presuntos delitos de organización criminal y tráfico de drogas.

EDITA:  
GENTE EN MADRID, S.L.

EDITOR:  
FERNANDO IBÁÑEZ

COORDINADORES  
DE REDACCIÓN:  
FRANCISCO QUIRÓS  
JAIME DOMÍNGUEZ

JEFE DE FOTOGRAFÍA:  
CHEMA MARTÍNEZ

JEFE DE MAQUETACIÓN:  
CARLOS ZUGASTI

MAQUETACIÓN:  
ENRIQUE ALONSO

SECRETARIA  
DE REDACCIÓN:  
ELENA HORTA

DIRECTOR DE  
GRANDES CUENTAS  
Y ACC. ESPECIALES:  
CARLOS ECHEGUREN

JEFE DE MARKETING:  
RAFAEL VARA

COORDINADORA  
DE PUBLICIDAD:  
ANA SÁNCHEZ

DISEÑO GRÁFICO:  
PATRICIA MARTÍNEZ

REDACCIÓN:  
CONDE DE PEÑALVER, 17  
1ª PLANTA  
28006, MADRID

TELÉFONO:  
91 369 77 88

E-MAIL:  
info@genteenmadrid.com

CONTROLADO POR:



EL PERIÓDICO GENTE  
NO SE RESPONSABILIZA  
NI SE IDENTIFICA CON  
LAS OPINIONES QUE SUS  
LECTORES Y COLABORADORES  
EXPONGAN EN SUS CARTAS  
Y ARTÍCULOS



Paula Dapena, durante el minuto de silencio

## EL APUNTE

Ídolos ejemplares, el que esté libre de pecado...

Desde su Argentina natal hasta Nueva Zelanda. Es difícil encontrar un rincón en el mundo donde no se haya rendido homenaje a Diego Armando Maradona, uno de los mejores futbolistas de la historia y, sin duda, el que tuvo más carisma a nivel internacional.

Los méritos deportivos del 'Pelusa' están fuera de toda duda, no así su vida privada, marcada por una reconocida adicción a las drogas y varios problemas conyugales, con acusación de malos tratos incluida. Todo ese cóctel es clave para realizar un acercamiento al perfil de Maradona, un personaje con muchas aristas y, algunas de ellas, nada ejemplares. Parece obvio que si el mundo del balompié decidió guardar un minuto de silencio antes de sus partidos fue para reconocer todo lo que aportó el argentino a este deporte. Por eso extraña que desde determinados sectores se critiquen esos reconocimientos. Sin ir más lejos, la jugadora gallega Paula Dapena se sentó durante el minuto de silencio de su equipo a modo de protesta. La crítica es necesaria, pero, ¿acaso se estaba aplaudiendo alguna de las actitudes reprochables del Diego?

Eso sí, tampoco es de recibo las numerosas amenazas que ha recibido Dapena a través de redes sociales, muchas con tintes machistas.

## LA FOTO DE LA SEMANA



## Un 'madrileño' de fama internacional

Este jueves 3 de diciembre Rafael Nadal recibió la Gran Cruz de la Orden del Dos de Mayo, un reconocimiento que hace el Gobierno regional al campeón español por "su ejemplo, compromiso y visión del deporte y de la vida en general".

## EL SEMÁFORO



## Falta de conciencia en parte de la población

La Policía Municipal de Madrid ha intervenido hasta el domingo 29 de noviembre en 1.650 fiestas privadas. Además ha interpuesto más de 6.000 multas por no llevar mascarilla.



## La conexión de Vox con varios exmilitares

"Por supuesto que es nuestra gente". Así se refería la diputada de Vox Macarena Olona a la carta al Rey de mandos retirados del Ejército, que hablaban de "Gobierno socialcomunista".



## Reconocimiento a toda una trayectoria

La Academia del Cine ya ha comunicado quién recibirá el premio honorífico en los Goya 2021: Ángela Molina. Está previsto que la gala se celebre el próximo 6 de marzo.



@gentedigital



**SALTARSE LA CUARENTENA**



**INTUBAR A TU MEJOR AMIGO**

Si eres contacto estrecho de un caso de COVID-19 la cuarentena es la medida más importante para cortar la transmisión del virus.



**Comunidad de Madrid**



# El Hospital Isabel Zendal, entre el orgullo y la polémica

La Comunidad de Madrid inaugura una de sus apuestas estrella para luchar contra la Covid-19 • Ciertos sectores critican que había otras prioridades

JAIME DOMÍNGUEZ  
@JaimDominguez

La Comunidad de Madrid inauguró este martes 1 de diciembre el Hospital Enfermera Isabel Zendal, una de sus principales apuestas para combatir la pandemia de Covid-19 y las que pudieran llegar a la región en el futuro, así como cualquier emergencia, crisis sanitaria o necesidad asistencial. El centro dispondrá de tres pabellones de 10.500 metros cuadrados cada uno (aunque ahora solo empezará a funcionar uno de ellos) y 1.056 camas, de las que 1.008 serán de hospitalización y 48 para UCI (16 de cuidados intensivos y 32 de cuidados intermedios).

La nueva dotación sanitaria, calificada como "un hito histórico" por el Gobierno regional, no ha estado exenta de críticas por parte de la oposición y de los representantes de los profesionales sanitarios madrileños. Los defensores de su construcción en-

salzan el hecho de que se haya levantado en tan solo tres meses desde su aprobación y que cuente con la última tecnología para atender a los pacientes afectados por el coronavirus. "Los madrileños inauguran hoy con orgullo el Hospital Isabel Zendal, que es la representación del esfuerzo, la perseverancia y la lucha de una región contra el virus. Es el recordatorio de que cuando Madrid se marca un objetivo y trabaja con convicción, se pueden superar las metas más difíciles", señaló la presidenta regional, Isabel Díaz Ayuso, que añadió que "estamos a salvar vidas, ese es el único objetivo. Un gran hospital público no puede ser una mala noticia para nadie a no ser que el sectarismo político lo vea así. Nosotros seguimos hacia adelante".

Su consejero de Sanidad, Enrique Ruiz Escudero, afirmó que Madrid es "capaz de hacer posible, lo que otros creen imposible". "Los madrileños y el conjunto de los españoles van a estar más se-



Inauguración del Hospital Enfermera Isabel Zendal

## DERIVADOS DE URGENCIAS

### Los pacientes llegarán la semana próxima

Los primeros pacientes del Hospital Enfermera Isabel Zendal llegarán al nuevo centro sanitario la próxima semana, según adelantó el consejero de Sanidad, Enrique Ruiz Escudero, que apuntó que vendrán deri-

vados desde los servicios de Urgencias de otros hospitales de la región.

En cuanto a los trabajadores sanitarios que los atenderán, uno de los temas más polémicos desde que se anunció el proyecto, Ruiz Escudero indicó que se empezarán a incorporar en los próximos días. La Consejería de Sanidad abrió un periodo para que los profesionales que qui-

sieran ser trasladados a este nuevo centro lo pidieran de forma voluntaria, una decisión que tomaron alrededor de un centenar. Se estima que se necesitan otros 500 para que el hospital funcione. Para llegar a este número, Ruiz Escudero indicó que se está realizando "un plan" con los 11.324 contratos que se hicieron para combatir la pandemia en la región.

guros porque gracias a este hospital el Sistema Nacional de Salud da un paso de gigante en proteger la salud de los ciudadanos y promover su bienestar", concluyó.

## Atención Primaria

Frente a esta visión positiva, los partidos de izquierdas y varias asociaciones profesionales han criticado el coste de la nueva infraestructura, que ronda los 100 millones

EL CENTRO SE HA LEVANTADO TRAS UNAS OBRAS DE TRES MESES DE DURACIÓN

SUS TRES PABELLONES CONTARÁN CON MÁS DE MIL CAMAS MÉDICAS

SE UTILIZARÁ PARA LUCHAR CONTRA LAS PANDEMIAS Y LAS EMERGENCIAS

de euros. Apuntan que esa cantidad se debería haber destinado al refuerzo de la Atención Primaria.

"Los recursos de los madrileños no están para obras faraónicas justo cuando vemos centros de salud cerrados", señaló el portavoz adjunto del PSOE en la Asamblea, José Cepeda. En la misma línea se manifestó el portavoz de Más Madrid, Pablo Gómez Perpinyà, que califica la construcción como "marketing político".

ALTERNATIVO VIDENTE AFRICANO

**MAESTRO KARAN**

Gran experiencia en la solución de cualquier problema

Rapidez y garantía, en menos de 7 días tus problemas estarán resueltos: vuelta de la persona amada, cura de la impotencia sexual, previene el mal de ojo, mejora la vida familiar, protege frente a los enemigos y soluciona todo aquello que te preocupa.

Trabaja conjuntamente con un gran centro especializado de África. Utilizamos su magia para darle a conocer su camino y destino a seguir a través de una videncia clara de su pasado, presente y futuro.

Consultas en mi gabinete o por correspondencia si no puede desplazarse

**GARANTÍA TOTAL 600 806 572**

## CONCENTRACIÓN | GRITOS CONTRA AYUSO

### Un centenar de sanitarios protestaron frente al centro y pidieron medios

Los manifestantes criticaron el sobrecoste de la nueva dotación • Aseguran que sería más efectivo la contratación de más personal

Cerca de un centenar de personas, convocadas por el colectivo Sanitarios Necesarios, se concentraron frente al Hospital Enfermera Isabel

Zendal el mismo día de la inauguración al grito de 'Ayuso dimisión', 'Más enfermeras, menos Valdebebas' y 'Privatizar en su única meta'.



Protesta

Una de sus portavoces, Dora García, explicó que el centro no representa más que "la especulación, el ladrillo y la devastación de la sanidad pública madrileña". "Con los 100 millones que ha costado se podrían contratar durante un año 4.000 profesionales, que hubiera sido más efectivo y eficaz", añadió la representante de SummAT (SUMMA 112-Asamblea de Trabajadores) Rosa López, que calificó la inauguración como "una vergüenza".



**MURPROTEC**  
 Tratamientos definitivos contra la humedad

*Cuidando de tu hogar, cuidamos de ti*  
**Cuando tu casa y tú vivís**  
**100% sin humedades,**  
**os cambia la cara**



 CONDENSACIÓN
  CAPILARIDAD
  FILTRACIONES



 Empresa líder del sector  
 con certificación  
 ISO 9001

Delegaciones Murprotec en: España, Portugal, Francia, Bélgica, Holanda, Italia, Suiza y Luxemburgo

Más de  
**65**  
 AÑOS DE EXPERIENCIA  
 DESDE 1954



*Solicita tu diagnóstico gratuito, personalizado, in situ y sin compromiso*

**900 30 11 30**  
[www.murprotec.es](http://www.murprotec.es)





El ministro de Sanidad, Salvador Illa, anunció este miércoles las medidas para la Navidad

## Sanidad ordena el cierre de las autonomías durante la Navidad

El plan establece una polémica excepción para reagruparse con familiares "o allegados" • Madrid votó en contra y cuestiona su aplicación real, pero asegura que lo acatará

J.D./E.P.  
@gentedigital

Con el único voto en contra de la Comunidad de Madrid y la abstención de Cataluña. El Gobierno central y los gobiernos autonómicos aprobaron las medidas de preven-

ción específicas para las próximas navidades, que serán de obligado cumplimiento en todo el país.

La más polémica, y quizá la más difícil de entender, es la que atañe a la movilidad entre las distintas comunidades. En principio se aplicará un cierre perimetral entre el

LAS REUNIONES FAMILIARES SE AMPLIARÁN A 10 PERSONAS EN LAS FIESTAS

23 de diciembre y el 6 de enero similar al que hubo durante la Fase 3 de la desescalada, pero se introduce una excepción: los viajes estarán permitidos siempre que sea para reagruparse con familiares "o allegados".

La amplitud de este último término ha provocado multitud de críticas, como las de la Comunidad de Madrid. Su consejero de Sanidad, Enrique Ruiz Escudero, señaló que "entendemos que es una dificultad para las propias fuerzas de orden público, tanto para la Policía Nacional como para la Guardia Civil, establecer este tipo de control" y se preguntó cómo se va a justificar cada desplazamiento. En cualquier caso, indicó que la Comunidad acatará las medidas.

En la misma línea se manifestó el vicepresidente regio-

nal, Ignacio Aguado, que en su cuenta de Twitter calificó las restricciones como "un trampa que nace sin el consenso necesario". "Tal y como están redactadas, generan más incertidumbre y son absolutamente ineficaces. Hoy los 'allegados' cotizan al alza en toda España", añadió.

### Otras medidas

En cuanto al resto de aspectos de la normativa, al final el Gobierno central ha asumido las peticiones de las autonomías, entre ellas las que propuso Madrid. Las reuniones familiares y sociales que se pro-

duzcan entre el 23 de diciembre y el 6 de enero podrán tener un máximo de 10 personas, niños incluidos, pertenecientes a dos burbujas familiares distintas.

En cuanto al toque de queda, comenzará de manera excepcional a las 1:30 horas los días 24 y 31 de diciembre. Eso sí, se especifica que a partir de las medianoche solo se podrá salir a la calle para volver al propio domicilio, no para acudir a otras casas.

Respecto a la hostelería, el plan señala que seguirán con las mismas normas de aforo y prevención, así como con el resto de restricciones vigentes en cada comunidad autónoma. En el caso de Madrid, esto significa que, a no ser que el Gobierno regional diga lo contrario, las mesas de bares y restaurantes será de seis personas.

### DESDE ESTE VIERNES

## Madrid se cierra perimetralmente hasta el próximo 14 de diciembre

Con el objetivo de llegar a la Navidad con la mejor situación epidemiológica posible, la Comunidad de Madrid activó este viernes 4 de diciembre el cierre perimetral de su territorio, una medida restrictiva que estará en vigor hasta el próximo lunes 14 de diciembre. Las entradas y las salidas de la región no estarán permitidas, a no ser que se justifiquen por motivos laborales, sanitarios, educativos o de cuidados de dependientes.

La medida afecta directamente a los días del año en los que la Comunidad de Madrid recibe más turistas de todo el año, ya que tradicionalmente muchos visitantes llegan desde otras partes de España para disfrutar de las luces y de la oferta cultural y gastronómica de la capital, además de hacer sus compras navideñas.

### Aglomeraciones

Una de las preocupaciones de las administraciones públicas y de las autoridades sanitarias es que los madrileños, ante la imposibilidad de salir de la región, se concentren en el centro de la capital y se produzcan aglomeraciones como las que se vivieron el pasado fin de semana en el entorno de Sol.

## Un regalo para los niños más necesitados

CaixaBank pone en marcha una nueva edición de 'El Árbol de los Sueños' • Este año se cumplirán los deseos de 25.000 menores de toda España

### GENTE

CaixaBank ha puesto en marcha una nueva edición de la iniciativa 'El Árbol de Sueños', que logrará que 25.000 niños en situación de vulnerabilidad de toda España tengan un juguete esta Navidad.

Miles de personas, entre entidades colaboradoras, trabajadores sociales, voluntarios, empleados y clientes de la entidad financiera, participarán en hacer posibles los deseos de los pequeños de las familias que peor lo están



Árbol de los Sueños

pasando. Los organizadores han hecho un esfuerzo especial este año debido a las complicaciones derivadas de la crisis sanitaria y económica de la Covid-19.

### En las oficinas

Las cartas de los niños se han distribuido por las 4.000 oficinas de CaixaBank. Clientes y empleados pueden solicitar una de las cartas y, de esa forma, contribuir a hacer realidad el deseo expresado por el menor. El plazo para la recepción de los regalos finalizará el 11 de diciembre.

## La incidencia acumulada sigue bajando en la región

El número de contagios por cada 100.000 habitantes era de 225 este miércoles 2

### REDACCIÓN

La incidencia acumulada de Covid-19 sigue descendiendo en la Comunidad de Madrid. Según los datos publicados este miércoles por el Ministerio de Sanidad, el número de

contagios por cada 100.000 habitantes en los últimos 14 días fue de 225, por debajo de la media nacional, que ese mismo día estaba en 251.

Madrid se sitúa de esta manera como la séptima autonomía del país con una menor tasa de positivos, por detrás de Canarias (80), Baleares (198), Extremadura (217), Cataluña (219), Murcia (222) y Galicia (224).

# La nueva Línea 11 atravesará la capital desde el Suroeste hasta el Noreste

El proyecto conectará Cuatro Vientos con Valdebebas pasando por Atocha, Conde de Casal y el aeropuerto • Las obras comenzarán en el año 2022

GENTE  
@gentedigital

La Comunidad de Madrid convertirá la Línea 11 de Metro en 'la Diagonal de Madrid', un trayecto que atravesará la capital del Suroeste al Noreste, desde Cuatro Vientos hasta Valdebebas, con más de 30 kilómetros de extensión. Así lo anunció esta semana el vicepresidente de la Comunidad de Madrid, Ignacio Aguado, que destacó que el nuevo recorrido se cruzará con once de las doce líneas de Metro de Madrid (todas excepto MetroSur), y pasará por siete intercambiadores, por lo que "va a contribuir a vertebrar la red todavía más".

Según Aguado, se trata del proyecto más importante del suburbano madrileño de los últimos 15 años. Hace unos meses se anunció una primera ampliación desde Plaza Elíptica a Conde de Casal, que ahora se ha incrementado notablemente.

## Nuevo trayecto

En la actualidad la L11 une el barrio de La Fortuna (Leganes) con Plaza Elíptica, pasando por las estaciones de La Peseta, Carabanchel Alto, San Francisco, Pan Bendito, Abrantes y Opañel. Una de las novedades será que en su extremo suroeste se extienda hasta Cuatro Vientos, conectando de esta manera con la L10. Pero la actuación más importante, y quizá la más complicada, será la que la lleve al corazón de la ciudad. Desde Plaza Elíptica llegará hasta Conde de Casal en un tramo que pasará por las es-

## LAS CIFRAS

### 33,5

**Kilómetros**

Será la nueva extensión de la Línea 11, que ahora apenas cuenta con 8.

### 1.625

**Millones de euros**

Será el presupuesto de un proyecto que espera contar con fondos europeos.

### 4

**Estaciones nuevas**

Se construirán las de Comillas, Madrid Río, Ciudad de la Justicia y Valdebebas.

taciones de nueva creación de Comillas y Madrid Río y por las ya existentes de Palos de la Frontera y Atocha Renfe. A partir de Conde de Casal el nuevo trayecto girará hacia el Norte, con paradas en Vinateros, La Elipa, Pueblo Nuevo, Arturo Soria y Mar de Cristal, desde donde se prolongará hasta la futura Ciudad de la Justicia, el Aeropuerto Adolfo Suárez-Madrid Barajas y Valdebebas Norte, lugar donde llegarán a su fin sus 33,5 kilómetros.

Según el consejero de Transportes, Ángel Garrido, la L11 dará respuesta a algunos de los problemas de Metro, ya que proporcionará alternativas para llegar a Atocha y a Barajas, hasta ahora solo cubiertos por la L1 y la L8, respectivamente. También se



Aguado y Garrido presentaron el proyecto de la Línea 11 en la Escuela de Metro COM. DE MADRID

descongestionará la L6, uno de los ejes más importantes de la red.

La previsión de la Comunidad de Madrid es que las obras arranquen en 2022 y terminen entre 2025 y 2026. La inversión necesaria estará en torno a los 1.625 millones de euros y el Gobierno regional espera obtenerlos del Fondo de Recuperación de la Unión Europea dentro de su estrategia para transformar la movilidad hacia un modelo más sostenible.

## A TODOS LOS QUE TRABAJAMOS POR Y PARA LAS PERSONAS MAYORES

DUEREMOS DECIRLOS QUE TENEMOS QUE ESTAR ORGULLOSOS DEL ESFUERZO QUE HEMOS HECHO, QUE SEGUIREMOS LUCHANDO POR ELLOS Y QUE, JUNTOS, SEREMOS AÚN MUCHO MÁS FUERTES.



## ESTIEMPO DE UNIÓN

901 30 20 10 • www.amavir.es



**amavir**  
residencias para mayores



# Las restricciones siguen en La Moraleja

Aunque la tasa de incidencia baja, esta Zona Básica de Salud sigue por encima de los 400 casos

● Preocupan las subidas en V Centenario y Miraflores

## SANIDAD

F.Q.  
@gentedigital

No hubo sorpresas el pasado viernes 27 de noviembre. La Consejería de Sanidad decidió prolongar las restricciones a la movilidad en la Zona Básica de Salud (ZBS) de La Moraleja, en Alcobendas, una medida que tiene muchos visos de seguir en vigor otra semana más después de los resultados del último informe epidemiológico publicado este martes 1 de diciembre.

Aunque ha experimentado un leve descenso respecto al

anterior registro, La Moraleja sigue sin cumplir con uno de los requisitos que fija la Comunidad de Madrid para levantar el confinamiento perimetral: tener una tasa de incidencia acumulada por debajo de los 400 casos por cada 100.000 habitantes. En concreto, esta ZBS tiene 403 (la semana pasada estaba en 416), con 96 positivos confirmados en los últimos 14 días.

EL ÁREA DE  
V CENTENARIO  
SE ASOMA  
PELIGROSAMENTE  
A LOS 400 CASOS

Salvo cambio drástico, no se espera que las autoridades decreten más en restricciones en Alcobendas y San Sebastián de los Reyes, aunque el último informe también alerta de un crecimiento importante en otras dos ZBS.

### Repuntes

En este sentido, V Centenario ha dejado atrás unos días de descensos en sus positivos para dispararse hasta los 336 casos por cada 100.000 habitantes, cuando la semana precedente solo tenía registrados 221. Por tanto, este área



Los test de antígenos ya son una realidad en La Moraleja y Chopera

de San Sebastián de los Reyes se acerca peligrosamente a la franja de los 400, sinónimo de restricciones.

Sin llegar a esas cotas, pero también inmersa en una dinámica al alza, la ZBS de Miraflores cuenta con una tasa de 260 casos, un dato que contrasta claramente con los

155 que se registraban el 10 de noviembre.

En el lado opuesto se hallan Chopera (264 casos), Valdelasfuentes (140), Reyes Católicos (234), Rosa Luxemburgo (315) y Dehesa Vieja (217), mientras que Marqués de la Valdavia sigue estanca da en los 136.

### MÁS INFORMACIÓN

[gentedigital.es](https://gentedigital.es)

Toda la actualidad de Sanse y Alcobendas, en nuestra web.

**AHORA LOS DÍAS EMPIEZAN CON ÁNGELS Y TERMINAN CON PEPA**

ÁNGELS BARCELÓ  
Hoy por Hoy  
L-V de 08:00 a 12:20h

PEPA BUENO  
Hora 25  
L-V de 20:00 a 23:30h

**SER**  
Madrid Norte 89.6 FM

**EL PODER DE LA VOZ**

## Alcobendas cumple notablemente con los ODS

### SALUD

#### AGENCIAS

Alcobendas forma parte de las ciudades con un "alto cumplimiento" de los Objetivos de Desarrollo Sostenible relativos a la Salud, según el informe 'Los ODS en 100 ciudades españolas' de la Red Española para el Desarrollo Sostenible (REDS). En dicho documento también aparecen otras localidades de la región, como Alcalá de Henares, Pozuelo, Las Rozas, Getafe o Parla.

El diagnóstico global del grado de cumplimiento de los Objetivos de Desarrollo Sostenible en las ciudades concluye que la mayoría (82%) se encuentran a mitad de camino y en una transición progresiva hacia la sostenibilidad. El 11,30 por ciento de los ODS ha conseguido alcanzar un grado de cumplimiento satisfactorio de sus indicadores en determinadas ciudades.



Romero y Martín Perdiguero, durante la visita

## Un acercamiento a las vacunas de la Covid-19

### SS. REYES

#### GENTE

La localidad de San Sebastián de los Reyes cuenta, dentro de su amplio tejido empresarial, con la presencia de Laboratorios Rovi, cuyas instalaciones fueron visitadas el pasado viernes 27 de noviembre por el Gobierno municipal. De este modo, el alcalde, Narciso Romero, así como el

vicealcalde, Miguel Ángel Martín Perdiguero, pudieron conocer de primera mano la labor que se llevará a cabo en una planta que acogerá la fase final de la vacuna contra la Covid-19. En este sentido, Laboratorios Rovi ha asegurado que está preparada para abastecer mercados fuera de los Estados Unidos, para lo que va a doblar los esfuerzos de producción, necesitando un aumento de personal.





El alcalde y la edil de Medio Ambiente conocieron las mejoras

## El servicio de recogida de basura se digitaliza

Este avance tecnológico permitirá el seguimiento automático de la flota de vehículos que se encargan de la retirada de residuos para realizar una mejor planificación y chequeo

### ALCOBENDAS

REDACCIÓN  
@gentedigital

Desde hace varios años, Alcobendas puede presumir de ser una ciudad que está a la vanguardia en lo que a la gestión de residuos se refiere. En su día fue la instalación de un sistema de recogida neumática, un proceso que aho-

EN BREVE SE  
INCORPORARÁ LA  
UBICACIÓN REAL  
DE TODOS LOS  
BARRENDEROS

ra da otro paso hacia la modernización de la mano de la implantación de una tecnología puntera, gracias a la cual se puede realizar el seguimiento automático, y en tiempo real, de toda la flota de vehículos que recogen los residuos en los casi 5.000 contenedores repartidos por todo el casco urbano y las urbanizaciones.

El sistema fue presentado esta semana por el Ayuntamiento alcobendense y la em-

presa que se ocupa de la limpieza viaria y la recogida de residuos del municipio, Acciona. Gracias a esta digitalización se puede ubicar a los vehículos en las diferentes rutas e integrar toda la información necesaria para que los responsables puedan realizar una mejor planificación, una adecuada gestión y un correcto chequeo del servicio prestado.

### Mayor eficiencia

Para Rafael Sánchez Acera, alcalde de la localidad, “la limpieza viaria y la recogida de residuos son dos elementos clave en el correcto funcionamiento de nuestro municipio. La aplicación de nuevas tecnologías nos facilita que podamos controlar en tiempo real estos servicios y ser más eficientes”.

Además, esta mejora también redundará en la implicación de los vecinos en esta labor, ya que toda esa información se integrará en la app ‘Alcobendas Actúa’. De este modo, se podrán mejorar los recursos y, además, resolver más rápidamente cualquier incidencia. En breve, este sistema digital incorporará la ubicación real de todos los barrenderos que trabajan en la limpieza viaria de las calles.

Para la concejala de Medio Ambiente, Cristina Martínez Concejo, esta digitalización supone “un hito más en nuestro empeño por garantizar la limpieza, además del incremento de dos millones de euros, el mayor en 12 años, del presupuesto destinado a limpieza”.

### MÁS INFORMACIÓN

[gentedigital.es](https://gentedigital.es)  
Toda la actualidad de Sanse y Alcobendas, en nuestra web.

## La Navidad se hace más presente en la localidad gracias a la iluminación

Los más de 600 elementos decorativos estarán en funcionamiento hasta el 7 de enero • Para evitar aglomeraciones se suspendió el encendido

### SS. REYES

#### GENTE

Nada menos que 628 elementos decorativos se encargan ya de que el espíritu de la Navidad se palpe en San Sebastián de los Reyes, dando un ambiente festivo a 55 calles y rotondas de la localidad, incluyendo nuevas vías como el Paseo de Europa y el Bulevar de los Picos de Europa.

Desde el Consistorio se ha informado de que dichas luces permanecerán encendidas todos los días hasta el 7 de enero, desde las 18 horas hasta la 1 de la madrugada.

#### Responsabilidad

A pesar de todo, el Ayuntamiento no pierde de vista las

peculiaridades que rodean a este 2020 y las medidas sanitarias que continúan en vigor, por lo que el pasado viernes 27 de noviembre no tuvo lugar el tradicional y multitudinario acto de encendido de luces, para evitar grandes aglomeraciones.

En su lugar, se difundió un vídeo en el que participaron miembros de la Policía Local, Protección Civil, Salud y una científica del CSIC, “como homenaje al esfuerzo realizado durante estos meses de pandemia”, destacó el alcalde de la localidad, Narciso Romero (PSOE). Por su parte, el vicealcalde, Miguel Ángel Martín Perdiguero (Cs), resaltó la necesidad de “seguir transmitiendo felicidad en esta época tan especial”.



Así luce la plaza donde está el Ayuntamiento

## Reconocimiento al Joan Miró y al V Centenario

### SS. REYES

#### AGENCIAS

El Ayuntamiento de San Sebastián de los Reyes ha concedido los primeros puestos de los Premios Locales a la Innovación Educativa de este año al colegio V Centenario y al instituto Joan Miró, por su “trayectoria y esfuerzo pese a la alerta sanitaria generada

por la pandemia del coronavirus”, ha anunciado el Consistorio. De este modo, ambos centros se hacen con sendos premios valorados en 5.000 euros cada uno. En el caso del V Centenario, ha sido acreedor por el proyecto ‘Sharing time, connecting learnings: Sanse en Europa’, mientras que el Joan Miró fue premiado por ‘Talking science/monólogos científicos’.



Entrega de uno de los diplomas

## Detenidos dos ladrones que robaban en pisos

### ALCOBENDAS

#### E. P.

La Policía Nacional detuvo la semana pasada a dos conocidos ladrones, que robaban en pisos de la localidad de Alcobendas, tras una persecución policial por la zona norte de Madrid. Los hechos tuvieron lugar sobre las dos de la madrugada en la avenida

de España de la localidad, en pleno toque de queda. Los agentes vieron cómo un vehículo BMW, propiedad de uno de los tres ocupantes, se saltó un semáforo en rojo. Entonces, intentaron darle el alto, pero el vehículo aumentó la marcha por la A-1, comenzando una persecución policial. El BMW terminó estrellándose contra el guardarraíl en la M-11.



# Los contagios bajan en toda la zona Noroeste

Majadahonda es la gran ciudad con una menor incidencia acumulada, con 200 casos por cada 100.000 habitantes

● Una Zona Básica de Salud de Las Rozas es la única que sube

## SANIDAD

J.D.  
@gentedigital

El informe epidemiológico que publicó este martes 1 de diciembre la Comunidad de Madrid reflejó una bajada generalizada de los contagios por Covid-19 en todas las grandes ciudades de la zona Noroeste de la región. Esta tendencia favorable se ha manifestado también en las Zonas Básicas de Salud en las que están divididas estas localidades, ya que solo la de La Marazuela (Las Rozas) experimentó un incremento respecto a la semana anterior.

La situación sanitaria más preocupante sigue siendo la de Collado Villalba, el único municipio de la zona que supera los 300 casos detectados por cada 100.000 habitantes en los últimos 14 días, en concreto 307. Esta cifra, sin embargo, supone un descenso muy importante con respecto al informe del pasado 24 de noviembre, cuando eran 406. En cuanto a sus tres Zonas Básicas de salud, que siguen confinadas perimetralmente, la tasa más alta la encontramos en Collado Villalba-Pueblo (360), seguida por Collado Villalba-Es-

COLLADO VILLALBA ES LA ÚNICA CIUDAD CON MÁS DE 300 POSITIVOS

tación (270) y Sierra de Guadarrama (262). Todas ellas superaban los 400 la semana pasada.

### Bajadas

A continuación aparece Boadilla del Monte, cuya única ZBS rozaba el día 24 de noviembre los 300 casos por cada 100.000 vecinos (296) y que esta semana ha logrado bajar hasta los 260.

También bajan los contagios en Las Rozas, cuya inci-

## LAS CIFRAS

Ciudad	Incidencia
Collado Villalba	307
Boadilla del Monte	260
Las Rozas	225
Pozuelo de Alarcón	208
Majadahonda	200

dencia acumulada ha pasado de 252 a 225 casos, aunque su Zona Básica de Salud de La Marazuela es la única de todo el Noroeste que ha visto cómo su tasa se incrementaba, pasando de 166 positivos por cada 100.000 habitantes a 207. Se trata de la segunda subida consecutiva, ya que el 17 de noviembre era de 149. Bajan Monterrozas (de 213 a 170),

Las Rozas (de 305 a 268) y Las Matas (de 332 a 287).

En Pozuelo el lunes 30 se levantaron las restricciones en San Juan de la Cruz, que un día más tarde registraba una tasa de 176, la más baja de una ciudad donde la media está en 208. Somosaguas también desciende por debajo de los 200 (199) y Estación se

queda en 229.

La incidencia más baja de toda la zona está en Majadahonda (200), con Cerro del Aire en 225 casos y Valle de la Oliva en 129.

### MÁS INFORMACIÓN

[gentedigital.es](https://gentedigital.es)

Toda la actualidad del Noroeste en nuestra página web

## El Abono Transportes será gratis para los mayores

### LAS ROZAS

#### REDACCIÓN

Los mayores de Las Rozas podrán tener su Abono Transportes anual gratuito de cara al año 2021. Así lo anunció el Ayuntamiento de la localidad esta semana, señalando que subvencionará los 63 euros que ha fijado la Comunidad de Madrid como precio para este título.

“Desde el Ayuntamiento somos conscientes del enorme valor que tienen en nuestra sociedad nuestros mayores, y por eso trabajamos constantemente para poner en marcha medidas que se traduzcan en más facilidades para ellos”, señaló el alcalde, José de la Uz. Este título anual será gratuito en toda la Comunidad de Madrid a partir de 2023.

## Más seguridad para el Punto Limpio local

### MAJADAHONDA

El Ayuntamiento de Majadahonda ha mejorado la seguridad en el Punto Limpio de la ciudad mediante la instalación de un nuevo vallado, una caseta de control y varias cámaras de videovigilancia. Los vecinos tendrán que mostrar el DNI para acceder a la dotación.



Pruebas de antígenos en Collado Villalba

## Activado el Plan de Inclemencias Invernales

Garantizar los servicios esenciales y despejar las calles son algunos de los objetivos ● En el dispositivo participarán 160 profesionales

### BOADILLA

#### GENTE

El Ayuntamiento de Boadilla del Monte ha activado esta semana el Plan de Emergencias ante Inclemencias Invernales con el objetivo de garantizar la vialidad de la red

de carreteras y calles, los servicios esenciales, la atención a los ocupantes de los vehículos atrapados o la coordinación para evacuaciones de zonas aisladas por la nieve.

El dispositivo consta de 160 efectivos entre Policía Local, Protección Civil, Emergencias y servicios municipi-



Presentación de la campaña

pales de limpieza, jardines y mantenimiento. A todos ellos se suman los agentes de la Guardia Civil. Dispondrán de varios vehículos y herramientas contra la nieve.

### Sesenta toneladas

La cantidad de sal disponible asciende a 60 toneladas. Si fuera necesario se dispondría de cinco camiones de 3.500 kilos para su distribución con dos operarios por vehículo.

## El PP se apoya en Vox para aprobar el presupuesto

### POZUELO

#### AGENCIAS

El PP, con el apoyo de Vox, aprobó inicialmente el presupuesto del Ayuntamiento de Pozuelo de Alarcón para el año 2021 en el pleno extraordinario celebrado esta semana. Las cuentas superan los 107 millones de euros y contemplan inversiones como la

reforma y acondicionamiento de la mediana de la avenida de Europa (3,2 millones de euros), la mejora de vías públicas y plan de mejora de rotondas (1,5 millones de euros) y la rehabilitación de la zona de La Estación (un millón de euros).

Ciudadanos, PSOE y Somos Pozuelo votaron en contra de la iniciativa del equipo de Gobierno.



# Torrejón y Coslada, dos ejemplos de reducción de los contagios

Las dos localidades han bajado notablemente su tasa de incidencia, sobre todo en las Zonas Básicas de Salud donde hubo restricciones: Brújula, Las Fronteras, Doctor Tamames y Barrio del Puerto ● No se prevén limitaciones en el Corredor

de incidencia acumulada de 102 casos por cada 100.000 habitantes, lejos de los más de 500 en los que se basaron las autoridades para decretar las restricciones. En esa senda se mueve también Brújula, con una tasa de 185 y 38 positivos confirmados en los últimos 14 días.

Mirando a Coslada, Doctor Tamames baja su tasa de incidencia hasta los 109 casos por cada 100.000 habitantes, mientras que Barrio del Puerto se queda en 190, en todo caso, lejos del baremo de los 400 que ahora aplica el Gobierno regional a la hora de establecer limitaciones.

## A la baja

También sabe lo que es sufrir restricciones Alcalá de Henares. Esta localidad tiene

ALCALÁ DE HENARES TAMBIÉN ESTÁ EN UNA BUENA DINÁMICA

SAN FERNANDO TIENE UNA TASA DE INCIDENCIA GLOBAL DE 185 POSITIVOS

ahora una tasa de incidencia de 133 casos por cada 100.000 habitantes, tras detectarse 261 positivos en las dos últimas semanas. Por su parte, San Fernando de Henares arroja una tasa de 185 casos.

## MÁS INFORMACIÓN

[gentedigital.es](http://gentedigital.es)

Toda la actualidad del Corredor del Henares, en nuestra web.

## EN BREVE



### Celebración del día 1

#### SAN FERNANDO DE HENARES

### Los test rápidos de VIH, más cerca

El Pleno del Ayuntamiento de San Fernando aprobó una proposición en torno al día internacional de lucha contra el VIH en la que se asegura que los test rápidos están "al alcance de cualquier vecino".

#### COSLADA

### Mejoras en una zona de la ciudad

El Ayuntamiento de Coslada está llevando a cabo unas mejoras en la zona de la calle de Nuestra Señora de Bellaescusa, donde se están realizando obras en la red de pluviales durante tres semanas.

#### SAN FERNANDO DE HENARES

### Vuelven los 'Jueves de cine'

San Fernando de Henares, a través del área de Cultura, vuelve a poner en marcha el programa 'Jueves de Cine' para los meses invernales. Como novedad, habrá un ciclo infantil en enero.

## SANIDAD

F.Q.  
@gentedigital

En uno u otro momento, las localidades de Torrejón de Ardoz y Coslada fueron objeto de restricciones por parte del Gobierno regional. Sin embargo, unas semanas después de haberse levantado lo confinamientos en algunas de sus Zonas Básicas de Salud (ZBS) más afectadas, los datos invitan a pensar en unas

# 109

**Tasa a la baja:** La ZBS de Doctor Tamames se encuentra muy lejos de la barrera de los 500 casos

semanas de relativa calma. Unos claros ejemplos de esa buena labor en las áreas del Corredor del Henares son las ZBS de Brújula, Las Fronteras, Doctor Tamames y Barrio del Puerto. Las dos primeras, pertenecientes a la localidad de Torrejón, salen bien paradas del último informe epidemiológico de la Consejería de Sanidad. Así, a 1 de diciembre, Las Fronteras tenía una tasa



Test de antígenos en Torrejón de Ardoz

El Comercio Local  
**NOS NECESITA**  
más que nunca

**Gente** en apoyo al comercio local

Comprando en tu localidad también ayudas a mantener viva tu ciudad, a generar empleo, a dinamizar la economía local, a apoyar a emprendedores de la zona.

Y a su vez te beneficias de un trato profesional, y de confianza, variedad, calidad y producto local, precios competitivos, evitas desplazamientos innecesarios.

No queremos verlos cerrar...





FÚTBOL | LIGA SANTANDER

# Una reválida casi siempre en suspenso

El Real Madrid vuelve a la dinámica de años anteriores y se aleja del título que ganó el curso pasado • En las últimas tres décadas solo repitió campeonato en una ocasión: en la temporada 2007-2008

F. QUIRÓS

francisco@gentedigital.es

A excepción de las salidas de Gareth Bale y Brahim Díaz y la incorporación de Martin Ødegaard, el Real Madrid cuenta con la misma plantilla que en la pasada temporada le valió para proclamarse campeón de Liga. Entonces, ¿qué es lo que le ha sucedido al equipo de Zidane para estar tan lejos de la versión mostrada tras el confinamiento?

Para valorar esa cuestión de deben poner encima de la mesa varios asuntos, como la desconexión del equipo en partidos puntuales, la plaga de lesiones que está padeciendo la plantilla blanca o el bajo rendimiento de piezas como Casemiro o Marcelo, sobre las que se sustentó el poderío madridista en otras épocas. Sin embargo, hay una que, vista con perspectiva, se puede considerar una ten-

LIGA Y CHAMPIONS

## Un calendario de aúpa para despedir el año

Por unas u otras razones, lo cierto es que el Real Madrid llega inmerso en un mar de dudas a un tramo de la temporada donde el calendario acumula partidos destacados. Para empezar, este sábado 5 (16:15 horas) deberá visitar al Sevilla de Lopetegui, un entrenador que no tuvo fortuna en Chamartín, pero que en el Sánchez Pizjuán vuelve a recuperar crédito. El miércoles 9 (21 horas) cerrará la fase de grupos de la Champions recibiendo al Borussia Mönchengladbach, antes del derbi con el Atlético.



**SIGUE LA MALDICIÓN:**  
Una nueva lesión, la octava desde que es madridista, dejará a Hazard en el dique seco hasta 2021

dencia recurrente: al Real Madrid le cuesta un mundo ganar dos Ligas consecutivas.

### Antecedentes

Desde que la entidad de Chamartín encadenara Ligas con una facilidad pasmosa en la recta final de los 80 de la mano de la 'Quinta del Buitre', solo en una ocasión ha sido capaz de encadenar dos campeonatos seguidos: en la 2006-2007 y en la 2007-2008. Salvo en esos casos, el resto de intentos fueron en vano, co-

3

### Derrotas blancas:

El Real Madrid ya ha perdido tantos partidos como en toda la Liga pasada

menzando por el curso 1995-1996, cuando Jorge Valdano apenas aguantó una vuelta en el banquillo blanco para dejar paso a una triste etapa con Arsenio Iglesias que se saldó con el Real Madrid fuera de las competiciones europeas. En la 97-98, con Jupp Heynckes como entrenador, no fueron mejor las cosas, aunque el técnico alemán puede presumir de haber conquistado la ansiada séptima Copa de Europa. Tampoco un hombre de la casa

como Vicente del Bosque fue capaz de cambiar ese extraño rumbo en la 2001-2002, la temporada en la que el Madrid de los 'galácticos' volvió a ganar en el viejo continente, pero sufrió lo indecible en el torneo doméstico, lo que se repitió en la 2012-2013 con José Mourinho y en la 2017-2018 con el propio Zidane.

Aún queda mucha Liga, pero con 7 puntos de desventaja respecto al líder, parece que la situación podría repetirse.

FÚTBOL | LIGA SMARTBANK

# El Leganés no va de vacaciones a Tenerife

El conjunto pepinero tratará de afianzarse en la zona alta de la tabla a costa de un equipo que optó recientemente por el cambio de entrenador

F. Q. S.

La Liga SmartBank continúa con su ritmo vertiginoso, disputando este fin de semana la que será la quinta jornada en

apenas quince días. De este particular maratón puede salir beneficiado un Club Deportivo Leganés al que, por el momento, no parece pesarle

mucho el cambio de categoría. Los pepineros visitan el lunes 7 (19 horas) el campo de un Tenerife que quiere cambiar el rumbo de la mano de su nuevo entrenador, Luis Miguel Ramis.

### Polos opuestos

Mucho menos tendrá que esperar el Rayo Vallecano para disputar su encuentro. Los franjirrojos abren la jornada recibiendo este sábado 5 (14 horas) a la UD Logroñés, un recién ascendido que tratará de dar la sorpresa en Vallecas. Los de Iraola siguen en



El 'Lega' atraviesa una buena racha

puestos de 'play-off' de ascenso a la Liga Santander.

Por su parte, el Fuenlabrada jugará a domicilio. En su caso deberá visitar a un Real Zaragoza con muchos problemas en el plano institucional y en el deportivo, donde puede ser uno de los candidatos a descender a la categoría de bronce.

Esa misma amenaza la ve un poco más lejos la AD Alcorcón, un equipo revitalizado desde la llegada de Anquela al banquillo. Este domingo 6 (14 horas) recibe a un Almería muy crecido.



## AGENDA DEPORTIVA

## Un puente para vibrar con el mejor deporte

La parrilla televisiva presenta un menú variado para arrancar diciembre



SÁBADO 5 | 14 HORAS



## Tarde de sábado con equipos madrileños

**FÚTBOL:** De forma consecutiva se disputarán Levante-Getafe, Sevilla-Real Madrid y Atlético-Valladolid.  
» Movistar LaLiga

SÁBADO 5 | 20:45 HORAS



## El Fernando Martín acapara los focos

**BALONCESTO:** El Urbas Fuenlabrada disputa uno de los choques más atractivos frente al Valencia Basket.  
» Movistar Deportes

DOMINGO 6 | 14 HORAS

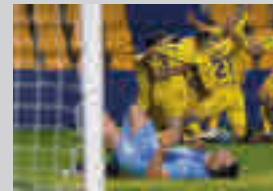

## El 'efecto Anquela' frente a un 'gallito'

**FÚTBOL:** La AD Alcorcón, en clara línea ascendente, recibe a uno de los favoritos al ascenso, el Almería.  
» Movistar LaLiga

DOMINGO 6 | 18:10 HORAS



## Hamilton abre la puerta de la victoria

**FÓRMULA 1:** La ausencia del piloto inglés será la principal novedad en el GP de Sakhir.  
» Movistar F1

MIÉRCOLES 9 | 21 HORAS



## La Champions da alas a los de Simeone

**FÚTBOL:** El Atlético cierra la fase de grupos visitando el campo del Red Bull Salzburg austríaco.  
» Movistar Liga de Campeones

## BALONCESTO | LIGA ACB

## Cuentas pendientes en el Coliseum de Burgos

El Real Madrid visita al Hereda San Pablo con el recuerdo de la derrota sufrida en el último 'play-off'

F. Q. SORIANO  
francisco@gentedigital.es

Sufrió lo indecible para disfrutar del reconocimiento logrado durante muchos años. El Hereda San Pablo Burgos se había acostumbrado a perder en lo despachos lo que ganaba en la cancha, aunque una vez solventados todos los obstáculos parece haber llegado a la Liga ACB con el ob-

EL CUADRO BURGALÉS ES ACTUALMENTE CUARTO EN LA CLASIFICACIÓN



Imagen de un duelo de la pasada temporada

jetivo de quedarse para muchos años.

Así lo ratifican resultados tan importantes como los logrados en la campaña 2019-2020, donde conquistó la Champions League y se metió en las semifinales del 'play-off' por el título, una fase en la que dejó por el camino al Real Madrid, derrotándolo en la fase de grupos por 87-83. Ese antecedente

flotará en el ambiente del Coliseum de Burgos este domingo 6 (18:30 horas), cuando ambos equipos vuelvan a verse las caras en la fase regular de esta 2020-2021, en la que el Real Madrid es líder y el cuadro burgalés cuarto.

## Dificultades

Más modestos son los objetivos de los otros dos equipos madrileños. El Urbas Fuenla-

brada tratará de reencontrarse con la victoria, aunque para ello deberá superar este sábado 5 (20:45 horas) en el Fernando Martín a un rival de trono como el Valencia Basket. Por su parte, el Movistar Estudiantes, decimocuarto, visitará en la mañana del domingo 6 (12:30 horas) la pista del RETAbet Bilbao Basket, al que aventaja en dos triunfos.

## EN BREVE

WATERPOLO | DIV. HONOR FEM.

## Las madrileñas no tienen descanso

Lejos del paréntesis que se toma el Geodesic Real Canoe en la División de Honor masculina, el CDN Boadilla y la AR Concepción tienen este sábado 5 duelos ante el Catalunya y el Sant Andreu.

FÚTBOL | LIGA IBERDROLA

## Vuelta a la rutina tras el parón internacional

Este fin de semana se celebra la décima jornada de la Liga Iberdrola con los partidos Athletic-Atlético, Real Madrid-Sevilla, Madrid CFF-Valencia y Levante-Rayo Vallecano.

FÚTBOL SALA | PRIMERA DIV.

## El Inter se mide con el competitivo Osasuna

Tras el empate (1-1) en la pista del Fútbol Emotion Zaragoza, el Movistar Inter regresa este viernes 4 (20 horas) al Jorge Garbajosa para recibir al Osasuna Magna, un equipo que siempre es correoso.

VOLEIBOL | LIGA IBERDROLA

## Uno de los favoritos llega a Chamberí

La undécima jornada de la máxima categoría nacional femenina de voleibol depara un interesante partido entre el Madrid Chamberí y el segundo de la tabla, el Avarca Menorca, este sábado (19 horas).



El cuadro colegial atraviesa un buen momento

BALONCESTO | LIGA FEMENINA

## El 'Estu' visita a un candidato dolido

Jugará en la cancha de un Valencia Basket que viene de encajar su primera derrota • Las madrileñas son cuartas tras vencer al Tenerife

F. Q.

Liderado por Leslie Knight (22 puntos de valoración), el Movistar Estudiantes logra la novena victoria del curso en la Liga Femenina a costa del Ciudad de La Laguna Tenerife (71-52). De este modo, el único representante madrileño en la máxima categoría nacional se asienta en la cuarta plaza, aunque la cercanía del Lointek Gernika Bizkaia y del cuadro canario con el que se midió el pasado viernes 27 (están a un solo triunfo) hace que las ju-

gadoras que dirige Alberto Ortego no puedan relajarse.

Además, el calendario depara al 'Estu' un partido complicado en la penúltima jornada de la primera vuelta. En ella deberá visitar este domingo 6 (13:15 horas) la cancha de un Valencia Basket que sigue haciendo méritos para romper el dominio de Perfumerías Avenida y Spar Girona, aunque la semana pasada sufría su primera derrota del curso al caer frente al cuadro salmantino en la prórroga por 71-69.



**S**i hubiera que definir con una sola palabra las cualidades profesionales de Edu Soto esa sería polifacético. Ya sea delante de las cámaras de un programa de televisión, participando en algún concurso o ahora subido a un escenario, el de Mataró demuestra que con talento y trabajo se pueden ir abordando retos, por complicados que éstos sean. Una buena muestra de ello es 'Post!', un espectáculo que estrenó el pasado 29 de noviembre y que lleva su firma por partida doble: ideó el show y, además, es uno de sus protagonistas.

**Para toda la gente que esté pensando en acudir al Teatro Príncipe Gran Vía, ¿cómo definirías 'Post!'?**

A medida que voy hablando con más medios de comunicación se me va ocurriendo el símil con 'Matrix', una realidad paralela a la que estamos viviendo, eso sí, mucho más amable. La trama parte de un grupo de artistas que estamos confinados con la necesidad de crear algo para que cuando se abran las puertas de los teatros podamos entretejer a la gente y tener trabajo. Más real imposible. Hemos vuelto al teatro y espero que el público, como está demostrando, tenga muchas ganas de salir de casa y de ir a lugares seguros a distraerse un rato y olvidarse de todo lo malo.

**¿Cómo surgió la idea?**

Tenía que haber hecho 'Charlie y la fábrica de chocolate', habíamos hablado para ser el protagonista de ese musical con la misma productora que en 'Post!'. Me dijeron que no se iba a hacer, que no había dinero para un espectáculo tan monumental. Como el productor es vecino mío y paseaba el perro por delante de mi casa, le propuse hacer algo más barato, vendiéndole la moto en pleno confinamiento.

**Entonces, el confinamiento alimentó tu capacidad creativa.**

A mí me vendría bien un confinamiento al año durante un par de meses, pero voluntario, porque si no, no mola. El obligatorio ha sido un poco más ansioso, pero me dije a mí mismo que, ya que tenía estar metido ahí dentro, aprovechara para invertir bien el tiempo. Escribí una película, este musical, aprendí a montar vídeos, cogí la cámara de fotos y el manual de instrucciones para sacarla todo el partido, he aprendido a manejar un programa para montar canciones... He hecho de todo.

**Hablando de la música, es un elemento que está presente en 'Post!'. Habrá gente que descubriera esa faceta tuya en 'Tu cara me suena', pero, ¿de dónde viene?**

De mis padres, los dos cantaban. Mi padre tiene un vozarrón que me recuerda a esos grandes artistas que, desgraciadamente, nos van abandonando. Él tiene una manera de cantar que te pone los pelos de punta. En 'Post!' le escucharemos. Cuando yo empecé a cantar me pregunté por qué y más tarde me res-



**ENTREVISTA A EDU SOTO**

**"Me vendría bien un confinamiento al año, pero voluntario"**

Protagoniza 'Post!' en el Teatro Príncipe Gran Vía, una comedia musical cuyas líneas maestras diseñó él mismo meses atrás ● En el reparto, que tiene un toque familiar con su padre y su pareja, también está Antonio Canales

ENTREVISTA DE FRANCISCO QUIRÓS SORIANO (@franciscoquiros)

pondí a mí mismo: "Eres bobo, lo tienes delante". Con 16 años ya tenía mi grupo de música, y a los 22 comencé a ir a clases de canto. Es algo que necesito hacer imperativamente, en mi casa, en un escenario... donde sea. Si yo escribo algo, la música siempre va a estar presente.

**Otro de los motivos especiales que tendrá para ti 'Post!' es compartir escenario con tu padre...**

Sí, es muy bonito. Mi madre se fue el 1 de enero de este año y tengo ese deseo de disfrutar de mi padre hasta que llegue el momento de separarnos. Esta es la mejor manera, teniéndole aquí en Madrid, encima del escenario y sonriendo todos los días. Además, también está mi chica en el escenario y el bebé en el camerino esperando a que terminemos, así que es una función redondísima.

**¿Te ves dentro de unos años compartiendo escenario con tu hijo?**

Lo he pensado muchas veces, pero yo no voy a empujar para que eso suceda, tiene que ocurrir de forma natural. Sí, sueño con ello, sería muy bonito decirle de repente a mi hijo que coja la guitarra, que vamos a hacer un tema, en casa,

"SI YO ESCRIBO ALGO, LA MÚSICA ES UN ELEMENTO QUE VA A ESTAR MUY PRESENTE"

"ME GUSTARÍA PROBAR SUERTE EN EL MUNDO DE LA FICCIÓN, YA HE ESCRITO ALGUNA SERIE"

tranquilamente. Sus juguetes van a ser casi todos instrumentos, luego me pedirán los otros, obviamente, pero los instrumentos no le van a faltar.

**Uno de los que también está presente en el reparto de 'Post!' es Antonio Canales.**

Es un lujo compartir escenario y camerinos con él. Es un tipo entrañable, maravilloso, familiar, cariñoso y que tiene el poso de los grandes artistas; este país ha dado muchos y él está entre ellos, indiscutiblemente. Es una maravilla empaparse de sus vivencias, de su olfato, es muy tranquilizador cuando me dice: "Niño, lo estás haciendo muy bien. Confía porque esto va a ir para delante y la gente va a venir". Que el grande te diga eso es muy bonito. Es genial tener a una persona con tanta experiencia a tu lado.

**Has hecho programas de televisión, también espectáculos, no sé si a nivel profesional hay te queda algún reto que te gustaría abordar en el futuro.**

Me gustaría dar un paso en un sentido, se lo pido a los Reyes Magos, que están ya cerca: el mundo de la ficción. También estoy escribiendo varios proyectos para series. Siempre es bueno que queden cosas por hacer.





## AGENDA CULTURAL | EL OCIO DE LA REGIÓN



**UNA DE LAS VOCES MÁS PECULIARES:** Kutxi Romero hace un inciso con Marea (banda con la que se volverá a reunir en enero de 2021, como ya ha adelantado) para ofrecer dos actuaciones muy especiales en Madrid, conciertos íntimos en acústico los días 6 y 7 de diciembre en el Teatro EDP Gran Vía, donde estará acompañado por Juanito y el Pete, con los que muestra otra forma de disfrutar del rock and roll.

**MADRID >>** Teatro EDP Gran Vía | 6 y 7 de diciembre (21:30 horas) | Precio: 20 euros



**UN VERDADERO CLÁSICO:** Godot es hoy en día más que una obra de teatro, forma parte la imaginación colectiva. La fuerza, el humor, la poesía, la ternura, el dolor, la risa que nos transmite este texto, metáfora de la vulnerabilidad y el coraje del ser humano, siguen vigentes.

**LEGANÉS >>** Teatro José Monleón | Viernes 11 (20 horas) | Precio: 13 euros



**MÁS SABE 'EL BRUJO':** Rafael Álvarez brilla en 'Dos tablas y una pasión', una obra con textos de Lope de Vega, Cervantes, San Juan de la Cruz, Santa Teresa, Quevedo, Fray Luis de León y San Francisco de Asís. Está acompañado por la música en directo de un violín.

**SAN SEBASTIÁN DE LOS REYES >>** Teatro Adolfo Marsillach | Sábado 5 (20 horas) | Precio: 18 euros

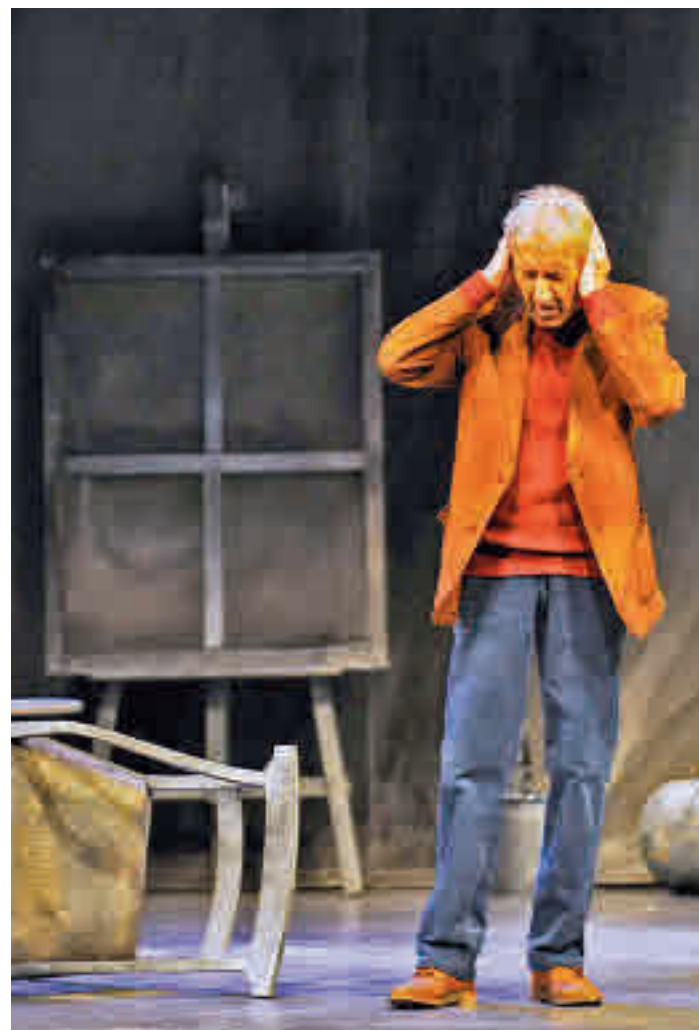

### UNA TRAGICOMEDIA PARA DESPEDIR A ESTE 2020

María Ruiz dirige la adaptación teatral de 'El beso', con Isabel Ordaz y Santiago Molero como protagonistas.

**MADRID >>** Teatro Español | De martes a domingo, hasta el 3 de enero

### INTRODUCCIÓN AL MUNDO DE LA ÓPERA

'Ven a cocinar a la ópera' es un espectáculo interactivo para toda la familia con música y cantantes en directo.

**ALCOBENDAS >>** Centro de Arte | Sábado 5 (18 horas) | Precio: 4 €

### YLLANA DAN LA NOTA CON 'GREENPISS'

Divertidísima sátira sobre la ecología, el futuro de nuestro planeta y la supervivencia de nuestra propia especie.

**MÓSTOLES >>** Teatro del Bosque | Sábado 5 (20 horas) | Precio: 10-15 €



**MÚSICA DE CELEBRACIÓN:** Los actos del Día de la Constitución incluyen un concierto de la Banda de Música de Getafe, con la 'Suite de la ópera de los tres peniques'. Habrá dos pases programados y el acceso al recinto solo se hará con invitación.

**GETAFE >>** Teatro Federico García Lorca | Domingo 6 (12 y 19 horas) | Con invitación

**UN SEGURO SOBRE LAS TABLAS:** José Sacristán interpreta a un pintor, con muchos años en el oficio, que lleva tiempo sumido en una crisis creativa. Desde que falleció de forma imprevista su mujer, que era todo para él, prácticamente no ha podido volver a pintar.

**COSLADA >>** Teatro Municipal | Sábado 5 (20 horas) | Precio: 16-20 euros

### UN REPASO A LA ACTUALIDAD CON HUMOR

'Que nadie se mueva' es una comedia de Jon Plazaola y Esteban Roel con los cuerpos de seguridad en el foco.

**MADRID >>** Teatro La Latina | Sábados del 5 al 26 de diciembre



# LAMPARAS ILUMINACIÓN



## La luz que decora tu hogar

Avda. de los Pirineos, 7  
(A-1, Salida 19)  
San Sebastián de los Reyes - Madrid  
[www.lamparasg.com](http://www.lamparasg.com)

**91 652 28 40**

