



COMPRA VENTA DE LIBROS

COMPRAMOS LIBROS Y BIBLIOTECAS A DOMICILIO
HACEMOS ENVÍOS NACIONALES E INTERNACIONALES

www.librosalcana.com

info@librosalcana.com

C/ Marqués de Viana, 52 - 28039 Madrid

☎ 91.220.42.63 ☎ 629.240.523 📍 684.442.863

Over Madrid

El Comercio Local
NOS NECESITA
más que nunca

Comprende esta necesidad y ofrece
ayudas económicas para la compra de
productos básicos, asequibles y
de calidad local, helping to
sostenibilidad de la zona.

*No queremos
que los cierres*

Gente

en apoyo al comercio local

Cerrado

ECONOMÍA | PÁG. 7

Un pequeño paréntesis en el particular viacrucis de la hostelería

El cierre perimetral de la Comunidad de Madrid para los próximos días festivos se presenta como una buena oportunidad para uno de los sectores más golpeados

OCIO | PÁGS. 8-9-10-14 Y 15

La región ofrece alternativas para dejar un buen sabor de boca

Exposiciones, teatro, conciertos y gastronomía, entre las propuestas destacadas



RELIGIÓN | PÁGS. 4 Y 5

El fervor resiste en tiempos de pandemia

El paréntesis obligado de 2020 deja paso a una Semana Santa un tanto peculiar • Las restricciones y las medidas sanitarias provocan que los actos se limiten a celebraciones en el interior de los templos, evitando las aglomeraciones propias de las procesiones • Una de las novedades más destacadas es que el Sermón de las Siete Palabras se desarrollará en la basílica de Jesús de Medinaceli

DEPORTES | PÁG. 12

La recta final de LaLiga: otra cuestión de fe

Los dos representantes de la capital llegan a las diez últimas jornadas metidos de lleno en la pelea por el título • El Atlético es líder, pero afronta un calendario de lo más exigente



LA FRASE

"Formaría Gobierno con Ciudadanos y Más Madrid, con este Pablo Iglesias, no"

Ángel Gabilondo

El candidato del PSOE al Gobierno regional mostraba clara su postura a la hora de llegar a posibles pactos tras la cita con las urnas del 4-M.



El reloj dice adiós al horario de invierno

En la madrugada del sábado 27 al domingo 28 los relojes se adelantarán una hora: a las dos serán las tres.

EL PERSONAJE



La nueva baza de Ciudadanos

En plena crisis interna, la formación naranja escogió a su candidato a las elecciones autonómicas en unas primarias. Ganó Edmundo Bal con el 89% de los votos.

EDITA:
GENTE EN MADRID, S.L.

EDITOR:
FERNANDO IBÁÑEZ

COORDINADORES DE REDACCIÓN:
FRANCISCO QUIRÓS
JAIME DOMÍNGUEZ

JEFE DE FOTOGRAFÍA:
CHEMA MARTÍNEZ

JEFE DE MAQUETACIÓN:
CARLOS ZUGASTI

MAQUETACIÓN:
ENRIQUE ALONSO

SECRETARÍA DE REDACCIÓN:
ELENA HORTA

DIRECTOR DE GRANDES CUENTAS Y ACC. ESPECIALES:
CARLOS ECHEGUREN

JEFE DE MARKETING:
RAFAEL VARA

COORDINADORA DE PUBLICIDAD:
ANA SÁNCHEZ

DISEÑO GRÁFICO:
PATRICIA MARTÍNEZ

REDACCIÓN:
CONDE DE PEÑALVER, 17
1ª PLANTA
28006, MADRID

TELÉFONO:
91 369 77 88

E-MAIL:
info@genteenmadrid.com

CONTROLADO POR:



EL PERIÓDICO GENTE NO SE RESPONSABILIZA NI SE IDENTIFICA CON LAS OPINIONES QUE SUS LECTORES Y COLABORADORES EXPONGAN EN SUS CARTAS Y ARTÍCULOS

ILUSTRACIÓN DE PORTADA:
FREEPIK

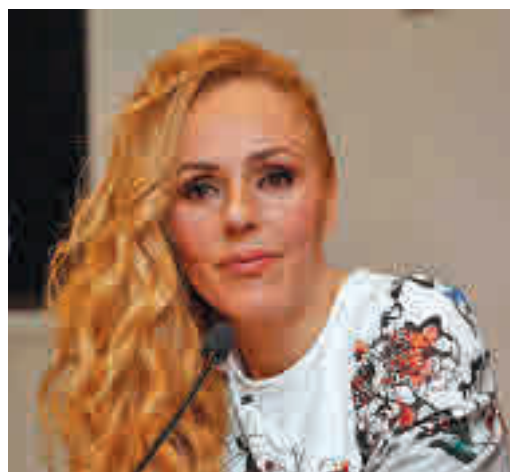

Rocío Carrasco

EL APUNTE

Las cortantes aristas en el 'caso Rocío Carrasco'

Que levante la mano quien no tenga en mente a Telecinco cuando alguien hace mención al término telebasura. La cadena de Mediaset se ha granjeado esa mala fama a lo largo de años, pero detrás de ese juicio ético hay una realidad indudable: el respaldo de las impactantes cifras de audiencia.

Un claro ejemplo de ello se ha vivido esta semana. La emisión del documental de Rocío Carrasco en el que la hija de Rocío Jurado relataba un calvario personal a causa de los presuntos malos tratos del que fuera su marido, Antonio David, ha puesto el foco de nuevo en la violencia machista. Aunque su meta fuera sacar rédito al morbo, esta vez (la excepción que confirma la regla) hay que darle el mérito a la cadena privada de haber puesto un granito de arena a una causa que aún debemos afrontar como sociedad. Ya veremos si lo de 'Rociño' es un nuevo caso Ana Orantes, el tiempo lo dirá. Mientras tanto, Telecinco ha aprovechado para lavar su imagen, anunciando que no contará con los servicios de Antonio David (si no hay una sentencia, ¿por qué lo hace ahora y no antes?), olvidando una presunción de inocencia que también pasó por alto la ministra Irene Montero con su intervención en otro programa de la misma cadena. Ver para creer.

LA FOTO DE LA SEMANA



Contrastes y contradicciones de la pandemia

Con la Comunidad cerrada en el pasado puente de San José y de cara a la Semana Santa, Madrid sigue acogiendo a turistas de otros lugares como Francia para estupor de unos ciudadanos que no pueden visitar a familiares y conocidos en otras regiones de España.

EL SEMÁFORO



Mociones de censura a cualquier precio

Lamentos y felicitaciones por los fallidos cambios de Gobierno en Murcia y Castilla y León. Parte de la clase política parece vivir en una realidad paralela a la de la ciudadanía que les votó.



El Sareb hace bueno el apodo de 'Banco malo'

El Eurostat ha obligado al Gobierno central a recalificar Sareb como una sociedad estatal, engordando un poco más la deuda. A cambio, habrá más viviendas de calificación pública.



Esperanza tras las dudas con AstraZeneca

"Vamos a dar un salto espectacular en el ritmo de vacunación". La ministra de Sanidad se muestra optimista y espera llegar al verano con un 70% de la población inmunizada.



@gentedigital

MURPROTEC
 Tratamientos definitivos contra la humedad

Cuidando de tu hogar, cuidamos de ti
Cuando tu casa y tú vivís
100% sin humedades,
os cambia la cara



CONDENSACIÓN CAPILARIDAD FILTRACIONES CALIDAD DEL AIRE

IDEAOC
 FABRICADO EN
EUROPA



Empresa líder del sector
 con certificación
 ISO 9001

Delegaciones Murprotec en: España, Portugal,
 Francia, Bélgica, Holanda, Italia, Suiza y Luxemburgo

Más de
65
 AÑOS DE
EXPERIENCIA
 DESDE 1954



Solicita tu diagnóstico gratuito,
 personalizado, in situ y sin compromiso

900 30 11 30

www.murprotec.es



La catedral de Santa María La Real de La Almudena será el epicentro de los actos religiosos de 2021

DEL 28 DE MARZO AL 4 DE ABRIL

Un Semana Santa en Madrid sin procesiones debido a la pandemia

Las principales celebraciones litúrgicas tendrán lugar en la catedral de La Almudena y se podrán seguir a través de televisión ● Como novedad, el Sermón de las Siete Palabras será en la basílica de Jesús de Medinaceli

POR M. H. NAVARRO (@gentedigital)

La Semana Santa de este año en Madrid, como no puede ser de otra manera, será muy diferente a la última que se pudo celebrar con normalidad, en 2019. Pero esto no quiere decir que los madrileños tengan que dejar de lado su fervor religioso como ya sucediera en 2020 debido al confinamiento domiciliario propiciado por la expansión de la pandemia.

El virus sigue presente y por este motivo el Arzobispado de Madrid ha decidido suspender las tradicionales procesiones para evitar aglomeraciones de gente en la actual situación epidemiológica, tras mantener una reunión, presidida por el cardenal Carlos Osoro, que contó con los representantes de las cofradías y hermandades de la capital.

En su lugar, las mencionadas congregaciones expondrán las imágenes de sus titulares en los templos donde tienen



El pregón del arzobispo emérito de Sevilla, Carlos Amigo

sede desde el Sábado de Pasión, 27 de marzo, hasta el Sábado Santo, 3 de abril, y animan a los fieles a peregrinar a los distintos lugares de culto.

Asimismo, mantendrán sus actos litúrgicos y se unirán a las celebraciones de la Semana Santa de la diócesis, que se desarrollarán conforme a las pautas de las autoridades sanitarias.

Pregón de apertura

Tras las charlas cuaresmales impartidas por el arzobispo de Madrid, cardenal Carlos Osoro; el vía crucis organizado por los jóvenes cofrades y la Delegación de Jóvenes, y el pregón de apertura de la Semana Santa a cargo del arzobispo emérito de Sevilla, cardenal Carlos Amigo el día 20, este sábado 27 de marzo, a las 20 horas, la catedral de La Almudena acogerá un concierto de la Banda Sinfónica Municipal.

Al día siguiente, 28 de marzo, a las 12 horas, el cardenal Osoro presidirá la Eucaristía del Domingo de Ramos en la Pasión del Señor, sin procesión, pero con bendición de ramos previa. La Misa será retransmitida

LOS ACTOS SEGUIRÁN LAS PAUTAS DE LAS AUTORIDADES SANITARIAS

LA ALMUDENA ACOGERÁ UN CONCIERTO DE LA BANDA SINFÓNICA MUNICIPAL

LA SANTA MISA DE LA CENA DEL SEÑOR SERÁ EL JUEVES SANTO A LAS 18 HORAS

LA BENDICIÓN PAPAL A CARGO DEL CARDENAL OSORO PONDRÁ EL PUNTO FINAL

por Telemadrid y podrá seguirse en lengua de signos.

Más citas

Ya el Jueves Santo, 1 de abril, a las 18 horas, dará comienzo la Santa Misa de la Cena del Señor, en la que se conmemora la institución de la Eucaristía, del sacerdocio y la promulgación del Mandamiento Nuevo. El acto litúrgico podrá seguirse en directo por La 2 de TVE.

Como novedad, el Viernes Santo, 2 de abril, a las 12 horas, el cardenal Osoro predicará el Sermón de las Siete Palabras en la basílica de Jesús de Medinaceli (plaza de Jesús, 2), retransmitido en directo por Telemadrid también con lengua de signos. La celebración de la Pasión y Muerte del Señor de la catedral dará comienzo a las 17 horas y podrá verse por La 2.

Por su parte, la Vigilia Pascual se desarrollará el Sábado Santo, 3 de abril, a las 20 horas, salvo que haya cambios por parte de las autoridades sanitarias, y también se emitirá por La 2.

Las celebraciones litúrgicas de la Semana Santa en la catedral finalizarán el 4 de abril, Domingo de Resurrección, con una solemne Eucaristía al mediodía. Al finalizar la Misa, que será retransmitida por Telemadrid y contará con lengua de signos, el cardenal Osoro impartirá la bendición papal.



LA FE EN TIEMPOS DE LA COVID

La peregrinación a los templos, la alternativa

Las tallas e imágenes podrán ser visitadas en 16 basílicas, capillas, colegiatas, iglesias y parroquias repartidas por la capital • Los lugares de culto estarán abiertos del Sábado de Pasión, 27 de marzo, al Sábado Santo, 4 de abril



La imagen de Jesús de Medinaceli

M. H. NAVARRO
@gentedigital

Las tallas e imágenes de la Semana Santa madrileña no saldrán a la calle, pero los ciudadanos sí les podrán rendir culto en los altares de sus templos. Frente a la prohibición de las procesiones por cuestiones sanitarias, la alternativa es la peregrinación a las sedes de las hermandades y cofradías, donde se podrán visitar las tallas desde este sábado 27 de marzo, al Sábado Santo, el 3 de abril.

Durante esos días se podrán acceder a 16 basílicas, capillas, colegiatas, iglesias y parroquias, repartidas por toda la capital. Éstas son: San Miguel (calle de San Justo, 4); Jesús de Medinaceli (plaza de Jesús, 2); El Divino Cautivo (Colegio Calasanzio- General Díaz Porlier, 58); Nuestra Señora del Buen Consejo y San Isidro (calle de Toledo, 37); Catedral Castrense (Sacramento, 11); Calatravas (Alcalá, 25); San Pedro El Viejo (Nuncio, 14); Santísimo Cristo de la Fe (Atocha, 87); Nuestra Señora de las Delicias (Delicias, 61); San Andrés Apóstol (San Andrés, 1); Nuestra Señora del Carmen y San Luis

MADRID CUENTA CON UN VALIOSO CATÁLOGO DE TALLAS E IMÁGENES

LAS MÁS ANTIGUAS QUE SE CONSERVAN DATAN DEL BARROCO

TRADICIÓN

El fervor de Madrid a Jesús de Medinaceli

La Archicofradía Primaria de la Real e Ilustre Esclavitud de Nuestro Padre Jesús Nazareno, fundada en 1710, venera la imagen de Jesús de Medinaceli de la que toma su nombre popular y es una de las que cuenta con más tradición y raigambre entre los fieles y devotos en la capital. Los Padres Capuchinos y la Real Esclavitud cuidan en la actualidad del 'Señor de Madrid', que ha procesionado por las calles de Madrid en la mañana o en la tarde del Viernes Santo.

Obispo (Carmen, 10); San Andrés Apóstol de Villaverde (Oxígeno, 15); San Ildefonso (Plaza San Ildefonso); San Ramón Nonato (Melquíades Biencinto, 11); San Sebastián (Atocha, 39); y Santa Cruz (Atocha, 6).

Imaginería pasionista

La ciudad de Madrid cuenta con una valiosa imaginería religiosa pasionista, a pesar de que la relación de imágenes se vio reducida de forma considerable en número al perderse durante la Guerra Civil. Algunas de ellas fueron sustituidas por copias modernas. Entre las tallas destacan: Jesús de Medinaceli, Jesús el Pobre, el Cristo de la Fe y del Perdón y la Virgen de la Soledad y Desamparo (del periodo barroco); y el Jesús del Gran Poder, María Santísima de la Esperanza Macarena, el Cristo Yacente de la Vida Eterna, el Cristo del Silencio, Nuestro Padre Jesús Divino Cautivo (del siglo XX).

RESIDENCIAS PARA MAYORES Y CENTROS DE DÍA

SEGURIDAD REFORZADA FRENTE A COVID-19

901 30 20 10
WWW.AMAVIR.ES

f t i m l g s p



METEOROLOGÍA

La Semana Santa empieza con sol y puede acabar con lluvia

La Aemet pronostica que los primeros días estarán marcados por los cielos despejados y las temperaturas suaves ● Otras aplicaciones prevén precipitaciones a partir del Jueves Santo

POR GENTE (@gentedigital)

Dicen los meteorólogos que la Semana Santa es uno de los periodos del año en el que es más difícil emitir un pronóstico certero. Los cambios bruscos propios de la primavera se convierten habitualmente en un quebradero de cabeza para los que quieren planificar sus días de merecido descanso, algo que no cambia ni siquiera en estos tiempos de pandemia.

Si tenemos en cuenta que las restricciones aprobadas para evitar la propagación del virus impiden a los ciudadanos salir de la Comunidad de Madrid y limitan los planes que se pueden hacer en los interiores, muchos son los que miran al cielo y, sobre todo, a las múltiples aplicaciones que se encargan de pronosticar cómo será el tiempo en los próximos días.

A priori, estas primeras jornadas serán muy favorables para salir al campo, comer en las terrazas o, simplemente, ir al parque con

los niños, que empiezan sus vacaciones este viernes 26 de marzo y no volverán a las aulas hasta el próximo martes 6 de abril. Según la Agencia Estatal de Meteorología (Aemet), los cielos madrileños estarán prácticamente despejados hasta el lunes 29, cuando podrían empezar a nublarse, aunque sin riesgo de lluvia. Las temperaturas máximas se moverán entre los 17 grados de la sierra y los 26 que se alcanzarán en días determinados en poblaciones del Sur como Aranjuez.

Seis días

El organismo oficial no hace previsiones más allá de seis días, pero otras páginas web sí que se atreven a pronosticar el tiempo que nos encontraremos en los días más señalados. Según el portal Accuweather.com, los valores medios se mantendrán o

LOS MADRILEÑOS MIRAN AL CIELO PARA PODER HACER PLANES AL AIRE LIBRE

LA TEMPERATURA PODRÍA LLEGAR HASTA LOS 26 GRADOS EN ALGUNAS ZONAS

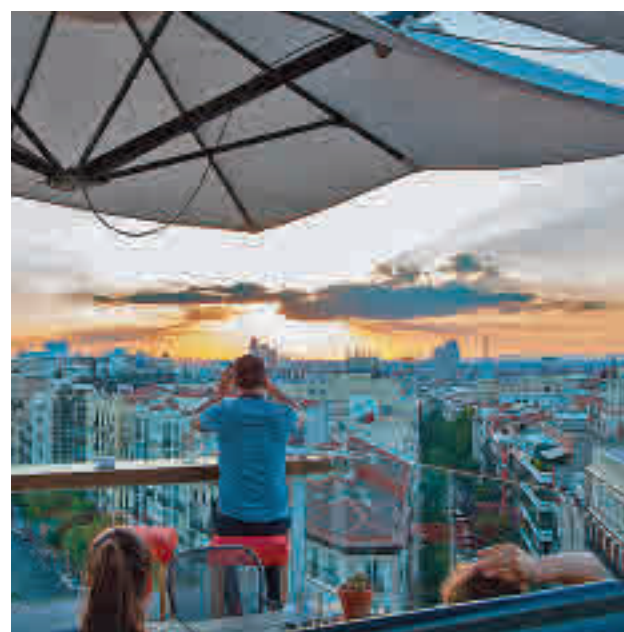

Cierre perimetral: La Semana Santa solía ser sinónimo de calles vacías y tranquilidad en el centro de Madrid, pero las restricciones que impiden a los madrileños salir de la región las convierten en una de las escasas alternativas de ocio en estos días.

incluso podrían ascender ligeramente el Jueves Santo (1 de abril) y el Viernes Santo (2 de abril), pero las lluvias podrían hacer acto de presencia a partir del sábado 3 y el domingo 4.

Peor incluso es la previsión de Weather.com, que adelanta que las precipitaciones podrían comenzar en la Comunidad de Madrid el mismo Jueves Santo y prolongarse durante todos los días festivos. No obstante, son predicciones que no están todavía confirmadas.

Así pues, quizá lo más recomendable sea adelantar esos planes al aire libre para el primer fin de semana.

PRONÓSTICO | SOBRE TODO EN PENÍNSULA Y BALEARES

Una primavera más calurosa y seca

La Aemet estima que las temperaturas de los próximos tres meses estarán medio grado por encima de la media de los últimos años ● El invierno que acaba de terminar fue más cálido y más húmedo de lo que es habitual

Más allá de la Semana Santa, la primavera que acaba de comenzar será más calurosa y seca de lo habitual. Al menos así lo prevé la portavoz de la Agencia Estatal de Meteorología (Aemet), Beatriz Hervella, que incidió en que estas predicciones

son más probables en la Península y en Baleares.

En concreto, el organismo estima que, durante todo el próximo trimestre, las temperaturas medias sean medio grado superiores a las habituales en los últimos años, aunque en algunas zonas

podrían incluso ser más altas.

Contrastes

Otro portavoz de la Aemet, Rubén del Campo, explicó que el invierno que acaba de terminar ha sido el sexto más cálido y más lluvioso de lo que

llevamos de siglo XXI. A pesar de episodios de frío extremo, como el que se produjo tras la Navidad con la llegada de la borrasca 'Filomena' y la consiguiente ola polar, la temperatura media fue de 7,1 grados, 0,7 por encima de lo normal.

Lo más destacable de la estación fueron los grandes contrastes que se produjeron en enero, mes en el que se registraron temperaturas inferiores a los 25 grados bajo cero, seguidos de valores que se acercaron a los 30 grados positivos.



El invierno fue cálido a pesar de 'Filomena'





Los hosteleros esperan tener buenas cifras esta Semana Santa

ECONOMÍA

La hostelería aprovecha el cierre

Las restricciones que impiden a los madrileños salir de la región hasta el próximo 9 de abril benefician a los bares y restaurantes ● A pesar de ello, el último año ha sido muy duro para un sector muy golpeado por la pandemia

POR GENTE (@gentedigital)

Hostelería Madrid estima que las restricciones a la movilidad aprobadas para Semana Santa supondrán un aumento del 20% de la facturación habitual de los locales, lo que generará un incremento de 15 millones de euros de facturación extra en la hostelería de la Comunidad de Madrid. Este incremento supondrá unos ingresos totales de 87 millones de euros en el conjunto de la hostelería de la Comunidad de Madrid en los próximos días gracias al cierre perimetral decretado hasta el próximo 9 de abril.

“Se repetiría de esta forma la experiencia positiva que supuso para el sector el cierre en los puentes anteriores como el de la Constitución o el de la Almudena, que generaron entonces un incremento del 10% de la facturación de los locales y una inyección de 60 millones de euros de facturación global de todo el conjunto de la hostelería de la Comunidad de Madrid”, señalan desde esta asociación gremial en un comunicado

ESTIMAN QUE LAS MEDIDAS DE LA COMUNIDAD HAN SALVADO 11.000 EMPLEOS

enviado a los medios. “Las restricciones de movilidad suponen que el consumo de los madrileños se haga en la hostelería y el ocio de Madrid, lo que repercutirá de una manera positiva en el mantenimiento del empleo

y la viabilidad de los negocios”, añaden desde la entidad.

Pérdidas

A pesar de esta previsión positiva, el organismo señaló que la hostelería madrileña,

INICIATIVA | ‘DÍSELO CON LA MIRADA’

Campaña para el uso de la mascarilla

La Plataforma por el Ocio la difundirá en las redes sociales y los locales ● Apelan al compromiso de todos para cumplir la norma

La Plataforma por el Ocio ha lanzado la campaña ‘Díselo con la mirada’ para recordar la importancia y necesidad del uso obligatorio de la mascarilla en bares, restaurantes, pubs y discotecas de la Comunidad de Madrid.

La iniciativa se difundirá en las redes sociales y en las puertas y mobiliario de los establecimientos “apelando a la gestión profesional y compromiso social, tanto de los propios hosteleros como del público, a la hora de respetar y

LAS CIFRAS

20%

Incremento

Es lo que crecerá la facturación en los próximos días festivos

87

Millones de euros

Nos gastaremos en bares y restaurantes de Madrid

20%

Menos de bares

Uno de cada cinco locales de la región ha cerrado en el último año

18%

Desempleados

Son los que han perdido su trabajo por la crisis

33%

ERTE

Un tercio de los trabajadores en esta situación pertenece a este sector

36%

Terrazas

Solo uno de cada tres establecimientos cuenta con mesas en el exterior

como otros sectores, no ha podido “salir indemne” del primer año de pandemia en la región. En concreto, en estos doce meses han cerrado sus puertas alrededor de 7.000 bares y restaurantes, lo que supone un 20% de los que había en marzo del año pasado. Los que siguen abiertos han facturado la mitad de lo que era habitual en los años anteriores.

En cuanto al empleo, se calcula que han perdido su puesto de trabajo un 18% de los empleados del sector, lo que se traduce en 35.000 personas. Esta cifra, en cualquier caso, está por debajo de la media nacional, que se eleva hasta el 23%. Otras 50.000 están bajo un Expediente de Regulación Temporal de Empleo (ERTE), lo que supone una tercera parte del total de la región.

“La mayor destrucción de empleo sufrida en otras autonomías, como Cataluña o Andalucía, antes líderes de puestos en la hostelería, han convertido a la Comunidad de Madrid en la región que más empleo genera en el sector a nivel nacional, según los últimos datos del Ministerio de Empleo relativos al mes de febrero”. La organización calcula que, de los 161.000 empleos que se mantienen, “11.000 se han salvado gracias a las políticas sanitarias de la Comunidad de Madrid hacia el sector”.

Fundamentales

Los hosteleros han afirmado que las terrazas están jugando un papel fundamental en esta pandemia, ya que han servido para canalizar el consumo en el exterior de los locales. Sin embargo, solo un 36,7% de los negocios disponen de ellas.

cumplir con las restricciones de seguridad y recomendaciones sanitarias en los locales de ocio y restauración”.

Estudio

La Plataforma por el Ocio va a realizar un estudio intensivo sobre el uso de la mascarilla en el ocio y la hostelería para obtener información sobre pautas y recomendaciones higiénico-sanitarias a desarrollar en los establecimientos para evitar los contagios y mantener al sector.



Mascarillas

Llega una Semana Santa atípica en la que los madrileños no podrán salir de su región por las restricciones de movilidad derivadas de la pandemia. Pero esto no quiere decir que se tengan que quedar en casa, porque Madrid rebosará, a buen seguro, actividad.

Los días festivos que se avecinan se presentan como un buen momento para descubrir al aire libre los encantos y secretos de una gran urbe que, tal vez, pasen desapercibidos en la vorágine y en la ajetreada rutina del día a día. Será, entonces, una buena ocasión para convertirse en turistas en su ciudad, también en familia, y disfrutar de espacios tan emblemáticos como El Retiro, la Casa de Campo, Madrid Río, la Puerta del Sol y un largo etcétera de lugares típicos salpicados a lo largo de la geografía capitalina. En la Oficina de Turismo de la Pla-

AGENDA CULTURAL

Los mejores planes de ocio sin salir de la capital

Los madrileños podrán convertirse en turistas en su ciudad debido a las restricciones de movilidad de la pandemia • Pasear al aire libre y disfrutar de la cultura son algunas de las propuestas

POR M. H. NAVARRO @gentedigital

za Mayor se ofrecen visitas guiadas gratuitas para recorrer determinadas zonas históricas.

Los planes de ocio también pueden mirar a la variada oferta cultural de los próximos días, en sus diferentes formatos, arte, exposiciones, música o talleres, siempre respetando las recomendaciones de las autoridades sanitarias.

Dulces típicos

Los estrenos de cine serán, de igual modo, una apuesta segura. Por ejemplo, esta Semana Santa los más pequeños de la casa podrán ver las películas de animación 'Tom y Jerry', 'Raya y el último dragón' o 'D'Artacán y los tres Mosqueperros', entre otras

tantas que aparecerán en una cartelera que parece animarse por la mejora en la evolución del virus.

Una de las opciones para hacer un alto en el camino y reponer fuerzas, es tomar algo

LA CARTELERA DE CINE SE ANIMA CON LA BAJADA DE LA INCIDENCIA POR COVID

en las múltiples terrazas de los bares y restaurantes de la capital, tanto en el centro como en los barrios de la periferia. Las hay en plazas emblemáticas, a pie de calle y también en azoteas.



MÚSICA: La Casa Museo Lope de Vega propone a capitalinos y visitantes un recital de saetas y tres conciertos de la Orquesta y Coro de la Comunidad de Madrid. Para acudir a estas actividades es imprescindible reservar con antelación.

Casa Museo Lope de Vega | Calle Cervantes, 1 | 1, 2, 3 y 4 de abril



EXPOSICIÓN: 'El ingenio al servicio del poder' cuenta una historia fascinante y poco conocida: la presencia en España entre los siglos XVI y XVII de la mayor parte de los manuscritos que escribió Leonardo da Vinci. Entrada: 2 euros.

Real Academia de Bellas Artes | Calle Alcalá, 13 | Hasta el 16 de mayo



CINE: En 'Un efecto óptico', estrenada en el pasado Festival de San Sebastián, Cavestany se fija en la vida de una pareja de provincias que descubre, en un viaje a Nueva York, que la Gran Manzana es, en realidad (o no) un barrio de Burgos.

Cineteca | Plaza de Legazpi, 8 | 26, 27, 28 y 30 de marzo, y 1 y 2 de abril



TÍTERES: Títeres con cabeza trae 'Caperucita cumple años', donde la protagonista está cansada de que su cuento se repita siempre igual.

Teatro de Títeres el Retiro | Online | 27 y 28 de marzo



ESPECTÁCULO: 'Piel de león, cola de jirafa' narra la historia de Kumbà y Mamadou, que viven en un poblado de la selva en Senegal.

CaixaForum | Pº del Prado, 36 | Del 29 de marzo al 1 de abril



TALLER: Con 'Carnaval de animales', los niños y niñas aprenderán a distinguir los diferentes grupos de animales vertebrados e invertebrados.

Museo C. Naturales | José Gtrrez Abascal, 2 | 2 y 4 de abril



MAGIA: Jesús de la Torre es un mago que viaja por el tiempo para enseñar a los niños y las niñas de todas las épocas el poder de la magia.

El Corral de Lope | Lope de Vega, 31 | Hasta el 24 de abril



**EXPOSICIÓN:
JULIO FERNÁNDEZ
SEGUIDO**

El artista Julio Fernández Seguido expondrá parte de su obra pictórica, caracterizada por la variedad de temas de la misma, en la localidad donde ha residido a lo largo de los últimos años.

Además en el salón de actos del mismo recinto, el día 8 de abril, se impartirá la conferencia 'El Galdós montañés' a cargo de Gonzalo Pedro Sánchez Eguren.

BOADILLA >> Centro de formación | 23/03-08/04



PASIÓN Y SAETA: Enmarcado dentro del XXX Festival de Música Antigua y Sacra Ciudad de Getafe, en este espectáculo los asistentes disfrutarán no solo de este género, sino también de canciones, poemas y una banda de cornetas.

GETAFE >> Teato Federico García Lorca | 28 de marzo | 19 horas

OCIO

Un viaje para los sentidos en muy pocos kilómetros

La Comunidad ofrece una amplia gama de actividades culturales en estos días festivos ● Conciertos y exposiciones, entre las alternativas

POR **ARTURO GARCÍA** (@gentedigital)

La Comunidad de Madrid se prepara para una Semana Santa de transición entre el confinamiento provocado por la crisis sanitaria del coronavirus que se vivió en el 2020 y la esperanza en poder disfrutar de nuevo de las procesiones y la normalidad en el próximo 2022.

Así las cosas, el actual 2021 llega marcado por los cierres perimetrales, una limitación que puede ser al mismo tiempo un aliciente para fomentar el turismo regional en un momento donde toda aportación es poca.

En este sentido varios son los municipios que ofertarán en los próximos días actividades culturales de distinta índole, siempre respetando los aforos exigidos y las medidas sanitarias pertinentes, a fin de atraer visitantes o de satisfacer las necesidades de ocio de sus habitantes.

UNA MUESTRA ACERCA EL LADO MÁS ÍNTIMO DE MARILYN MONROE



**MARILYN MONROE,
CON LA MIRADA DE
MILTON H. GREENE**

La exposición 'Marilyn Monroe. 50 sesiones fotográficas por Milton H. Greene' muestra 83 imágenes de uno de los iconos del celuloide, tomadas durante cincuenta sesiones realizadas por el legendario fotógrafo de moda y cine, Milton H. Greene. En ellas se muestra cómo se desenvolvía en los descansos de los rodajes o cómo fue su boda con el dramaturgo Arthur Miller.

POZUELO >> Centro Cultural Padre Vallet | 17/03-04/04



FREEDONIA, EN CONCIERTO: Esta asociación cultural sin ánimo de lucro llega para presentar su cuarto trabajo de nombre 'Conciencia'. Basado en el contenido de un famoso discurso de José Saramago, las canciones buscan proponer la colaboración humana o la empatía. Todo ello con la potente voz de Deborah Ayo.

LEGANÉS >> Teatro José Monleón | 26 de marzo | 21 horas



ROMANCE Y ROMANTICISMO: Mario Marzo aspira a humanizar con el piano las figuras de Robert y Clara Schumann y a establecer el peso que tuvo esta relación en su música.

SANSE >> Teatro Adolfo Marsillach | 26 de marzo



Potaje de Vigilia en La Cocina de María Luisa

GASTRONOMÍA DE SEMANA SANTA

La Semana Santa, al ritmo del bacalao

El gádido da un paso adelante y cobra más relevancia que en cualquier otra época del año ● Mucho tiene que ver en este protagonismo la irrupción del potaje, un guiso cada vez menos encorsetado entre estos días festivos

POR **ARTURO GARCÍA** (@gentedigital)

En esa transición entre el oca-so del frío invernal y los primeros indicios de calor primaveral, la Semana Santa aparece en nuestras vidas trayendo consigo de la mano uno de los platos de cuchara más tardíos. Se trata del potaje, denostado por algunos sin ni siquiera atreverse a probarlo al estar compuesto por ingredientes a los que se les suele poner la cruz en edad temprana como los garbanzos o las espinacas.

El disfrute de esa receta puede quizás considerarse como un paso hacia la edad adulta del paladar y lo cierto es que cada vez son más los cofrades seducidos por su contundencia y la mezcla de sabores que se acumulan en cada bocado que se da a este plato, vinculado de manera innegable a la religión.

Y es que el potaje no es sino una forma de dar lustre al bacalao, cuyo protagonismo tendía a crecer de forma exponencial durante estos días de contención y penitencia en detrimento de una carne a la baja en cuanto a consumo, al es-

tar en muchas ocasiones asociada a lo pecaminoso y lo excesivo. La realidad es que ese 'sambenito' parece haber quedado ya obsoleto y puede consumirse casi en cualquier época del año, en parte por la facilidad para encontrar los elementos que lo componen. Pero no es menos cierto que tener una excusa lo convierte en un placer acaso menos culpable.

Referentes en Madrid

Por todo ello son varias las mesas que le dan relevancia con motivo de estas fiestas. Es el caso por ejemplo de

'Casa Perico' (Ballesta, 18) o de 'La Cocina de María Luisa' (Jorge Juan, 42), donde puede degustarse en su versión más canónica -con bacalao, espinacas y huevo- tanto en el interior del local como en la terraza. Hay además alternativas para aquellos que quieran consumir el gádido de otra forma como la ensalada de bacalao y caviar de trucha de Vozmediano, el carpaccio o el bacalao gratinado con confitura de naranja.

También se trabaja bien este pescado -su versión al horno es un indispensable en Los Galayos (Botoneras, 5). Por ello no falta este guiso en temporada, con el aliciente que supone consumirlo entre unos muros con historia y a tiro de piedra de la Plaza Mayor. Y es ahí, en el entorno de este emblemático lugar, donde desde hace mucho tiempo se libra una batalla

LA RELIGIÓN
TIENE MUCHO
QUE VER CON
EL ORIGEN
DEL POTAJE

TORRIJAS



PAGO PASTEL: Acaba de proclamarse ganadora del IV Concurso de las Mejores Torrijas de Madrid dentro de la categoría tradicional. Además Manacel (Lanuza, 19) se impuso como la mejor apta para celíacos.

SAN LORENZO DEL ESCORIAL >> C/Las Pozas 181



MALLORCA: De la colaboración de Pastelerías Mallorca y Nino Redruello (Fismuler, La Ancha), nace esta torrija. Va cubierta con una crema de chocolate blanco que lleva integrada, y también fresca y rallada por encima, trufa negra.

MADRID Y PROVINCIA >> Varias localizaciones



PATIO DE LEONES: ¿Degustar una torrija mirando a la Puerta de Alcalá? En Patio de Leones es posible. Ubicado en un emplazamiento privilegiado, la acompañan de un helado de chocolate blanco y toffee.

MADRID >> Serrano, 1

sin tregua con el bacalao como protagonista.

Quitándole el abrigo que le da el potaje y vistiéndolo con una vaporosa capa de rebozador, Casa Labra (Tetuán, 12) y

EL BACALAO, UN
PESCADO MUY
APRECIADO EN
LA COCINA POR
SU VERSATILIDAD

Casa Revuelta (Latoneros, 3) llevan desde hace tiempo aspirando a convertir la suya en la tajada de mayor renombre en la capital. Difícil elección que no hay por qué tomar. Lo mejor, más en Semana Santa, es unirse a la procesión de adeptos que hacen cola a la puerta de uno y otro y probarlas ambas. En cierta medida es caer en el pecado de la gula pero a cambio se ejercita la virtud de la paciencia.



OCIO

Un último descenso en Navacerrada

La estación vive momentos difíciles ante la amenaza de un cierre inminente ● Muchos son los que se muestran contrarios por las consecuencias para el empleo

POR **ARTURO GARCÍA** (@gentedigital)

Después de un cuarto de siglo de concesión, que arrancó el 3 de abril del año 1996 y terminará en el mismo día del 2021, la mítica estación de esquí de Navacerrada vislumbra su final después de que el Organismo Autónomo Parques Nacionales (OAPN), dependiente del Ministerio para la Transición Ecológica y el Reto Demográfico (MITECO), comunicase que no renovará la misma

en las pistas de la vertiente segoviana Escaparate, Telégrafo y El Bosque.

Por ello, a partir de ese día y con fecha límite el 30 de octubre, la empresa concesionaria deberá desmontar telesillas, remontes y cañones de nieve como consecuencia de una acción que viene motivada por el escenario actual de cambio climático. Y es que los datos indican que desde la década de los 70, la temperatura media en el Puerto de Navacerrada ha aumentado 1,95°C y la nieve se ha reducido en un 25%.

La decisión supone un motivo de preocupación para todos aquellos cuya actividad económica está vinculada de una u otra forma a la zona. Así, la Comunidad de Madrid ha cifrado en más de 2,5 millones de euros por temporada las pérdidas que supondrá el supuesto cierre de las pistas de esquí de Navacerrada y entre 300 y 500 los empleos que desaparecerán.

Alud de reacciones

Desde que se conociera la noticia, muchos han sido los que se han pronunciado al



Navacerrada, una estación de gran actividad

tación porque, de ser así, estaría también comprometiendo la viabilidad de las 78 estaciones restantes que existen en España.

También la estación en un comunicado cuestionó esta medida: “El Ministerio de Transición Ecológica parece no tener en cuenta que el puerto de Navacerrada sigue vivo gracias a su estación de esquí, que constituye un centro de actividad económica, deportiva y de turismo sostenible, tanto para Navacerrada como para el resto de municipios colindantes de la Sierra Norte de Madrid y de la provincia de Segovia”.

Por su parte la Federación Madrileña de Esquí, en boca de su presidente Antonio Fernández, lamentó las consecuencias que esto tendrá para su disciplina al considerarlo un “atentado” contra el deporte teniendo en cuenta la

EL GRUPO PARLAMENTARIO POPULAR EXIGE REVOCAR LA DECISIÓN

LA NIEVE SE HA REDUCIDO EN UN 25% DESDE LA DÉCADA DE LOS SETENTA



El paso del tiempo: Mucho ha cambiado la situación de Navacerrada desde que se tomara esta fotografía en el año 1961. Convertido en destino habitual para los amantes de la nieve, las consecuencias de la masificación parecen estar pasando factura.

respecto, empezando por representantes del Partido Popular, cuyo Grupo Parlamentario en el Congreso ha exigido la revocación mediante una proposición no de ley.

Es el caso de la presidenta madrileña, Isabel Díaz Ayuso, quien defiende que no hay una “razón climática” para

hacerlo, porque si fuera así “no se abriría ninguna pista en España”.

En la misma línea se pronunció Jesús Postigo, diputado por Segovia: “Se pone como justificación el cambio climático, y ni las temperaturas ni la nieve comprometen hoy la viabilidad de esa es-

cantidad de jóvenes que lo han practicado a lo largo de los últimos años. En cambio Ecologistas en Acción mostró su apoyo: “Supone recuperar la cordura, recuperar una parte de la Sierra de Guadarrama para el Parque Nacional. Es un avance en la protección de nuestras montañas”.

DEPORTE | ESQUÍ

Los Fernández-Ochoa, una familia en la cumbre

Sus hazañas deportivas contribuyeron a dar lustre a la estación ● Blanca fue la primera mujer española en conseguir una medalla olímpica

Con el cierre de la estación de Navacerrada se derrite en cierta medida la historia de la familia Fernández-Ochoa, referente del deporte nacional por los éxitos cosechados sobre la nieve.

Gracias a un talento cincelado en la zona, Paquito se convirtió en un emblema del esquí patrio cuando consiguió la medalla de oro en los Juegos Olímpicos de Invierno de Sapporo 1972.



Los Fernández-Ochoa, referentes del deporte de invierno

Un éxito sin precedentes que acabaría teniendo continuidad en la figura de su hermana Blanca, primera mujer española que ganó una presea olímpica al conquistar el bronce en Albertville 1992.

No solo ellos serían olímpicos ya que lo mismo sucedió con sus hermanos Juan Manuel, Luis y Lola. Además, el padre de todos era gerente de la escuela española de esquí, y su madre cocinera en el edificio. Una saga que, pese a todo, permanecerá en la memoria.

FÚTBOL | LIGA SANTANDER

Vía crucis o camino a la resurrección

Después del parón de selecciones, los torneos de clubes entrarán en su recta decisiva, con las diez últimas jornadas de la competición doméstica y los cuartos de final de la Champions League

FRANCISCO QUIRÓS
francisco@gentedigital.es

Ni uno, ni dos, sino tres. El parón internacional depara más compromisos de los habituales para las diferentes selecciones, incluidas la española, que antes de pensar en la Eurocopa de este verano ya inician su hoja de ruta hacia el Mundial de 2022. Así es este fútbol pandémico, sin treguas en un calendario que, en lo que respecta a los clubes, entra su fase más caliente dentro de muy poco.

Lejos de tomarse un respiro, las principales competiciones dan paso a la parte más decisiva. Para empezar, la Liga Santander afronta sus últimas diez jornadas, esas a las que Luis Aragonés señalaba como jueces definitivos. Así, el sábado 3 de abril (16:15 horas) entrará en escena el primero de los candidatos al título, el Real Madrid, que re-

LESIONES

A la espera de la factura que deje el 'virus FIFA'

A la espera de que regrese la actividad competitiva, tanto Diego Pablo Simeone como Zinedine Zidane tocan madera respecto a la salud física de sus jugadores internacionales. El alemán Toni Kroos regresó antes de tiempo de la convocatoria con Alemania por problemas en los aductores. Por su parte, Fede Valverde también cayó lesionado y es duda para el partido del día 6 con el Liverpool. En el Atlético, el susto lo dio el francés Moussa Dembélé, que se desvaneció en un entrenamiento por una bajada de tensión.



SIGUE EN CABEZA:
A pesar de ciertas dudas, el Atlético mantiene una ventaja de 4 y 6 puntos sobre Barça y Madrid

cibe al Eibar. Le tocará contestar al Atlético en una complicada visita al campo del Sevilla en la noche del Domingo de Resurrección (21 horas), en una de las pruebas más exigentes que les restan a los hombres de Simeone. El otro contendiente, el Barça, recibirá el lunes 5 al Valladolid, con la vista puesta en el 'Clásico' del sábado 10.

Doble atención

Ese partido cumbre en Valdebebas no será el único al

8

Días de infarto:
El Madrid tendrá una eliminatoria con el Liverpool y, en medio, un nuevo 'Clásico'

que deba enfrentarse el Real Madrid en las próximas semanas. Los pupilos de Zidane tratarán de apurar sus opciones en Liga (están a dos y seis puntos del Barça y el Atlético, respectivamente), aunque para ello deberán compaginar sus esfuerzos con el sueño dorado europeo. Ya el martes 6 de abril (21 horas), los blancos disputarán la ida de los cuartos de la Champions League ante el Liverpool, en lo que será la reedición de las finales de 1981 y

2018 y la tabla de salvación a la temporada de dos equipos que se agarran al clavo ardiente de la 'orejona'. Finalmente, ese encuentro se podrá jugar en el Alfredo Di Stéfano, después de que el Gobierno español levantara las restricciones a los vuelos procedentes del Reino Unido, evitando así que el Real Madrid tuviera que pasar por el mismo trance que el Atlético en la ronda anterior, cuando tuvo que jugar como local en Bucarest ante el Chelsea.

FÚTBOL | TERCERA DIVISIÓN

Un fino hilo entre el sueño y la pesadilla

La primera fase de la competición toca a su fin este domingo • En el Grupo 7B, varios equipos tratan de esquivar la liguilla por la permanencia

F. Q. SORIANO

La profunda transformación que se llevará a cabo en las diferentes categorías del fútbol modesto hace que la Tercera

División afronte el último domingo de marzo una jornada propia del mes de mayo. Este fin de semana se baja el telón de una primera fase que abre



El filial del CD Leganés es el mejor equipo del torneo

tres caminos: la fase de ascenso a la Segunda División RFEF, la fase final y la liguilla por la permanencia en la Tercera División RFEF.

En lo que respecta a la primera vía, las plazas están prácticamente definidas. Leganés B, CD Móstoles URJC, Alcorcón B, Unión Adarve, ED Moratalaz y, posiblemente, Rayo Vallecano B (tendría que perder su partido con el Complutense Alcalá y que se diera una carambola de resultados en los choques del Pozuelo y el Flat Earth) buscarán las dos primeras pla-

zas en una liguilla exprés a seis jornadas.

Emoción

Sin embargo, el corte más radical es el que separa a los equipos de la zona media de los que jugarán por la permanencia. Así, en el Grupo 7B históricos como el Villaverde, el Carabanchel, el Trival Valderas y el Atlético de Pinto se disputan la quinta y sexta plaza, las que les servirían para eludir la liguilla por el descenso. Ninguno de ellos se enfrentará con un rival directo en esta última fecha.



El Laboratorios Ynsadiet lidera con claridad el Grupo B BALONCESTO LEGANÉS

BALONCESTO | LIGA FEMENINA

Tres candidatos para acompañar al 'Estu'

El Laboratorios Ynsadiet Leganés, el Pacisa Alcobendas y el Sinergia Soluciones Real Canoe disputarán el 'play-off' de ascenso

F. Q. SORIANO
@franciscoquiro

A falta de una jornada para el final de la fase regular, tres de los representantes madrileños en el Grupo B de la Liga Femenina 2 de baloncesto ya tienen los deberes hechos. Independientemente de los resultados que se den en esa última fecha, Laboratorios Ynsadiet Leganés, Pacisa Alcobendas y Sinergia Soluciones Real Canoe ya tienen sus

billetes para el 'play-off' de ascenso a la máxima categoría, donde el Movistar Estudiantes también está viviendo una gran temporada: después de disputar la Copa de la

25

Pleno de victorias: El Laboratorios Ynsadiet cuenta todos sus partidos de este curso por triunfos

Reina, ya se ha asegurado una plaza en las eliminatorias por el título.

Mal recuerdo

Pero aún falta una parte complicada del camino para que el próximo curso haya derbis madrileños en la Liga Femenina. Tanto Leganés como Alcobendas ya saben lo que es disputar en los años anteriores una fase de ascenso, de hecho llegaron a las finales de la temporada 2014-2015, aunque entonces la suerte no les sonrió para disfrutar de una experiencia que ya conoció el Real Canoe.

La fase final, con sede aún por designar, ya tiene a 11 de sus doce integrantes.

exento de la ronda de cuartos de final, donde el Avarca Menorca se impuso en sus dos choques con el DSV CV San Cugat (2-3 y 3-0) para convertirse en el rival de las alcobendenses en las semifinales. El primer choque se disputará este sábado 27 (18 horas) en el Pavelló Municipal de Ciutadella, quedando para el sábado 3 de abril (19 horas) el segundo encuentro, esta vez en el Luis Buñuel. En caso de ser necesario un partido de desempate, éste se disputaría el domingo 4 también en Alcobendas.

VOLEIBOL | LIGA IBERDROLA

El Alcobendas busca un golpe de efecto

Disputa este sábado 27 el primer choque de su serie de semifinales en la cancha del Avarca Menorca, con la vuelta el sábado 3 en su casa

F. Q. Tras la conquista de la Copa de la Reina y cerrar la fase regular como líder, el Feel Volley Alcobendas busca nuevas ale-

grías en una temporada que ya es histórica. Como primer clasificado después de 22 jornadas, el conjunto que dirige Guillermo Gallardo quedó

EN BREVE

VOLEIBOL | SUPERLIGA FEM. 2

El CDM Entrevías, sede de la fase final

El 'play-off' de ascenso a la Liga Iberdrola de voleibol se disputará del 16 al 18 de abril en el CDM Entrevías, con el VPMadrid como anfitrión.

HOCKEY | COPA DE LA REINA

El CP Tres Cantos, en busca del 'doblete'

Tras revalidar su título de la Copa de la Reina, el CP Tres Cantos juega este domingo 28 la ida de la semifinal del 'play-off' de la Liga.

RUGBY | DIVISIÓN DE HONOR

El Lexus no pierde de vista el liderato

El Lexus Alcobendas se mantiene a un punto del VRAC Quesos Entrepinares. Este domingo (12:30 hrs) recibe al Universidad de Burgos.

FÚTBOL SALA | COPA DE ESPAÑA

Ecós del pasado en el WiZink Center

Los ocho mejores equipos de la primera vuelta se juegan un título de gran prestigio

F. Q.

Dentro de las discrepancias y las luchas internas que vive el fútbol sala nacional sí hay consenso en una cuestión: la Copa de España de 2018, celebrada en el WiZink Center, fue uno de los momentos donde este deporte alcanzó mayor popularidad.

Las imágenes de aquella colorida edición contrastan con un aforo reducido (un máximo de 1.500 personas en las gradas) en el regreso de esta vibrante competición al recinto de la calle Goya. Eso sí, en el plano deportivo sí que hay mimbres para volver a ver otro gran espectáculo. Es seguro que no se repetirá la final de hace tres años



El Barça, uno de los favoritos

(el Jaén, entonces campeón, no está clasificado), pero a cambio hay candidatos como el Levante, actual líder de la Liga. El choque del cuadro granota con el Zaragoza y el Barça-ElPozo completan este viernes los cruces de cuartos de final. El sábado, las semis, y el domingo, la final.

DON RODRIGO BERNARDEZ DE CASAS, con DNI nº 53.009.355-J, liquidador de la SOCIEDAD COOPERATIVA MADRILEÑA DE VIVIENDAS ROSA DE CARABANCHEL, CERTIFICA

Que según consta en el Libro de Actas correspondiente, en la Asamblea General Universal de la Cooperativa, celebrada el día 2 de enero de 2021, a las 18,30 horas, en primera convocatoria, en calle Goye nº 14 de Leganés (Madrid), con la asistencia de la totalidad de los socios presentes de la Cooperativa, y siguiendo los correspondientes puntos del programa (orden del día), se adoptaron los siguientes:

ACUERDOS

PRIMERO: Se acuerda por unanimidad la disolución de la sociedad en virtud de lo dispuesto en los Estatutos Sociales, de conformidad con el artículo por la siguiente causa: CUMPLIMIENTO DEL OBJETO SOCIAL.

SEGUNDO: Se acuerda el cese en sus cargos de la totalidad de los miembros del órgano de administración, como consecuencia del acuerdo de disolución adoptado por la entidad.

D.ª MARÍA VICTORIA JIMÉNEZ MEMES con DNI nº 51.620.095-L y con cargo de PRESIDENTE.

D. ANGEL SANCHEZ GARCÍA con DNI nº 501.461.798-V y con cargo de SECRETARÍA.

D. ALBERTO FERNANDEZ BIEDERRA con DNI nº 00.054.482-L y con cargo de INTERVENIDOR.

TERCERO: Se procede regularmente, por votación secreta y por UNANIMIDAD al nombramiento de UN socio liquidador, resultando elegido el siguiente: DON RODRIGO BERNARDEZ DE CASAS, con DNI nº 53.009.355-J.

CUARTO: El socio liquidador, acepta su cargo ante la propia Asamblea General, se compromete a desempeñarlo fiel y diligentemente, asistiendo, en estar afectado por ninguna de las incompatibilidades e incompatibilidades contenidas en el artículo 41 de la Ley 27/1999, de 16 de julio, de Cooperativas, de aplicación supletoria en esta materia. Expresamente, y en cuanto fuera incompatible, y como queda que el Interventor es Presidente de la Sociedad Cooperativa Madrileña de Viviendas 'Vivir en Temporales', recibe la autorización expresa y Unánime de la Asamblea General para el desarrollo de la función de liquidación.

Asimismo, se otorgan facultades, sin limitación alguna a DON RODRIGO BERNARDEZ DE CASAS, con DNI nº 53.009.355-J, en su calidad de liquidador, para que en nombre y representación de la Sociedad pueda comparecer y elevar estos acuerdos a escritura pública, realizar rectificaciones hasta lograr su inscripción en el Registro de Cooperativas de la Comunidad de Madrid, otorgando cuantos documentos al efecto fueren necesarios.

QUINTO: Se acuerda solicitar del Registro de Cooperativas la inscripción parcial de la escritura de disolución e estatutos, si los acuerdos que contiene adolecen de algún defecto que impidan su inscripción completa.

Votos que conste y surta de los efectos oportunos ante el Registro de Cooperativas de la Comunidad de Madrid, así como la presente certificación en Madrid a 5 de Enero de 2021.

EL LIQUIDADOR: D. RODRIGO BERNARDEZ DE CASAS

Balance de situación Operativo 31/12/2020			
ROSA DE CARABANCHEL SOC. COOP. MADRILEÑA - F80979933			
ACTIVO		PATRIMONIO NETO Y PASIVO	
DESCRIPCIÓN	2020(EUR)	DESCRIPCIÓN	2020(EUR)
ACTIVO CORRIENTE	3.792,32	PATRIMONIO NETO	7.961,26
EFFEC. Y OTROS	3.792,32	FONDOS PROPIOS	7.961,26
ACTIVOS LIQ. EQUIV.		Capital	541,01
570.Caja, nume	16,02	100.Capital social	541,01
572.Bcos e instit.de credi	3.776,30	Rtbl. de ejercicios anteriores	7.420,25
Resultado	4.168,94	100.Reservados	7.420,24
TOTAL ACTIVO	7.961,26	TOTAL PATRIMONIO NETO Y PASIVO	7.961,26

AGENDA | CULTURA PARA ESTOS DÍAS FESTIVOS



ANTÍGONA: La tragedia sobre la hija de Edipo, escrita por Sófocles en el año 442 a. C., vuelve a los escenarios madrileños con esta versión del mexicano David Gaitán, que incluye críticas sociales sobre la democracia representativa, la desinformación o el odio al contrario. La obra está interpretada por los actores Irene Arcos, Fernando Cayo, Clara Sanchis, Elías González, Isabel Moreno y Jorge Mayor, y ha sido posible gracias a la coproducción de El Desván Producciones, el Festival Internacional de Mérida y el Teatro Español.

MADRID >> Naves del Español en El Matadero | Martes a domingos hasta el 18 de abril | 19:30 horas | 20 euros



EL ABRAZO: María Galiana, Juan Meseguer y Emilio Buale protagonizan esta tragicomedia que explora la paternidad y el amor tras el paso de los años. Dos personas de la tercera edad que una vez fueron amantes se reencuentran y tienen que tomar una decisión-

MADRID >> Teatro Bellas Artes | De 24 a 28 euros



IKIMILIKILIKLIK (MI PEQUEÑA): La protagonista del último espectáculo de la prestigiosa compañía vasca Marie de Jongh es una niña que teme a las brujas pero termina convirtiéndose en una de ellas.

MADRID >> Teatros del Canal | Sábado 27 y domingo 28 | 8 euros

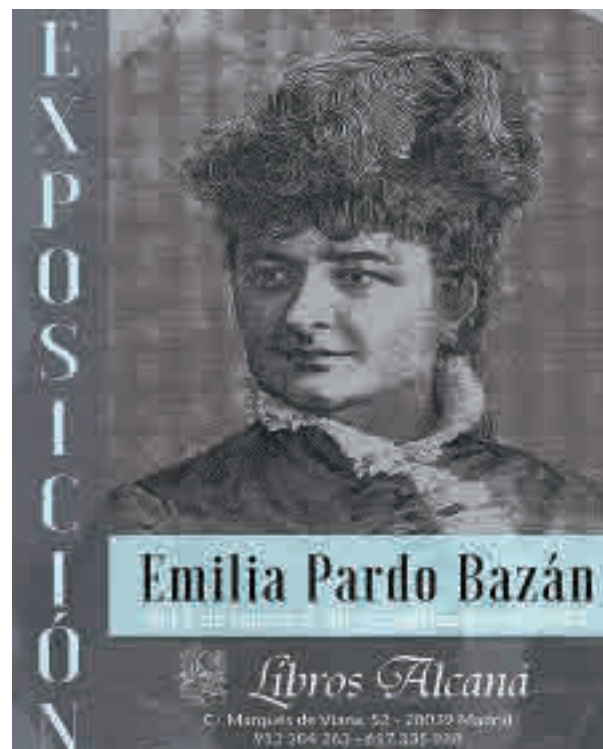

EXPOSICIÓN EMILIA PARDO BAZÁN: Alcaná Libros presenta una muestra sobre la escritora gallega en la que los visitantes podrán ver sus obras más conocidas junto a otras más raras, así como las primeras ediciones de 'Los Pazos de Ulloa' y 'Morriña'

MADRID >> Alcaná Libros (Marqués de Viana, 52) | Entrada gratuita





SOLO UN METRO DE DISTANCIA: La obra se sumerge, a través de la historia de un abuso sexual infantil, en las turbias aguas del daño, de cómo convivimos con él, y qué nos pasa cuando nos damos cuenta de que sólo podemos entender el dolor propio.

TRES CANTOS >> Sábado 27 a las 20 horas | Auditorio Municipal | De 9 a 12 euros



EL BUSCÓN: Francisco de Quevedo reflexiona sobre la sociedad de su época indagando en los bajos fondos de la corte, en Madrid, dibujando una sociedad con dos caras, una por delante, presentable y de buen aspecto, pero poco real y otra por detrás, impresentable y mucho más cercana a la realidad, sucia y en la que el buscavidas es el rey. Una historia que sigue siendo completamente vigente en nuestro días. Por eso, 'El Buscón' sigue siendo un clásico.

FUENLABRADA >> Teatro Tomás y Valiente | Sábado 27 de marzo a las 20 horas | Entradas en Ayto-fuenlabrada.es | 9,60 euros



TERNURA NEGRA: Un autor y director de teatro obsesionado con la figura de María Estuardo se instala en una tienda de campaña junto al castillo de Tutbury, donde la reina pasó gran parte de su cautiverio. Su intención es comunicarse con el fantasma de la trágica y última reina de Escocia, dirigiendo a través de Skype a un actor y una actriz.

COSSLADA >> Teatro Municipal | Sábado 27 de marzo a las 19 horas | De 14 a 16 euros



MENTIRAS INTELIGENTES: Cuando Alicia se da cuenta de que su amado esposo, Fernando, regresa preocupado a su casa después de un partido de tenis con su hijo, ella empieza a sospechar que algo no va como debería ir y se pone en acción. Invita a su hijo y a su nuera a una merienda para averiguar la verdad, lo que desemboca en situaciones hilarantes.

SAN SEBASTIÁN DE LOS REYES >> Teatro Adolfo Marsillach | Sábado 27 a las 20 horas | 18 euros



TEATRO DE TÍTERES CON LA HISTORIA DEL CABALLO 'KALEK'

Kalek es un potrillo salvaje que crece y galopa libremente junto a su madre. Un día es atrapado y domado por los hombres y comenzará a servir a diversos dueños hasta terminar en un circo haciendo cabriolas. Todas las noches, encerrado en su establo, Kalek sueña con volver a ser libre como el viento.

LEGANÉS >> Teatro Julián Besteiro
Viernes 26 de marzo a las 20 horas
5 euros



PASIÓN COFRADE: Un acercamiento a los momentos álgidos de la Pasión, Muerte y Resurrección de Nuestro Señor a través de las más hermosas y representativas marchas de procesión interpretadas por la banda municipal de Las Rozas.

LAS ROZAS >> Plaza de España | Domingo 28 de marzo a las 13 horas



PALACIO DEL INFANTE DON LUIS: El principal monumento de Boadilla del Monte ha vuelto a recibir visitantes desde el pasado 6 de marzo. Habrá tres turnos los sábados y domingos y hay que pedir cita previa en el teléfono 91 602 42 00.

BODILLA DEL MONTE >> Sábados y domingos | Gratuito

AYOUB EL HILALI

De la barbarie terrorista en la Sala Bataclán, a las reflexiones en el Teatro Español

El próximo 1 de abril se estrena en la sala Margarita Xirgu la obra '#PuertasAbiertas', en la que el actor barcelonés comparte escenario con Cayetana Guillén Cuervo

ENTREVISTA DE FRANCISCO QUIRÓS SORIANO (@franciscoquiros)

La sobreinformación a la que estamos expuestos hace que a lo largo y ancho de cada año se sucedan tantos acontecimientos que entierran episodios que, quizás en otro tiempo, serían recordados con mucha más frecuencia. No hace falta rebuscar mucho en la hemeroteca para encontrar un atentado que conmocionara a Occidente: los ataques registrados en Francia en noviembre de 2015 que se saldaron con 130 muertos.

A la barbarie terrorista le respondió una ola de solidaridad plasmada en las redes sociales con el hashtag #PuertasAbiertas y basado en ofrecer un refugio a aquellas personas que estuvieran huyendo aquella noche de tan feroz amenaza. Pero, ¿qué sucede si la que llama a tu puerta es una persona inmigrante? Ese ambicioso debate lo plantea una obra de teatro que lleva por título precisamente '#PuertasAbiertas' y que se podrá disfrutar en la Sala Margarita

Xirgu del Teatro Español del 1 de abril al 2 de mayo. Este espectáculo reúne en el escenario a Cayetana Guillén Cuervo y

LA OBRA ESTÁ AMBIENTADA EN LOS ATAQUES TERRORISTAS DE PARÍS EN 2015

VISIÓN GLOBAL

El miedo, una emoción de alcance universal

Ayoub El Hilali recuerda que en noviembre de 2015, cuando se produjeron los atentados de París, estaba rodando la serie 'El Príncipe'. "Un año después fui al lugar de los hechos, visité a familiares que tengo allí, traté de sensibilizarme con todo lo que había sucedido", rememora, comparando esos sucesos con el 11-M.

Esa herida, la de la violencia y el sufrimiento de inocentes, sigue abierta en Siria, "una guerra de la que se habla muy poco y que está basada en geopolítica y comercio puro y duro", valora el actor, quien justifica ese olvido a partir de un pasaje de la obra: "Hay una frase que dice que viviríamos mejor si nos esforzásemos por sentir el dolor ajeno, a lo que el personaje de Cayetana respnde que a lo mejor moriríamos de puro sufrimiento".



GARA CONOCIDA: A sus 31 años, Ayoub El Hilali ya ha participado en producciones como la serie 'El Príncipe'.

AGRADECIDO: Para El Hilali, trabajar con Cayetana Guillén Cuervo es "un honor y un aprendizaje".

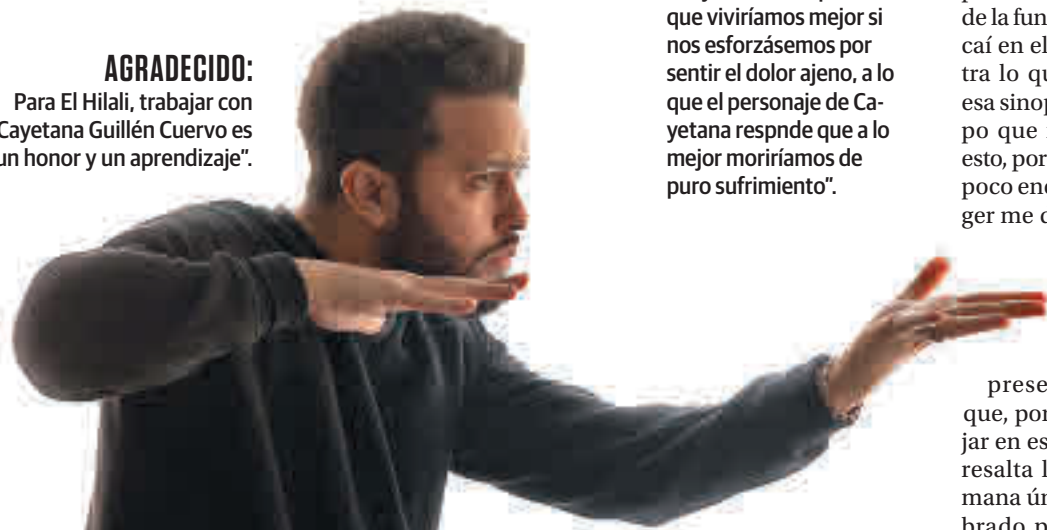

a Ayoub El Hilali. Este último cuenta a GENTE el debate interno que le generó la propuesta de sumarse al reparto de la función: "Sinceramente, caí en el prejuicio, algo contra lo que yo luchó. Al leer esa sinopsis le dije a mi equipo que no podíamos hacer esto, porque ya estábamos un poco encasillados. Mi manager me dijo que le diera una oportunidad al texto, empecé a leerlo y justo al terminar llamé corriendo a mi representante pidiéndole que, por favor, quería trabajar en ese proyecto". El Hilali resalta la "sensibilidad humana única" del texto alumbrado por Emma Riverola,

EL TEXTO, OBRA DE EMMA RIVEROLA, TIENE "SENSIBILIDAD HUMANA"

"LA DIFERENCIA ESTÁ EN EL TRATO A UN FAMOSO Y A UN NEGRO QUE VENDE CD"

porque pone el acento en "el poder de la palabra, lo que nos evoca a esta empatía, el entendimiento, el diálogo, la comunicación", elementos que nos ayudarían a derro-

tar a unos prejuicios que ejeren como hilo conductor en '#PuertasAbiertas'.

¿Somos racistas?

A partir de este argumento, la pregunta parece obligada: ¿Es España un país racista? El actor responde con un ejemplo para la reflexión: "Creo que hay un problema de aporofobia. Si te encuentras con el futbolista Vinicius saliendo del parking del Mercadona, le pedirás una foto y te sentirás muy feliz. La diferencia con un negro que vende CD es donde reside la discriminación. España no es realmente racista", expone, antes de matizar que "esto ocurre incluso en África. Hay que trabajar en ello desde la raíz".

