Gente

AÑO 15, NÚMERO 626
DEL 3 AL 10 DE SEPTIEMBRE DE 2021

MADRID NORTE: FUENCARRAL | HORTALEZA | CHAMARTÍN | TE

gentedigital.es

MUYFAN | ENTREVISTA | PÁG. 14

"Se necesita una visión más colectiva"

La mítica banda **Aviador Dro** se reencuentra con sus seguidores en un evento que incluye una actuación y charlas científicas

TRANSPORTE | PÁG. 9

La Línea 9 vuelve a la normalidad

La Comunidad reabrió el 1 de septiembre el tramo del suburbano entre la Plaza de Castilla y Colombia, cerrado en agosto por las obras de desamiantado en la estación de Duque de Pastrana ● Los trabajos continuarán hasta finales de año, pero no afectarán a la circulación de trenes

SANIDAD | PÁG. 3

El Zendal ya vacuna sin cita previa las 24 horas del día

La Comunidad de Madrid amplía las posibilidades en busca de la inmunidad de grupo en las próximas semanas

EDUCACIÓN | PÁG. 6

La vuelta al cole costará 387 euros a las familias

Esta cantidad es 7 euros superior a la del año pasado, según un estudio financiero

LA FRASE

"Lo de Rajoy sobre la Memoria Histórica fue un gran insulto"

Pedro Almodóvar

El director manchego abordó ese asunto espinoso en la presentación de 'Madres paralelas' en el Festival de Venecia.

LA CIFRA

8%

Los ERTE pierden fuerza

El número de trabajadores en expedientes de regulación temporal de empleo siguió bajando en agosto. Desde mayo de 2020 más del 92% ya lo han abandonado.

EL PERSONAJE

Los bocatas brillan menos

Esta semana fallecía Alfredo Rodríguez, dueño de 'El brillante', uno de los restaurantes que más fama han dado al bocadillo de calamares en Madrid.

El recibo de la luz sigue marcando máximos

EL APUNTE

Nada nuevo bajo el sol del mes de septiembre

Cuando uno hace la maleta antes de emprender su viaje de vacaciones, se marca como gran objetivo descansar y desconectar de la rutina. Entre esos deseos también subyace la idea de que determinados problemas desaparezcan o al menos se suavicen cuando el periodo de asueto toque a su fin. Pues bien, la actualidad informativa se ha encargado de recordarnos en este paréntesis estival de 2021 que la solución de algunos aspectos no está única y exclusivamente en nuestras manos.

Mientras la campaña de vacunación ha servido para capear un poco mejor la quinta ola de la pandemia, el consumidor sigue rezando para que también se logre la inmunidad en otro terreno. La factura energética sigue generando quebraderos de cabeza para las economías domésticas, sobre todo tras un mes en el que hemos perdido la cuenta del número de veces que se ha batido el récord máximo del precio de la luz.

Sí, agosto es un mes donde todos bajamos un poco el pistón, pero de esa norma debería estar excluida una clase política que, especialmente en este asunto, ni siquiera entra en confrontaciones hipócritas: las puertas giratorias se abren en ambos sentidos, tanto a la izquierda como a la derecha.

LA FOTO DE LA SEMANA

Borrón sin cuenta nueva en el callejero

La decisión del Ayuntamiento de Madrid de devolver a una de las calles de la capital el nombre de Millán Astray sigue generando polémica. Poco después de ser colocadas, las nuevas placas eran vandalizadas, mientras desde la oposición de Cibeles acusan a Martínez-Almeida de cobardía.

EL SEMÁFORO

Un comentario sin una sola pizca de gracia

El humorista Arévalo ha recibido fuertes críticas a raíz del lamentable comentario realizado en un programa de Telecinco: "Un hombre de verdad es un hombre que no es gay".

Entre el notable y el insuficiente

La futura Ley Orgánica del Sistema Universitario ha despertado alabanzas (pondrá freno a la precariedad), pero también críticas desde la oposición, que habla de "sectarismo".

Perales, leyenda viva del deporte mundial

Con la medalla de plata obtenida en la prueba 50 espalda S5, la nadadora española alcanza los 27 metales en Juegos Paralímpicos, y eso que hace apenas un mes estaba lesionada.

EDITA:
GENTE EN MADRID, S.L.

EDITOR:
FERNANDO IBÁÑEZ

COORDINADORES DE REDACCIÓN:
FRANCISCO QUIRÓS
JAIME DOMÍNGUEZ

JEFE DE FOTOGRAFÍA:
CHEMA MARTÍNEZ

JEFE DE MAQUETACIÓN:
CARLOS ZUGASTI

MAQUETACIÓN:
ENRIQUE ALONSO

SECRETARIA DE REDACCIÓN:
ELENA HORTA

JEFE DE MARKETING:
RAFAEL VARA

COORDINADORA DE PUBLICIDAD:
ANA SÁNCHEZ

DISEÑO GRÁFICO:
PATRICIA MARTÍNEZ

REDACCIÓN:
CONDE DE PEÑALVER, 17
1A PLANTA
28006, MADRID

TELÉFONO:
91 369 77 88

E-MAIL:
info@genteenmadrid.com

CONTROLADO POR:
pyd ojd

EL PERIÓDICO GENTE NO SE RESPONSABILIZA NI SE IDENTIFICA CON LAS OPINIONES QUE SUS LECTORES Y COLABORADORES EXPONGAN EN SUS CARTAS Y ARTÍCULOS

@gentedigital

El Hospital Zendal ya vacuna sin cita las 24 horas del día

La Comunidad de Madrid amplía las posibilidades para las personas que aún no han sido inmunizadas en la región ● Se suma el Colegio de Médicos

GENTE
@gentedigital

El Hospital Enfermera Isabel Zendal ha comenzado esta semana a administrar primeras y segundas dosis de la vacunas contra la covid-19 de Pfizer, Moderna y AstraZeneca sin cita previa de manera ininterrumpida durante las 24 horas del día. Asimismo, se amplían a doce el número de puntos habilitados en la región para recibir la vacuna contra la covid-19 sin cita previa para primeras y segundas dosis tras sumarse a este servicio el Colegio de Médicos de Madrid, con la inoculación de primeras y segundas dosis de Pfizer de lunes a sábado.

En concreto, a los centros de vacunación masiva del Hospital Enfermera Isabel Zendal y el WiZink Center, que ya prestaban el servicio de vacunación sin cita, se han sumado el estadio del Atlético de Madrid y otros ocho puntos centralizados de Atención Primaria y ahora el Colegio de Médicos. De esta forma, los centros de vacunación masiva del Hospital Enfermera Isabel Zendal y el WiZink Center, que ya atendían sin cita previa, ofrecen ahora también la posibilidad de recibir la vacuna de manera ininterrumpida durante las 24 horas del día.

Por su parte, ocho centros de Atención Primaria ubicados en la capital (en los distritos de Moratalaz y Villaverde) y en las localidades de Fuente el Sanz, Tres Cantos, Alcalá de Henares, Leganés, Las Rozas y Móstoles ofrecen este servicio de lunes a viernes de 09:30 a 18 horas.

Requisitos

Para poder ser vacunado sin cita es necesario presentar un documento identificativo como el DNI/NIE, Tarjeta Sanitaria o tarjeta de desplazado. En el caso de no disponer de ninguno de ellos, existe un procedimiento concreto acordado con el Ministerio de Sanidad, por el que los puntos de vacunación pueden generar un número de identificación que permite integrar a la persona en el Registro Nacional de Vacunación.

Los ciudadanos que acudan a recibir la segunda dosis de cualquiera de las tres vacunas (Pfizer, Moderna y AstraZeneca) deberán haber cumplido el plazo que estipula la ficha técnica de cada una de ellas y aportar el informe de haber sido vacunado con la primera dosis.

La administración de primeras y segundas dosis sin cita se compatibiliza con el sistema de autocitación, que sigue activo para que la población de 12 años en adelante (nacidos en 2009 y años anteriores) planifique cuándo y dónde quiere recibir la primera dosis, pudiendo elegir entre 47 espacios de vacunación distribuidos por toda la región.

La Consejería de Sanidad de la Comunidad de Madrid recuerda que los ciudadanos que acudan con cita previa tendrán prioridad para ser vacunados frente a los que vayan sin cita.

SE PUEDE ELEGIR ENTRE 47 ESPACIOS DE VACUNACIÓN EN TODA LA REGIÓN

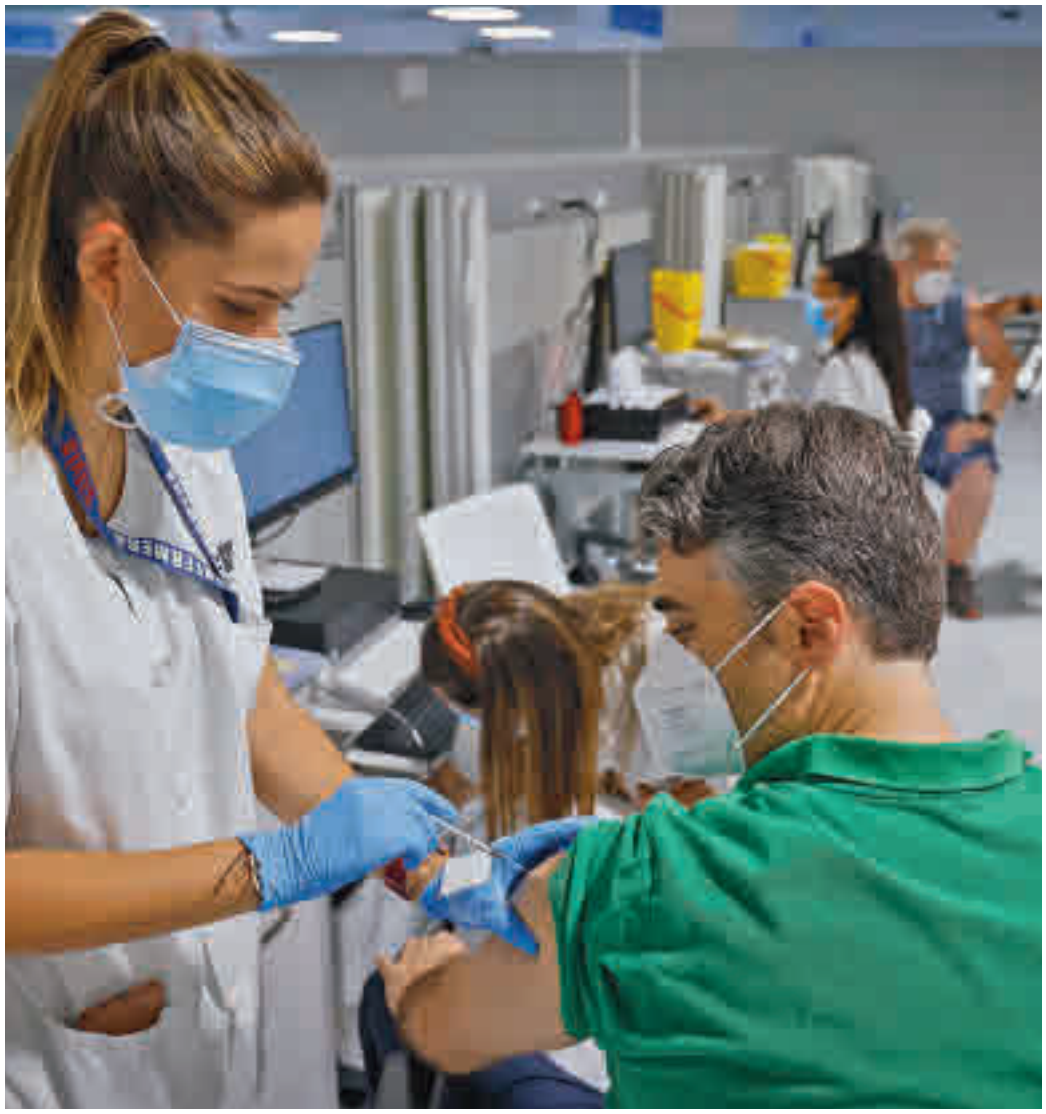
Vacunación en el Hospital Isabel Zendal

TEST GRATUITOS

El WiZink seguirá con los antígenos

El WiZink Center ampliará hasta el próximo 30 de septiembre el dispositivo habilitado para la realización de test de antígenos con el fin de detectar precozmente casos covid-19 asintomáticos, en lugar de finalizar su actividad en agosto como estaba previsto inicialmente. Fruto de la colaboración con la Fundación Mapfre, a través del Plan Sumamos Salud+Economía de la Fundación CEOE y CEIM, este punto funciona en horario de lunes a viernes de 9 a 21 horas. Desde su puesta en funcionamiento, ha realizado cerca de 19.300 pruebas de antígenos que han permitido detectar 140 casos positivos de infección por el virus SARS-CoV-2. Se trata de pruebas gratuitas que pretenden cortar las cadenas de contagio.

La Comunidad esperará para relajar las restricciones en la hostelería

El Gobierno regional analizará en la tercera semana de septiembre el efecto de la Operación Retorno ● La idea es aumentar los aforos

REDACCIÓN

El Gobierno de la Comunidad de Madrid esperará hasta la tercera semana de septiembre para conocer el impacto de la Operación Retorno y, en su casos, ampliar los aforos en la hostelería y en el sector cultural. Así lo ha trasladado la presidenta regional, Isabel Díaz Ayuso: "Vamos a seguir ampliando los aforos en los lugares públicos. Tenemos que ser prudentes porque somos conscientes todavía de que hay cepas, especialmente la última, que ha sido altamente contagiosa y de que hay todavía muchísimas personas que fallecen todos los días".

Prudencia

Ayuso ha hecho hincapié en que las medidas que quieren seguir aplicando "tendrán que hacerse con total prudencia en la tercera semana de septiembre". En este sentido, ha apuntado que quieren flexibilizar "estas restricciones, especialmente en la cultura, en el ocio y en la hostelería, y en las que se desarrollan en el exterior".

"Las medidas las anunciaremos después de unas semanas de vuelta al colegio y al trabajo, puesto que la segunda ola en Madrid y la Operación Retorno del año pasado nos demostraron que la concentración de alumnos en las clases modificaba el comportamiento del virus", concluyó la presidenta regional tras el Consejo de Gobierno.

La hostelería espera la relajación de las restricciones

El salario mínimo interprofesional subirá 15 euros al mes este año

El SMI acabará 2021 en los 965 euros mensuales y seguirá subiendo otros 31 en 2022 y 2023 • El Gobierno lo negociará con los agentes sociales

E. P.

El Gobierno ha propuesto este miércoles a los agentes sociales una subida del Salario Mínimo Interprofesional (SMI) de 15 euros este año, hasta los 965 euros mensuales, y de 31 euros en 2022 y 2023, según han informado CC.OO. y UGT tras la reunión de la Mesa de Diálogo Social para iniciar las negociaciones sobre este asunto.

No obstante, el secretario de Estado, Joaquín Pérez Rey, no ha concretado la cifra y ha señalado, en declaraciones a los medios tras el encuentro, que el Gobierno lo que ha planteado es que la subida esté en la horquilla de entre 12 y 19 euros este año, de acuerdo con las recomendaciones del informe de expertos independientes publicado el pasado mes de junio.

Anuncio de Sánchez

La reunión se ha producido después de que el presidente del Gobierno, Pedro Sánchez, anunciara la voluntad de su Ejecutivo de abordar una "subida inmediata" para lo que queda de año y continuar con el compromiso electoral para que alcance el 60% del salario medio en esta legislatura.

El Ministerio de Trabajo y los representantes de CC.OO., UGT, CEOE y Cepyme se volverán a reunir el próximo lunes 6 de septiembre para seguir negociando sobre la subida del Salario Mínimo Interprofesional, que actualmente se encuentra en los 950 euros al año.

Pedro Sánchez anunció la medida

GENTE
@gentedigital

La presidenta de la Comunidad de Madrid, Isabel Díaz Ayuso, anunció este miércoles 1 de septiembre que su Gobierno pretende eliminar todos los tributos propios con los que contaba hasta ahora la región. Se trata, concretamente, de la supresión del impuesto sobre la instalación de máquinas recreativas en establecimientos de hostelería autorizados y del impuesto sobre Depósito de Residuos.

"Madrid se convertirá en la única comunidad autónoma de régimen común sin tributos propios", señaló Ayuso. Esta tramitación tendrá que pasar por la Asamblea de Madrid, donde el PP necesitará el apoyo de Vox. Según los datos facilitados por el Ejecutivo regional, en la Comunidad de Madrid la recaudación por estos impuestos apenas supone el 0,02% del total, es decir, 0,7 euros por habitante frente a una recaudación total de 3.415 euros por contribuyente. En 2020, la tributación total por ambos impuestos fue de 3,4 millones de euros.

Obsoleto

El impuesto sobre las máquinas en locales de hostelería autorizados grava la instalación de estos dispositivos, con o sin premio, en este tipo de establecimientos. Para el Gobierno de la Comunidad ha quedado obsoleto tras la creación del impuesto estatal sobre el juego. De hecho, Madrid es la única región que tiene esta figura impositiva.

Por su parte, el impuesto sobre depósito de residuos, destinado a la protección del medio ambiente, quedará solapado por el impuesto estatal que va a poner en marcha el Gobierno de España. En 2020, la recaudación en la Comunidad de Madrid por el tributo propio fue de 2,2 millones.

Por otro lado, la región cuenta con un recargo del 0% sobre el Impuesto de Actividades Económicas (IAE) desde el año 2009. Este impuesto grava el ejercicio de actividades empresariales, profesionales o artísticas en territorio nacional. La gestión es compartida en estos momentos por el Estado y las comunidades.

LA TRIBUTACIÓN TOTAL POR ESTOS IMPUESTOS EN 2020 FUE DE 3,4 MILLONES

EL DE LAS MÁQUINAS RECREATIVAS SOLO EXISTE EN MADRID

Críticas de Más Madrid

El principal partido de la oposición, Más Madrid, calificó esta medida de "nueva pantomima neoliberal". Su portavoz, Mónica García apuntó que el anuncio no es más "un nuevo ejercicio de marketing de la presidenta" que "ningunea las necesidades reales de los madrileños".

Isabel Díaz Ayuso, tras el Consejo de Gobierno

Los impuestos propios desparecerán en Madrid

El Gobierno regional eliminará el que grava las máquinas recreativas de los establecimientos hosteleros y el de Depósito de Residuos • Asegura que se solapan con impuestos estatales

Ayuso espera aprobar el presupuesto regional

Pretende que las cuentas autonómicas inicien su tramitación en el mes de octubre

REDACCIÓN

La presidenta de la Comunidad de Madrid, Isabel Díaz Ayuso, pretende llevar a la Asamblea de Madrid el Proyecto de Presupuestos regionales en octubre y prevé que las cuentas autonómicas queden aprobadas antes de que acabe el año. La dirigente regional espera contar con el apoyo de Vox para este objetivo, ya que necesita que la formación liderada por Rocío Monasterio vote a favor o al menos se abstenga en la votación de las cuentas.

El partido conservador se ha mostrado proclive a llegar a un acuerdo.

El paró subió ligeramente en el mes de agosto

El número de desempleados subió en 3.526, situándose en 418.915 personas • El fin de la campaña de verano es una de las explicaciones

E. P.

El número de parados registrados en las oficinas de los servicios públicos de empleo (antiguo Inem) en la Comunidad de Madrid subió en 3.526 desempleados en agosto (+0,85%), en relación al mes de julio, hasta la cifra global de 418.915 personas en paro en la región, según datos publicados este jueves por el Ministerio de Trabajo y Economía Social. En el último año, el desempleo en la región baja un 2,53%, con 10.883 desempleados menos.

Agosto suele ser un mes negativo para el empleo, ya que finalizan los contratos que se han relizado de cara a la campaña de verano, por lo que esta leve subida del paro en la región estaba prevista.

Bajada nacional

En el resto de España, en contra de lo que suele suceder todos los años, las cifras bajaron con respecto a julio. En concreto, hay 82.583 personas desempleadas menos que hace un mes, lo que se traduce en una bajada del 2,4% en esos treinta días.

En los tres meses anteriores (mayo, junio y julio) el paro registrado fue marcando récord de descensos, con retrocesos de 129.000, 167.000 y 197.000 desempleados, siendo éste último la caída más pronunciada hasta ahora en cualquier mes dentro de la serie histórica. El descenso del paro en agosto (-82.583 personas) no ha llegado a estas cifras, pero supone una caída récord para este mes.

MURPROTEC
Tratamientos definitivos contra la humedad

Cuidando de tu hogar, cuidamos de ti

Cuando **tu casa y tú** vivís
100% sin humedades,
os cambia la cara

CONDENSACIÓN CAPILARIDAD FILTRACIONES CALIDAD DEL AIRE

IDEADO FABRICADO EN EUROPA

Empresa líder del sector con certificación ISO 9001

Delegaciones Murprotec en: España, Portugal, Francia, Bélgica, Holanda, Italia, Suiza y Luxemburgo

Más de 65 AÑOS DE EXPERIENCIA DESDE 1954

HASTA 30 AÑOS

Solicita tu diagnóstico gratuito, personalizado, in situ y sin compromiso

900 30 11 30

www.murprotec.es

La vuelta al cole será más cara en este curso escolar

La vuelta al cole también sube de precio para las familias

Un estudio de iAhorro revela que el regreso a las aulas tendrá un coste 7 euros superior al del pasado curso escolar ● Los libros de texto y los uniformes son los principales gastos de los alumnos, y ambos suben repecto a las cifras de 2020

GENTE
@gentedigital

Tras un verano prácticamente normal después de la pandemia provocada por la crisis de la covid-19 llega el mes de septiembre y, con él, la vuelta al cole. Los padres ya preparan los libros y los uniformes para el inicio del curso que en principio ya será 100% presencial. Lo que no cambia este 2021 es la tendencia de los precios, ya que este año el regreso a las aulas costará 386,76 euros, un 1,86% más que el año pasado, cuando la factura ascendió a 379,71 euros, según el último informe de iAhorro.

Los uniformes y los libros de texto suelen ser las dos partidas más caras. El precio de los primeros (+1,93%) sube más que el de los libros (+1,80%). Estos últimos costarán de media 174,55 euros, un 1,80% más que en 2020 cuando su precio medio fue de 171,47 euros. La ropa escolar saldrá por 212,21 euros, un 1,93% más que hace 12 meses, cuando los padres pagaron 208,24 euros.

Razones

Los libros que más aumentan su precio respecto al año pasado son los de Infantil, con un incremento del 2,33% que eleva su coste hasta los 97,79 euros. Según Antonio Gallardo, experto financiero en iAhorro, esto se debe a que "por un lado, parten de ser el segmento más económico en muchos casos, pero también porque son los más susceptibles a incluir novedades o formatos distintos (muchos materiales son fichas) que pueden justificarse con un precio superior. Además, son más especializados y se fraccionan los materiales por trimestres, lo que permite encarecerlos".

> LOS SOPORTES DIGITALES SIGUEN SIN DESPEGAR POR SU ELEVADO COSTE

Parece que el libro digital no termina de despegar en nuestro país, un fenómeno que el experto financiero de iAhorro explica señalando que las tablets y los ordenadores requieren de una elevada inversión inicial y "quizá en este momento de incertidumbre no sea lo más adecuado" debido a las consecuencias económicas de la pandemia de covid-19.

LAS CIFRAS

387
Euros
Es lo que le costará a cada familia la vuelta al colegio de sus hijos

1,86%
Incremento
Respecto a la cifra del año pasado

174
Euros
Es lo que habrá que gastar en los libros de texto de los alumnos

212
Euros
Es el precio medio de los uniformes escolares

97
Euros
Es lo que costará adquirir los libros de Infantil, los que más suben

178
Euros
Se trata del coste de los libros de Primaria

247
Euros
Pagarán los alumnos de ESO por sus libros

MEDIDAS | LUCHA CONTRA EL COVID

Siguen los grupos burbuja, pero con 25 niños por clase

La ratio se aumenta respecto al año pasado, cuando fue de 18 ● La mascarilla seguirá siendo obligatoria en las aulas y en el patio

La vuelta al cole en la Comunidad de Madrid será bastante similar a la del año anterior en lo que se refiere a las medidas que tendrán que tener en cuenta tanto los profesores como los alumnos. La principal diferencia es el aumento de la ratio de alumnos hasta los 25 niños por clase, cuando hace doce meses se fijó en 18, lo que supone que se volverá al reparto anterior. Los grupos serán burbuja, por lo que no se podrán mezclar entre sí niños de distinasta clases.

Las medidas siguen vigentes en las aulas

En cuanto a la mascarilla, seguirá siendo obligatoria tanto en los interiores como en los patios de recreo.

Distancia

Respecto a la distancia entre los estudiantes en sus aulas, seguirá siendo de 1,5 metros en todas las etapas educativas, excepto en Bachillerato y FP, donde se reducirá hasta los 1,2 metros. Por último, se intentará que la presencialidad sea la constante, incluso en Secundaria, donde el año pasado fue mixta.

Brotes verdes para el ocio nocturno

A pesar de que las cifras aún están lejos de la anteriores a la pandemia, el sector ha aguantado el tipo en agosto con respecto al resto de España

REDACCIÓN
@gentedigital

Los locales de ocio y espectáculos de la Comunidad de Madrid han advertido de la complicada situación económica que atraviesa el sector tras un mes de agosto en el que la facturación ha alcanzado el 16,9% en comparación a los datos de 2019, el año previo a la pandemia de la covid-19. Durante el mes de agosto, y a pesar de estar en temporada baja, han abierto el 53,6% de los locales de ocio de la Comunidad de Madrid, frente al 45,5% de la media nacional, aunque el mayor número de ellos son los locales de pequeño formato y los ubicados en la Sierra y en las zonas de veraneo, según datos de Noche Madrid.

53,6%
Abiertos
El número de locales que levantaron el cierre superó en 8 puntos la media nacional

31,6%
Facturación
Los ingresos superaron en veinte puntos a los del resto de España en agosto

En cualquier caso, la apertura hasta las 3 horas, frente a otras comunidades autónomas con horarios mucho más restrictivos, ha posibilitado que las ventas de los locales que han abierto hayan superado así en más de 20 puntos la media nacional, un 31,6% frente al 11,4% de media en España.

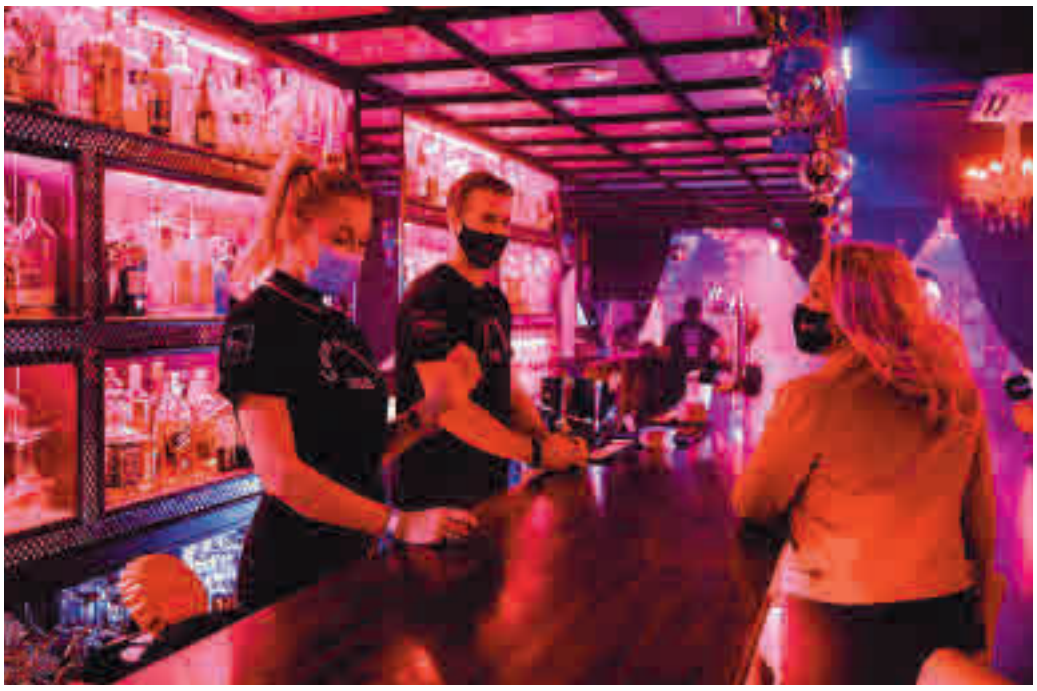
Locales de ocio nocturno en Madrid

Optimismo

La mitad de los empresarios consultados cree que se producirá la recuperación al 100% de su actividad durante los próximos meses de septiembre y octubre gracias a "las magníficas noticias de la evolución de la campaña de vacunación". La Comunidad prevé alcanzar el 90% de la población diana vacunada (mayores de 12 años) en la tercera semana de septiembre, porcentaje a partir del cual se considera que se puede empezar a hablar de inmunidad de rebaño. Desde Noche Madrid han trasladado su "satisfacción" ante la puerta abierta que ha dejado el consejero de Interior de la Comunidad, Enrique López, sobre la flexibilización y progresiva recuperación de los sectores que mantienen aún severas restricciones.

LA APERTURA HASTA LAS 3 HA BENEFICIADO AL SECTOR EN LA COMUNIDAD

NUEVO

¿Digestión lenta?
¿Estreñimiento?
¿Hinchazón abdominal?

¡Esto activa la digestión!

¿Sufre de digestión lenta? Gracias a la investigación llega ahora una ayuda eficaz: el producto sanitario Kijimea Regularis (disponible en farmacias sin receta médica): contiene fibras de origen vegetal que se expanden en el intestino y dilatan suavemente los músculos intestinales. De este modo, las paredes intestinales reciben el impulso para volver a moverse. Además, Kijimea Regularis reduce activamente los gases y el estreñimiento. El efecto de Kijimea Regularis es físico y no produce efecto hábito, ni siquiera con el consumo a largo plazo.

Anunciado en TV

La imagen representa a un afectado.
Kijimea Regularis, consulte con la normativa vigente sobre los productos sanitarios.
(PNR 0101243)

¿Diarrea? ¿Dolor abdominal? ¿Flatulencia?

Ayuda eficaz contra estas molestias del colon irritable

Nuestro intestino es una verdadera maravilla: en una longitud de unos seis metros, descompone los alimentos en componentes vitales como vitaminas, enzimas y oligoelementos. A los 75 años, el órgano más grande de nuestro cuerpo ha procesado alrededor de 30 toneladas de alimentos. A pesar de su gran rendimiento, el intestino también es muy sensible. Muchas personas sufren repetidamente dolencias como diarrea, dolor intestinal o flatulencia. Según los expertos, la causa suele ser una barrera intestinal dañada. Aquí es exactamente donde ayuda Kijimea Colon Irritable PRO (disponible en farmacias sin receta médica).

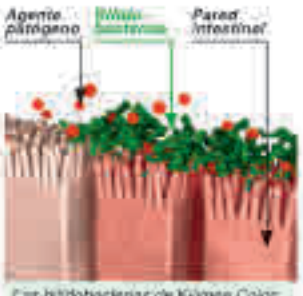

Las bifidobacterias de Kijimea Colon Irritable PRO se adhieren protectoramente a la pared intestinal irritada. Las molestias intestinales recurrentes se alivian significativamente.

La imagen representa a un afectado.
Kijimea Colon Irritable PRO cumple con la normativa vigente sobre los productos sanitarios. Se trataría de un nuevo dispositivo médico de clase IIb.
(PNR 0101243)

Efecto-Parche-PRO

El secreto de Kijimea Colon Irritable PRO: sus bifidobacterias especiales inactivadas térmicamente y con Efecto-Parche PRO. Las bifidobacterias se adhieren como un parche protector a las áreas dañadas de la pared intestinal. Así, esta puede recuperarse y está protegida contra nuevas irritaciones. De esta forma, pueden reducirse la diarrea, el dolor abdominal y la flatulencia.

Eficacia clínicamente probada

Un estudio a gran escala sobre el colon irritable demuestra la eficacia de Kijimea Colon Irritable PRO: las molestias intestinales recurrentes como diarrea, dolor abdominal y flatulencia se alivian significativamente con la cepa B. bifidum HI-MIMBb75 inactivada térmicamente. Además, la calidad de vida de los afectados mejoró considerablemente.

Pregunte directamente en su farmacia por Kijimea Colon Irritable PRO.

Nuevo en su farmacia:
Kijimea
Colon Irritable PRO
(CN-1956962.1)

www.kijimea.es
Anunciado en TV

Madrid activa su plan de movilidad sostenible

Durante la primera quincena de septiembre, el uso de las líneas de la EMT será gratuito en hora punta ● El TransBUS permite hacer trasbordos en los autobuses por 1,80 euros

El alcalde José Luis Martínez-Almeida comprobó el funcionamiento de la nueva línea exprés

MOVILIDAD

M. A. N.
@gentedigital

Durante la primera quincena de septiembre, viajar en hora punta, de 7 a 9 de la mañana, en cualquiera de las líneas diurnas de autobús de la EMT será gratuito, a excepción de la exprés que llega al aeropuerto. Además, los ciudadanos pueden ya adquirir el nuevo título TransBUS que permite, por 1,80 euros (frente a los 1,50 del billete sencillo) y durante una hora, realizar transbordos en líneas de la empresa municipal. Estas son las principales apuestas del plan especial para el fomento de la movilidad sostenible que el Ayuntamiento de Madrid activó el miércoles 1 de septiembre.

Más medidas

Septiembre también será el mes de la implantación progresiva de tres nuevas líneas lanzadera de autobús de la EMT. A la primera que ya ha entrado en funcionamiento (Plaza Elíptica-Centro Comercial Islazul), se unirán la transversal del norte, que conectará los barrios de Sanchinarro-Las Tablas-Montecarmelo-Pitis con 10 autobuses. Por último, Valdebebas contará con un nuevo servicio de la EMT, el Bus de Alto Nivel de Servicio (BHSL), una solución de movilidad hasta ahora inédita en Madrid con plataformas reservadas y carriles con prioridad para el autobús. Con la llegada de estos tres servicios, se eleva a seis el número de líneas creadas en la EMT en lo que va de año. Desde Cibeles aseguran que el objetivo del plan de movilidad especial es poner los medios para que los ciudadanos se desplacen de forma rápida y sostenible.

PLAZA ELÍPTICA-ISLAZUL

Inauguración del primer bus lanzadera

El alcalde de Madrid, José Luis Martínez-Almeida, inauguró el autobús lanzadera de la EMT que une plaza Elíptica (Usera) con el nuevo aparcamiento intermodal del Centro Comercial Islazul (Carabanchel). Este servicio especial contará con buses 100 % eléctricos por el plan previsto para la Zona de Bajas Emisiones.

MÁS INFORMACIÓN
gentedigital.es
Toda la actualidad de los distritos de Madrid, en nuestra web

La incidencia por Covid sale del riesgo extremo

SANIDAD

M. A. N.
La incidencia acumulada por coronavirus a 14 días en la capital continúa en descenso progresivo hasta llegar a los 241,4 casos por cada 100.000 habitantes frente a los 316,9 de la semana precedente, y sale del riesgo extremo fijado en los 250 casos. Así lo refleja el último informe epidemiológico publicado el martes 30 de agosto por la Consejería de Sanidad de la Comunidad de Madrid correspondiente a la semana del 23 al 29 de agosto.

A pesar de la bajada en la incidencia acumulada en el último periodo de manera generalizada, siete de los 21 distritos de la capital están por encima del mencionado índice de riesgo extremo. En los primeros lugares en cuanto a la tasa de prevalencia a 14 días se sitúa Usera, con 394,9 casos.

El ya exportavoz socialista, Pepu Hernández

Pepu Hernández dimite como portavoz del PSOE

POLÍTICA

M. A. N.
El hasta el momento portavoz del PSOE en el Ayuntamiento de Madrid, Pepu Hernández, presentó este jueves 2 de septiembre su dimisión del cargo en la reunión del grupo, tras dos años desempeñando estas funciones en Cibeles. Según fuentes socialistas, su cargo lo ocupará la portavoz adjunta del grupo municipal, Mar Espinar. La Comisión Gestora del PSOE-Madrid ha tomado conocimiento de la decisión del exseleccionador nacional de baloncesto de "dar por finalizada su etapa en el Ayuntamiento de Madrid", aunque desde el partido no explican las razones que le han llevado a dar este paso. Lo que sí parece estar claro es que Hernández abandona definitivamente la política.

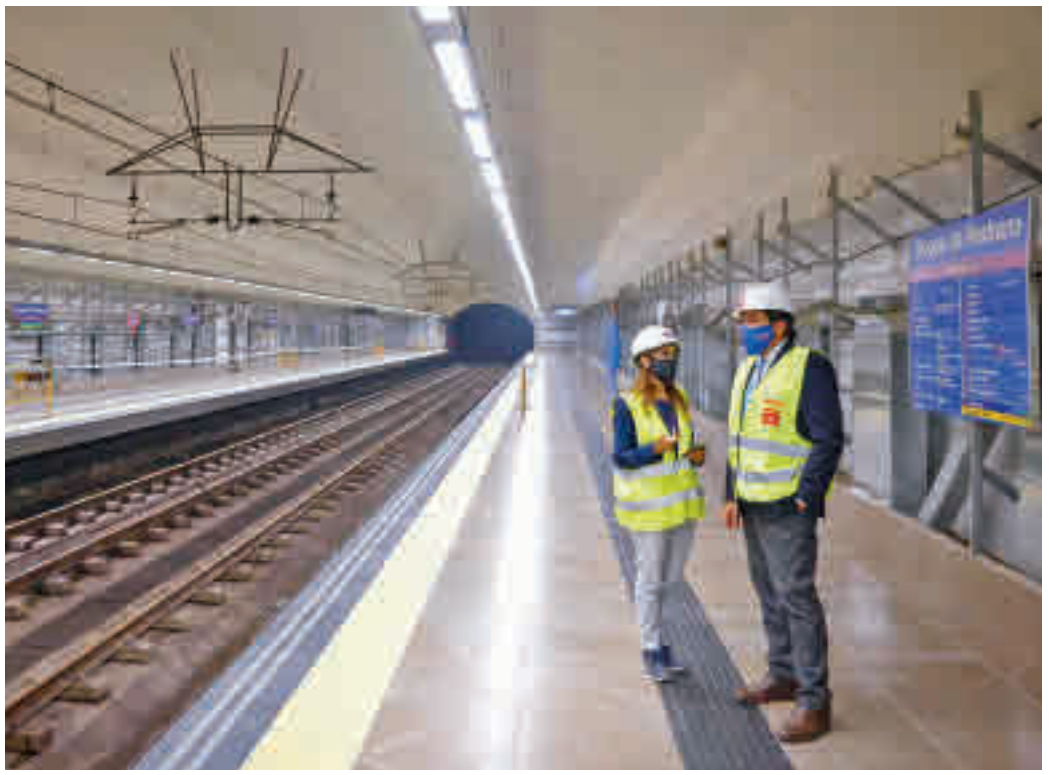

El consejero de Transportes, David Pérez, en uno de los andenes de la estación de Duque de Pastrana

La Línea 9 de Metro recupera la normalidad

La Comunidad reabre el tramo entre Plaza de Castilla y Colombia ● El servicio estuvo interrumpido en agosto por obras de desamiantado en la estación de Duque de Pastrana

CHAMARTÍN

M. A. N.
@gentedigital

La Comunidad reabrió al público este miércoles 1 de septiembre el tramo de la Línea 9 de Metro entre las estaciones de Plaza de Castilla y Colombia, cerrado durante el mes de agosto por los trabajos de desamiantado llevados a cabo en la estación de Duque de Pastrana. Una vuelta a la normalidad que se vio afectada por las fuertes lluvias registradas durante la madrugada y que propiciaron la interrupción del servicio durante varias horas.

LAS OBRAS SEGUIRÁN HASTA FINAL DE AÑO SIN AFECTAR A LOS VIAJEROS

Según fuentes regionales, además de eliminar este material, se están llevando a cabo la mejora y modernización de la citada estación, unos trabajos que se prolongarán previsiblemente hasta finales de año, pero de manera compatible con el servicio de viajeros. El consejero de Transportes e Infraestructuras de la Comunidad de Madrid, David Pérez, visitó el martes 31 de agosto la estación para comprobar las actuaciones desarrolladas, y que están incluidas en el Plan de Desamiantado de Metro de Madrid. Esta iniciativa cuenta con un presupuesto de 170 millones y tiene como objetivo que en 2027 se haya eliminado de manera definitiva la presencia de este material en toda la red.

Inversión

En total, Metro invertirá más de 3,9 millones de euros en sus instalaciones de Duque de Pastrana donde se está llevando a cabo la renovación del sistema de impermeabilización y drenaje; y la sustitución de los acabados del vestíbulo (cuarto de equipos, puertas mampara, solado y revestimientos verticales), los andenes (cuarto de equipos, solado y revestimientos verticales, drenajes e impermeabilización de los techos), la señalética y diversas instalaciones tales como alumbrado, comunicaciones, energía y megafonía.

MÁS INFORMACIÓN

gentedigital.es

Toda la actualidad de los distritos de Madrid, en nuestra web.

Agua reciclada para 3 jardines de Las Tablas

El Área de Medio Ambiente ha extendido su red de riego a tres parcelas del Distrito C ● Los trabajos de conexión terminaron a final de agosto

FUENCARRAL-EL PARDO

M. A. N.

Tres parcelas ubicadas en el Distrito C-Las Tablas (Fuencarral-El Pardo) se sumaron a finales de agosto al uso de agua regenerada del Área de Medio Ambiente y Movilidad, una vez finalizados los trabajos para la extensión de la red en forma de creación de la correspondiente acometida.

Según fuentes municipales, el objetivo principal de esta actuación "es sustituir agua potable por agua de calidad adecuada para usos municipales de menores exigencias que la destinada al consumo humano como el riego de zonas verdes, la limpieza de viales públicos, la de colectores y la de los estanques de tormentas".

Riego manual de un parque

Más detalles

El punto de toma de la nueva conducción de 515 metros de longitud se ha realizado en la interconexión de la red Norte-Este-Rejas con la red Norte-Oeste-Viveros.

Una actuación en el auditorio municipal

CentroCentro reanuda su programación musical en septiembre

La primera de las citas será el concierto del artista madrileño Luis Ramiro el 9 de septiembre ● Tendrá lugar en el auditorio del espacio cultural

CENTRO

M. A. N.

El auditorio del espacio cultural CentroCentro reanuda su actividad musical en septiembre. Dentro de su nueva programación se encuentra el ciclo '#AcústicosCentroCentro' que recupera su cita mensual de conciertos íntimos. Su primera propuesta será con el artista madrileño Luis Ramiro, el 9 de septiembre a las 19:30 horas, que presentará su nuevo disco de estudio '2029'.

Por otro lado, el ciclo 'Disidencias. Laberintos de nuestro tiempo' continuará con sus conciertos híbridos en los que se mezclan música, texto, ideas y paradojas, el 14 de septiembre a las 19:30 horas. Bajo el título 'Stalin al teléfono', Beltrán Calderón, violonchelo, y Andoni Andrada, piano, interpretarán obras de Prokoviev, Taneyev, Rachmaninov y Myaskovsky.

En el menú cultural también estará 'VANG. Músicas en vanguardia', que explora música de nueva creación, arte sonoro, performance e improvisación libre, y que presentará el 23 de septiembre, a las 20 horas, el estreno del artista Llorenç Barber.

Más propuestas

Por último, el ciclo 'Viaje de invierno', traerá el 29 de septiembre a las 19:30 h. la obra 'El lugar donde no se espera' de la compositora e intérprete de música experimental contemporánea Clara de Asís.

La Feria del Libro regresa a El Retiro del 10 al 26 de septiembre

La 80 edición tendrá lugar en un espacio más reducido para garantizar el control de accesos ● Habrá 320 casetas y el aforo estará limitado a 3.900 personas ● Colombia será el país invitado y el poeta Darío Jaramillo será el encargado de la inauguración

CULTURA

M. A. N.
@gentedigital

La actividad es frenética en el Paseo de Coches para que todo esté preparado para el regreso de la Feria del Libro a El Retiro. La 80 edición de esta tradicional propuesta cultural arrancará oficialmente el 10 de septiembre y se extenderá hasta el día 26 con un espacio más reducido para garantizar el control de accesos y aforos. Atrás queda la edición digital de 2020 que tuvo que celebrarse en ese formato por la expansión de la pandemia.

Un total de 320 expositores, entre librerías, editoriales y organizaciones de otro tipo como administraciones públicas, tendrán su caseta en un evento cuyo aforo estará limitado a 3.900 personas.

El país invitado en esta ocasión será Colombia, con el lema 'Colombia diversa y cultural' en un homenaje a las riquezas naturales y socioculturales del país latinoamericano, y tendrá al poeta Darío Jaramillo como encargado de la inauguración.

El director de la Feria, Manuel Gil, asegura que son optimistas porque aunque el control del aforo reducirá el público, solo disminuirá la compra por impulso de los paseantes. No obstante, aquellos que van por "ser su feria", buscarán aquellos libros que hasta ahora no han podido comprar y de forma "cómoda".

Los participantes ultiman el montaje de sus espacios

LA FIRMA DE EJEMPLARES SE DESARROLLARÁ EN LAS CASETAS DE LAS LIBRERÍAS

EL GREMIO DE LIBREROS LA DENOMINA LA FERIA DEL REENCUENTRO

Como otros años

"Creemos que se van a parecer muchísimo a las que hemos mantenido en los últimos años y las firmas se desarrollarán en las casetas de las librerías. Se puede hacer perfectamente porque el aforo guarda una relación directa con la formación de colas", explica Gil.

Por su parte, el Gremio de Librerías de Madrid afronta con "ilusión" aunque con "cautela" la celebración de la que han denominado 'Feria del Reencuentro' o 'Feria de la Resistencia'.

MÁS INFORMACIÓN
gentedigital.es
Toda la actualidad de los distritos de Madrid, en nuestra web

Golpe policial a la venta de drogas sintéticas

Detenido un individuo que suministraba estas sustancias desde su domicilio ● Abastecía a las zonas de ocio de Chueca y Malasaña

CENTRO

M. A. N.

Agentes de la Policía Nacional desarticularon en el distrito Centro un importante punto de venta de drogas sintéticas que abastecía a las zonas de ocio de Chueca y Malasaña. Según fuentes policiales, en el operativo fue detenido un individuo que preparaba y distribuía la droga desde su vivienda. En el registro del domicilio, los policías aprehendieron un gran volumen de mefedrona, metanfetamina, GHB, ketamina, MDMA, botes de 'popper' y pastillas de sildenafilo. Además, se intervinieron 5.000 euros en efectivo, seis básculas y gran cantidad de útiles para la elaboración y venta de sustancias.

El material incautado

Operativo

La investigación arrancó en julio. Los agentes localizaron el lugar exacto y detectaron una gran afluencia de compradores que accedían al interior del piso para encontrarse con su vendedor.

Dos intoxicadas leves en el incendio de su vivienda

SALAMANCA

M. A. N.

Una mujer de 38 años y su hija de 15 resultaron intoxicadas leves el 28 de agosto por inhalación de humo tras registrarse un incendio en el interior de su vivienda, en el número 73 de la calle de Alcántara (Distrito de Salamanca). Según Emergencias Madrid, al lugar acudieron cuatro dotaciones de Bomberos del Ayuntamiento, que encontraron en el domicilio a la madre y su hija, acompañadas de su mascota, un perro. Todos ellos fueron confinados en una de las habitaciones libre de humo de la vivienda y el fuego fue rápidamente sofocado. Al cierre de esta edición, se investigan las causas del siniestro.

Satisfacción tras la Semana del Cristo de los Remedios

La nota discordante llegó con unos disturbios en el desalojo de un botellón que dejaron dos personas detenidas

Imagen del recinto ferial

SS. REYES

GENTE / AGENCIAS
@gentedigital

Qué duda cabe que después de un año de paréntesis por culpa de la pandemia, San Sebastián de los Reyes esperaba con ganas la Semana del Santísimo Cristo de los Remedios. Aunque a pocos días vista se confirmaba la prohibición de celebrar los tradicionales encierros, los vecinos y visitantes tuvieron la oportunidad de disfrutar de una programación de altura, con conciertos protagonizados por Camela, Don Patricio, Sidecars o Viva Suecia. "Hemos diseñado un programa lleno de cultura, más de 80 actividades seguras y con los mejores artistas y grupos musicales que se podrán encontrar actuando sobre un escenario en toda la Comunidad de Madrid", aseguraba en los días previos el vicealcalde delegado de Festejos, Miguel Ángel Martín Perdiguero (Cs).

Un lunar

Una vez celebrados los diversos actos programados, llega el momento de hacer balance y, en este sentido, desde el Consistorio de San Sebastián de los Reyes se muestran "satisfechos" por el resultado global de las fiestas en materia de seguridad, teniendo en cuenta, apuntan, la importancia del cartel musical y la llegada de personas de otros municipios durante el fin de semana. De hecho, el número de incidencias se ha reducido significativamente respecto a años anteriores.

POR EL ESCENARIO PASARON ARTISTAS COMO CAMELA

EL NÚMERO DE INCIDENCIAS SE REDUJO RESPECTO A OTROS AÑOS

Eso sí, en la noche del sábado 28 la Policía procedió a detener a dos personas por desórdenes públicos y daños en el dominio público durante los disturbios organizados cuando intentaron desalojar un botellón, que se inició en una zona sin viviendas, sobre la 1 de la madrugada. A su llegada al lugar, agentes municipales y nacionales fueron recibidos por algunos violentos con el lanzamiento de piedras y de botellas.

MÁS INFORMACIÓN
gentedigital.es
La actualidad de Sanse y Alcobendas, en nuestra web.

Podemos Alcobendas propone un punto violeta

SOCIEDAD

REDACCIÓN

Una de las iniciativas más destacadas llevadas a cabo por el Ministerio de Igualdad es la creación de una red de puntos violeta, un instrumento que trata de implicar al conjunto de la sociedad en la lucha contra la violencia machista y extender la información necesaria para saber cómo actuar ante un caso de violencia contra las mujeres.

Desde Podemos Alcobendas se propone al Consistorio apoyar esta iniciativa y así promover que los negocios y empresas locales se sumen a la causa colocando cartel o pegatina en sus establecimientos. "Nuestro Ayuntamiento no puede quedarse atrás", enfatizan.

FÚTBOL | PRIMERA Y SEGUNDA RFEF

El nuevo puzle de los modestos

Sanse y Rayo Majadahonda arrancaron con victoria su andadura en la nueva categoría de bronce • Este fin de semana se pone en marcha la Segunda RFEF

FRANCISCO QUIRÓS
francisco@gentedigital.es

Varios de los clubes modestos del fútbol madrileño tenían marcado en rojo el primer fin de semana de septiembre. La razón, el arranque de una nueva temporada un tanto peculiar, pero lejos de todo lo que se vivió en la campañañ 2020-2021: a los estragos que causó la pandemia, con aplazamientos por positivos por covid-19, se sumó un formato de competición que apenas dejaba margen para los errores. El resultado, una nueva composición de las categorías, con la extinta Segunda División B dejando paso a la Primera RFEF y la Segunda RFEF.

Con una semana de antelación arrancó la Primera RFEF, pero con un modelo mucho más familiar para los aficionados: grupos de 20 equipos, con una liga a ida y vuelta. Así, la UD San Sebastián de los Reyes, el Rayo Majadahonda, el DUX Internacional de Madrid y el Real Madrid Castilla tendrán un poco más de margen para ir buscando sus objetivos, nada que ver con las prisas de la pasada temporada, donde un mal arranque les podía condenar a perder dos categorías de golpe.

De momento, Sanse y Rayo Majadahonda son los que han arrancado con mejor pie, buscando este fin de semana su segunda victoria ante el Talavera (viernes, 19:30 horas) y el Calahorra (sábado, 19:30 horas), respectivamente. El DUX recibirá al Zamora (sábado, 19:30 horas), mientras que el Castilla hará lo propio con el San Fernando (sábado, 21:30).

Igualdad

Un punto más de ilusión si cabe se desprende del arranque de la competición en la Segunda RFEF. Con la remozada categoría de bronce un poco más cerca y por encima del pozo de Tercera, este torneo se presenta como un paso intermedio donde cuatro equipos de la región quedaron encuadrados en el Grupo 1. Los primeros en saltar al terreno de juego serán el Unión Adarve y el Leganés B. Los del barrio del Pilar retornan al Vicente del Bosque para recibir a la Gimnástica Segoviana, un equipo con el que ya se vieron las caras en su andadura por Segunda B. La cita, este domingo a las 12 horas, momento en el que también comenzará a disputarse el Ceares-Leganés B en tierras asturianas.

En la sesión vespertina, el Navalcarnero recibirá en el Mariano González a otro club asturiano, el Llanera (18 horas), mientras que el CD Móstoles URJC debutará en un estadio con solera, El Helmántico, feudo de un Salamanca que está llamado a pelear por metas ambiciosas.

El Rayo Majadahonda logró un triunfo de postín en su visita a la Cultural Leonesa

EL CALENDARIO RECUPERA UN FORMATO MÁS FAMILIAR PARA LOS AFICIONADOS

FÚTBOL | LIGA SMARTBANK

Primeras urgencias para el CD Leganés y la AD Alcorcón

F. Q.

En un calendario compuesto por 42 jornadas, parece un tanto precipitado hablar de que en la cuarta fecha el Alcorcón afronta un partido que puede marcar el devenir alfarero. Tres derrotas en otros tantos encuentros hablan de un arranque difícil para el conjunto que entrena Anquela, colista de la competición y uno de los pocos (junto a Zaragoza y Burgos) que aún no ha marcado un solo tanto.

Esas estadísticas explican el nerviosismo que se respira en Santo Domingo, un ambiente que podría caldearse un poco más en función de lo que suceda este domingo (18:15 horas) en el choque con el Real Zaragoza, otro de los que, hasta la fecha, no está respondiendo a las expectativas fijadas.

Cara y cruz

También ocupa puestos de descenso el CD Leganés. Al conjunto de Asier Garitano se le han atragantado los dos primeros partidos en Butarque (empate con el Burgos y derrota con el Ibiza), firmando un balance de un punto sobre nueve posibles. Este sábado visita Ipurúa.

Los mejores números de los representantes madrileños los firma un Fuenlabrada que fue capaz de arañar un empate en su visita a una de las sensaciones del campeonato, la Real Sociedad B. Este sábado (21 horas) recibe al Lugo, quinto por la cola.

FÚTBOL | LIGA IBERDROLA

Un derbi para ir abriendo boca

Atlético y Rayo se estrenan con un derbi en Alcalá de Henares • El Real Madrid visita el campo del Levante y el Madrid CFF recibe al Athletic

F. Q. SORIANO

Un claro favorito y muchos aspirantes. Así se presenta la Liga Iberdrola 2021-2022, un campeonato donde el balón echará a rodar este fin de semana con la misma representación madrileña que en la pasada campaña: Atlético, Real Madrid, Madrid CFF y Rayo Vallecano. Precisamente dos de estos conjuntos, el Atlético y el Rayo, protagonizarán el primer encuentro de rivalidad vecinal. Será este sábado 4 (20 horas) en la Ciudad Deportiva Wanda de Alcalá de Henares.

Polémica

Colchoneras y franjirrojas arrancan el curso con la premisa de mejorar sus resultados de la pasada temporada. En el caso del Rayo la situación institucional invita a pensar en que el objetivo será un poco más complicado si cabe: la plantilla ha denunciado al club ante la Inspección de Trabajo por "fraude laboral".

Bien diferente es la pretemporada que ha vivido el Real Madrid. Las blancas están inmersas en la fase de clasificación para la Liga de Campeones, un reto que deberán aparcar momentáneamente este domingo (11 horas) para visitar a otro de los 'gallitos', el Levante.

Por su parte, el Madrid CFF debutará como local recibiendo el domingo (18 horas) al Athletic Club.

El Atlético tratará de recuperar su mejor versión

AGENDA DEPORTIVA

Fútbol, motor y un desenlace vertiginoso

A pesar del parón liguero, el fin de semana tiene muchos alicientes

SÁBADO 4 | 16 HORAS

Un partido que bien pudo ser de Primera

FÚTBOL: El Leganés visita el campo de un Eibar que también ha iniciado el curso con resultados adversos.
» **Movistar LaLiga**

SÁBADO 4 | 21 HORAS

Ambiciones fuertes en el Fernando Torres

FÚTBOL: El Fuenlabrada tratará de meterse en los puestos nobles a costa de un Lugo que tiene dos puntos.
» **Movistar LaLiga**

DOMINGO 5 | 15 HORAS

Que el clima no agüe la fiesta otra vez

FÓRMULA 1: La decepción por la suspensión del GP de Bélgica da más importancia al GP de Países Bajos.
» **DAZN**

DOMINGO 5 | 16 HORAS

El crono, reto para la ronda más peregrina

CICLISMO: La Vuelta toca a su fin con una contrarreloj individual que tendrá la meta en Santiago.
» **La1**

MIÉRCOLES 8 | 20 HORAS

El sueño blanco, un poco más cerca

FÚTBOL: El Real Madrid Femenino disputa la vuelta de la segunda ronda de la Champions ante el City.
» **Real Madrid TV**

El Urbas, en un amistoso reciente con el Hereda San Pablo Burgos

BALONCESTO | TORNEO AMISTOSO

El 'Fuenla' muestra sus cartas cerca de casa

Este fin de semana se vuelve a celebrar, tras un año de paréntesis por la pandemia, el Ciudad de Getafe ● En el Juan de la Cierva también se darán cita el Tenerife y el Baskonia

F. Q. SORIANO
@franciscoquiros

Otro síntoma más de la recuperación paulatina que está experimentando el mundo del deporte, a pesar de seguir en un contexto de pandemia: regresa el Torneo ACB Ciudad de Getafe. Tras un año de paréntesis, la competición vuelve este fin de semana a la ciudad del Sur de la región con un cartel bastante interesante. Para abrir boca, este viernes 3 se verán las caras sobre el parqué del Juan de la Cierva el Lenovo Tenerife y uno de los habituales de la máxima categoría nacional, el Baskonia.

Esta octava edición del Ciudad de Getafe se disputará bajo el modelo de triangular, con el Urbas Fuenlabrada completando la terna de participantes. El equipo que dirige Josep María Raventós se estrenará el sábado 4 (20:15 horas) frente al Baskonia, para cerrar el torneo el domingo 5 (también a las 20:15 horas) con el Lenovo Tenerife. Será, por tanto, un buen momento para comprobar cómo va carburando un 'Fuenla' que tiene la vista puesta en el día 19, cuando arrancará su participación en la Liga Endesa 2021-2022 recibiendo al Gran Canaria.

4

Caras nuevas:
El Fuenlabrada también se ha movido en el mercado estival de fichajes

Dudas y certezas

Hasta ese día, Raventós podrá ir ensamblando todas las piezas que componen una plantilla que ha pasado buena parte del verano mirando a los despachos. La razón, la decisión de su patrocinador principal, Urbas, de romper de forma unilateral el contrato que firmaron ambas partes. Desde el club fuenlabreño se ha mostrado un profundo malestar por una postura que pone en aprietos el proyecto, ya que a las cantidades que se dejarían de percibir hasta 2023 (año en el que expiraba el contrato) se unen las "cantidades atrasadas" que denuncia la entidad presidida por José Quintana.

Esta incertidumbre en el plano institucional no ha impedido que se acometiera la pertinente renovación en la plantilla, con el claro objetivo de lograr la permanencia un año más en la Liga Endesa, si es posible, con menos dosis de sufrimiento que en la pasada campaña. Así, se han marchado Melo Trimble, Josh Sharma, Cheick Diallo, Alex Urtasun, Marc García y Siim-Sander Vene, mientras que en el capítulo de altas aparecen Jovan Novak, Sean Armand, Álex López y Ristic.

Moral vivió en Tokio su primera experiencia paralímpica

EVA MORAL | TRIATLÓN

Medalla de bronce para una voluntad de oro

La madrileña se marcha de sus primeros Juegos Paralímpicos subiendo al podio

EL PERSONAJE

F. QUIRÓS

La inesperada aparición en escena de la pandemia supuso un contratiempo para algunos de los deportistas que ven en los Juegos el leitmotiv de su entrenamiento diario. Hay otros casos, sin embargo, en los que este contratiempo ha tenido un efecto casi contrario. A Eva Moral el aplazamiento de Tokyo 2020 le sirvió para preparar aún más a conciencia su debut en unos Juegos Paralímpicos y, una vez disputada la prueba de triatlón en la clase PTWC1, se puede asegurar que la espera ha merecido la pena.

Contra todo

Las duras condiciones climáticas con las que se enfrentaron los participantes fueron otro obstáculo al que tuvo que hacer frente a la madrileña, quien dejó patente su gran capacidad mental para no dejarse llevar por la adversidad. En el segmento de natación no veía la boya de vuelta, mientras que en el de bicicleta tuvo un problema mecánico. Aun así, acabó la competición en tercer lugar para colgarse la medalla de bronce, casi ocho años después de quedar postrada en una silla de ruedas tras caerse por un barranco.

AVIADOR DRO

"Después de 42 años creemos que aún podemos hacer aportaciones"

La mítica banda madrileña se reencuentra este sábado con su público en el Teatro Calderón para celebrar un aniversario que aguó la pandemia ● Además del concierto habrá unas exposiciones científicas

ENTREVISTA DE **FRANCISCO QUIRÓS SORIANO** (@franciscoquiros)

A finales de la década de los años 70, la escena musical española asistía al nacimiento de Aviador Dro. Con la música electrónica como bandera, la formación madrileña exhibió desde el primer momento una personalidad que le ha llevado a sobrevivir al paso del tiempo y a modas pasajeras. El paréntesis obligado por el confinamiento impidió que celebrara su 40 aniversario. Lejos de lamentos, este sábado 4 de septiembre han programado un evento en el Teatro Calderón para conectar dos de sus grandes pasiones: el conocimiento científico y la música. De todo ello hablamos con Servando Carballar.

Este sábado 4 tenéis un evento muy especial en el Teatro Calderón. ¿Cuál es la razón que os ha llevado a activar de nuevo el motor de Aviador Dro?
Las ganas. Evidentemente ha sido un año y medio realmente complicado, y ahora, vacunados, contentos y recuperados, queremos de alguna manera celebrar con nuestros amigos mutantes de Madrid y alrededores que por lo menos nos podemos ver, escuchar música, bailar y hablar de ciencia que, en cierta medida, es algo que va a contribuir a sacarnos de todo esto. Si invertimos más en investigación, en ciencia y en sanidad estaremos más cerca del futuro que todos queremos.

No solo se trata de un concierto, también habrá exposiciones científicas. ¿Cómo surgió esta idea tan peculiar y qué se va a encontrar la gente que se acerque a veros?
No concebimos hacer canciones sin contar o debatir algo. Nuestro último álbum de estudio, 'La voz de la ciencia', estaba ideado como un disco de pop pero de divulgación científica; si alguien puede hacer un disco con versos de Miguel Hernández como motivación, por qué nosotros no íbamos a hacer música basándonos en textos científicos. De alguna manera, con los acontecimientos de la actualidad y los macrorrecortes que está habiendo en materia de conocimiento queríamos mandar un mensaje de que arte, cultura y ciencia son distintos aspectos de lo mismo, el conocimiento y la supervivencia humana.

A comienzos de los años 80 Aviador Dro estaba buscando la fórmula para lanzar su primer disco. Haciendo un ejercicio de imaginación, si vuestro proyecto arrancará ahora, en pleno 2021, ¿os encontraríais las mismas trabas, o el mundo de la música ha cambiado mucho?
Para nosotros quizás la época más complicada fueron los años 90, donde hubo una explosión del rock americano, fue un momento en el que se rechazaba la movida de los 80. A nosotros realmente nos sacó de ahí Internet. Tuvimos una segunda juventud gracias a que muchos fans, especialmente en el mundo latino, utilizaron Internet para conocernos, consolidarnos y recuperarnos. A partir del año 2000 comenzamos a hacer giras internacionales, algo impensable en las décadas anteriores. Nunca hemos sido un grupo masivo pero hemos mantenido un público fiel y constante, que nos apoya siempre y nos sigue de cerca. Nos sentimos muy a gusto, lo que provoca que estemos celebrando casi el 42 aniversario de la banda. No creemos que tengamos que parar, todavía podemos hacer muchas aportaciones.

> "INTERNET NOS SACÓ DE UNA ÉPOCA DIFÍCIL, GRACIAS A ESO VAMOS DE GIRA INTERNACIONAL"

> "EL SISTEMA ACTUAL TIENE QUE EVOLUCIONAR HACIA UNA VISIÓN COLECTIVA"

Personalmente, ¿qué momento de la historia de Aviador Dro te toca más?
Muchos de nuestros fans actuales no llegaron a ver al Aviador Dro de los inicios. Hemos recuperado parte de nuestros teclados originales para reeditar los temas desde una perspectiva analógica, un ejercicio que no se ha hecho con nostalgia, sino como una revisión de lo que fuimos, aunque luego a mitad del concierto pasamos a los temas más actuales para que la gente aprecie esa evolución. Ese set ha llegado a tener 9 o 10 temas, es algo muy diferente a lo que cabría esperar, está todo interconectado por cables que se mueven casi por impulsos físicos. Es una experiencia muy divertida que estamos añadiendo a nuestros conciertos y que también haremos en el Teatro Calderón.

Decís que a finales de los 70 había un miedo en la sociedad respecto a lo que podía hacer la tecnología. Ahora parece que hemos hecho un viaje hacia el otro extremo, dejándonos llevar por ella. ¿Crees que este cambio ha sido positivo?
Hay que elegir bando. Creemos que la tecnología está ahí para hacer la vida mejor para todos, pero no es algo que hay que esperar sentado a que ocurra, tienes que hacer que suceda, con tu actitud día a día vas construyendo el futuro. Puedes ir buscando una distopía, como la que aparece en '1984' de George Orwell, o puedes ir construyendo una realidad en la que haya otro mundo mejor que no esté absolutamente guiado por el capitalismo en el que estamos metidos. No es cuestión ideológica, de ser de izquierdas o de derechas, es una cuestión de ser racional, de pensar en la humanidad como conjunto. El sistema político y económico, basado en el capitalismo, tiene que evolucionar hacia una visión mucho más colectiva.

CINE

El fenómeno que sigue arrasando

Las novelas escritas por Anna Todd ya batieron récord de ventas, un filón que, obviamente, resultaba demasiado goloso como para no adaptarse al ámbito cinematográfico. Así, este viernes se estrena la tercera entrega de la saga, protagonizada por Josephine Langford y Hero Fiennes-Tiffin.

>> **'After. Almas perdidas' | Estreno: viernes 3 | Duración: 99 minutos**

EXPOSICIONES

Una muestra para hacer justicia

Aunque la obra de Emilia Pardo Bazán cuenta con el reconocimiento literario acorde a su grandeza, lo cierto es que a nivel público su prestigio aún no ha alcanzado esas cotas. Por ello, la Sala Recoletos de la Biblioteca Nacional acoge una exposición con todo lo más granado de su obra.

>> **Biblioteca Nacional | Hasta el 26 de septiembre | Entrada gratuita**

MÚSICA

Uno de los platos fuertes del verano

Aunque ya tiene un recorrido en el mundo de la música, lo cierto es que el nombre de Camilo era prácticamente desconocido en nuestro país hasta hace relativamente poco. Ahora, el artista colombiano llega a Madrid con una gira donde tienen cabida éxitos como su último single, 'No te vayas'.

>> **Domingo 5 de septiembre | WiZink Center | 21:30 horas**

CULTURA | PROPUESTAS EN LA CAPITAL

Una vuelta más llevadera

La llegada de septiembre revitaliza la agenda madrileña, con nuevas obras de teatro y exposiciones que se suman a aquellas que han tenido protagonismo en agosto ● El nuevo curso se hace notar también en las salas de cine

POR **F. Q. SORIANO** (@franciscoquiros)

Llevando la contraria a la mítica canción de Amaral, aún quedan días de verano. Y sí, es cierto que Madrid sigue sin tener playa, como decían The Refrescos, pero a cambio ofrece una agenda cultural y de ocio que puede hacer un poco más llevadera esa vuelta a la rutina.

Nos hemos centrado tanto en disfrutar tanto de agosto que septiembre ha aparecido casi de repente, sin llamar a la puerta. Pero que no cunda el pánico. Recién llegado de la playa o más que acostumbrado de nuevo al ritmo de la capital, querido lector, el fin de semana abre posibilidades para todos los gustos. Para empezar, un poco de cine. Comedias como 'García y García' o 'Descarrilados' compartirán cartelera desde este viernes con una de las apuestas españolas de la temporada, 'Chavalas', un título de animación como 'Los Olchis', o la enésima entrega de terror de la mano de 'Maligno'. Eso sí, parece que todos estos largometrajes están abocados a jugar un papel secundario en favor del nuevo capítulo de la saga 'After', que continúa con su salto desde la literatura hasta la gran pantalla.

TEATRO

Una comedia que sigue funcionando

Ernesto Caballero se atreve a versionar 'Tartufo', el clásico de Moliere. Para ello se apoya en el talento incuestionable de Pepe Viyuela, encargado de llevar a las tablas de un personaje tan manipulador que es capaz de plantarse en la casa de los Pernelle y convertirse en un auténtico líder espiritual.

>> **Teatro Reina Victoria | Hasta el 3 de octubre | De martes a domingo**

Más alternativas

Si el frescor de las salas de cine no es un reclamo suficientemente de tu agrado, CaixaForum mantiene abierta la muestra 'La imagen humana: Arte, identidades y simbolismo', aunque si se quiere hacer un viaje en el tiempo es recomendable acercarse hasta la Biblioteca Regional de la Comunidad de Madrid Joaquín Leguina para disfrutar de 'Yo me bajo en la próxima. 150 años del primer tranvía en Madrid'.

LA CARTELERA TEATRAL VA AÑADIENDO LAS NOVEDADES DE LA TEMPORADA

Obviamente, la cartelera teatral también ofrece atractivas alternativas, sin olvidar el ritmo de los conciertos que tienen lugar a lo largo y ancho de la ciudad.

Gente

EDITA: GENTE EN MADRID, S.L. • **DIRECCIÓN:** CONDE DE PEÑALVER, 17 – 1A. PLANTA – 28006, MADRID • **TELÉFONO:** 91 369 77 88 • **DEPÓSITO LEGAL:** M-18757-2013

GRUPO DE INFORMACIÓN GENTE · DISTRIBUCIÓN GRATUITA **Nº 1042**

A CORUÑA | ALBACETE | ALICANTE | ALMERÍA | ÁVILA | BADAJOZ | BARCELONA | BILBAO | BURGOS | CÁCERES | CÁDIZ | CASTELLÓN | CIUDAD REAL | CÓRDOBA | CUENCA | DONOSTIA - SAN SEBASTIÁN
GIJÓN | GIRONA | GRANADA | GUADALAJARA | HUELVA | HUESCA | JAÉN | LEÓN | LLEIDA | LOGROÑO | LUGO | MADRID | MÁLAGA | MURCIA | OVIEDO | OURENSE | PALENCIA | PAMPLONA | PONTEVEDRA
SALAMANCA | SANTANDER | SANTIAGO DE COMPOSTELA | SEGOVIA | SEVILLA | SORIA | TARRAGONA | TERUEL | TOLEDO | VALENCIA | VALLADOLID | VIGO | VITORIA - GASTEIZ | ZAMORA | ZARAGOZA

COLEGIO SANTA ROSA DE LIMA

Formando desde 1975

CURSO 2021-2022

¡ÚLTIMAS PLAZAS LIBRES!

91 300 24 20

FORMACIÓN PROFESIONAL CONCERTADA

Formación Profesional Básica:

Modalidad: ***Servicios Administrativos***
Cofinanciado por el Fondo Social Europeo.

- 2 cursos completos para poder obtener el Graduado en E.S.O.y que te dan acceso a CGM y Bachillerato.
- Condiciones de acceso: edad 15-17 años y no haber terminado 2º, 3º o 4º de la ESO.

Comunidad de Madrid

Ciclos Formativos de Grado Medio:

Modalidades:

ELIGE TURNO: MAÑANA o TARDE

- ***Gestión Administrativa***
- ***Farmacia y Parafarmacia***
- ***Cuidados Auxiliares de Enfermería*** NOVEDAD
  - 3 de las modalidades con más salidas laborales.
  - Prácticas en empresas. Posibilidad de contrato tras finalizar.
  - Condiciones de acceso: título de la ESO, FPB, 1º de PCPI o Bachillerato.

Ciclo Formativo de Grado Superior:

Modalidad:
Administración y Finanzas *(Régimen Privado)*
Los alumnos menores de 35 años pueden solicitar beca por la totalidad del importe del curso.

APROVECHA NUESTROS PRECIOS ECONÓMICOS EN:

CLASES PARTICULARES:
- Preparación del examen de Acceso a Grado Medio y Superior.
- Preparación de pruebas libres al graduado en E.S.O.
- Recuperación de asignaturas de Bachillerato y E.S.O.

CURSOS:
- Informática: Ofimática
- Inglés, Alemán (nivel A1)
- Contabilidad: Conceptos básicos de contabilidad, IVA, Contaplús...
- Nóminas: Conceptos básicos, Salarios, Incapacidades, Ausencias...
- Boletines de cotización de la S.S. TC1 - TC2, Contratos, Nominaplus...

Información en Secretaría (de lunes a viernes de 9:00 a 14:00h.) C/ Carretera de Canillas, 43 - Telf.: 91 300 24 20
Autobús: 73 **Metro:** L4 Esperanza o Linea 8 Pinar del Rey **www.santarosadelimamadrid.es**