Gente LOGROÑO

LIDER NACIONAL EN PRENSA SEMANAL GRATUITA

Controlado por pgd · ojd

www.genteenlogrono.com - www.gentedigital.es

Número 735 - año 17 - Del 24 al 30 de septiembre de 2021

ANUNCIOS CLASIFICADOS 807 505 794

El rey Felipe VI participa en Logroño en la celebración del V Centenario del Sitio

El monarca efectuará este viernes 24 un recorrido por la capital riojana y mantendrá un encuentro con representantes de la sociedad civil Pág.2

Don Felipe llegará este viernes 24 a Logroño invitado por el Ayuntamiento con motivo del V Centenario del Sitio. Su estancia incluye un recorrido por el Camino de Santiago, visitas a exposiciones y un encuentro con representantes de la sociedad. Su última estancia en La Rioja tuvo lugar en julio de 2020 cuando visitó Haro y Santo Domingo junto a la reina el día 10 y asistió el día 30 en San Millán a la Conferencia de Presidentes.

HABRÁ VAQUILLAS ESTE VIERNES Y SÁBADO Págs. 6-10

Pelota, música y espectáculos de calle en el final de la semana de San Mateo

Oficialmente las fiestas terminan este viernes 24, aunque seguirá habiendo actividades todo el fin de semana y la feria permanecerá hasta el martes 28

Logroño arranca las obras de consolidación y restauración del romano puente Mantible

Parte del arco riojano de este viaducto situado entre el barrio de El Cortijo y Assa, en Álava, se vino abajo en enero por su mal estado de conservación Pág. 3

CENTRO MÉDICO LAS CAÑAS

DGT CRC NA0025

CENTRO DE RECONOCIMIENTO DE CONDUCTORES AUTORIZADO

5€ BONO DESCUENTO

PERMISO DE CONDUCIR · OPERADOR DE GRÚA · ANIMALES PELIGROSOS · NAÚTICA · DEPORTES, BUCEO... · SEGURIDAD PRIVADA · Y AHORA TAMBIÉN ARMAS

¡SIEMPRE MÁS CÓMODO Y ECONÓMICO!

TODOS LOS TRÁMITES Y LA FOTO GRATIS

✔ SERVICIO RÁPIDO Y SIN ESPERAS ✔ RECIBIRA SU PERMISO EN CASA

✔ SIN PROBLEMAS PARA APARCAR ✔ SIN TRASLADOS A TRÁFICO

CENTRO COMERCIAL LAS CAÑAS

Local 22 (NUEVA UBICACIÓN) 31230 VIANA (Navarra)

Tel. 948 44 61 67 - crcviana@gmail.com - www.crcviana.com

De Lunes a Sábado de 10:30 a 13:30 y de 16:00 a 20:00 horas

CENTRO MÉDICO PSICOTÉCNICO LAS CAÑAS

¡¡¡ATENCIÓN JÓVENES!!! DESCUENTOS ESPECIALES PARA: ESTUDIANTES · MENORES DE 25 AÑOS · FAMILIA NUMEROSA · PERSONAS DESEMPLEADAS

Si cumples dos de los requisitos anteriores, tu reconocimiento para obtener tu permiso de coche o moto por 24€

4 FOTOS DE REGALO

www.gentedigital.es visita nuestra web

Felipe VI visita Logroño este viernes 24 con motivo del V Centenario del Sitio

El rey realizará un recorrido por la ciudad y mantendrá un encuentro con una representación de la sociedad civil

Gente

El rey Felipe VI visita Logroño este viernes 24 con motivo del V Centenario del Sitio de la Ciudad, acompañado por la ministra de Política Territorial y portavoz del Gobierno de España, Isabel Rodríguez.

Don Felipe realizará un recorrido por la capital riojana y tiene previsto mantener un encuentro con representantes de la sociedad civil en el Ayuntamiento logroñés.

A su llegada, prevista a las 11.30 horas, el monarca será recibido en la plazuela Alonso de Salazar, en la calle Norte junto a la iglesia de Santiago, por el alcalde, Pablo Hermoso de Mendoza; la presidenta del Gobierno regional, Concha Andreu; la delegada del Gobierno en La Rioja, María Marrodán, y el presidente del Parlamento, Jesús María García.

En este punto de la Ruta Jacobea, Hermoso de Mendoza explicará al jefe del Estado cuestiones referidas al Sitio de Logroño y a las celebraciones del quinto centenario del asedio de la ciudad y de la victoria sobre las tropas francesas, que tuvo lugar en el año 1521.

A continuación, las autoridades recorrerán a pie un tramo del Camino de Santiago en la calle Rúavieja hasta el Espacio Lagares, donde Felipe VI contemplará el espacio, convertido en nuevo punto de información turística del Ayuntamiento de Logroño, y la exposición 'El Camino del Vino'. Acto seguido, la comitiva se desplazará al Calado de San Gregorio y allí el monarca descubrirá una placa conmemorativa de su presencia.

APRETADA AGENDA REAL EN LOGROÑO
EL MONARCA RECORRERÁ UN TRAMO DEL CAMINO DE SANTIAGO, VISITARÁ EXPOSICIONES, FIRMARÁ EN EL LIBRO DE HONOR DE LA CIUDAD Y SE REUNIRÁ CON ASOCIACIONES

DOS VISITAS DE LOS REYES EN UN MES
ADEMÁS DE LA VISITA DE DON FELIPE, LA REINA LETIZIA TIENE PREVISTO INAUGURAR EL DÍA 30 EL CURSO ACADÉMICO DE FORMACIÓN PROFESIONAL EN HARO

Los reyes, durante su visita en julio del año pasado a Santo Domingo de la Calzada.

La agenda de la visita real proseguirá con el traslado hasta la plaza del Ayuntamiento para saludar a los miembros de la Corporación municipal y, acto seguido, accederá al interior del consistorio logroñés para visitar la muestra 'Logroño ciudad cercada' en la sala de exposiciones, así como el salón de plenos y el de retratos de alcaldes.

Finalmente, don Felipe firmará en el libro de honor de la ciudad y mantendrá una reunión con una representación de la sociedad civil logroñesa.

IU, EN CONTRA DE LA VISITA

Izquierda Unida ha mostrado su rechazo a la visita de Felipe de Borbón a Logroño y considera que la invitación del Ayuntamiento "es un lamentable error político del equipo de gobierno municipal en un momento en el que la monarquía y la dinastía de los Borbones son cada vez más cuestionadas y deslegitimadas por la ciudadanía logroñesa y española por su implicación en graves y abundantes casos de corrupción y enriquecimiento ilícito" y pone de manifiesto "la sumisión del equipo de gobierno a la institución monárquica".

LA REINA, EN HARO

No será esta la única visita de la Casa Real, ya que la reina Letizia tiene previsto inaugurar el día 30 de este mes de septiembre el curso académico de Formación Profesional en Haro.

La última presencia de Felipe VI en tierras riojanas se produjo el 30 de julio del pasado año 2020 con motivo de la celebración de la Conferencia de Presidentes en San Millán de la Cogolla.

Ese mismo mes de julio, el día 10, y dentro de su gira por las distintas comunidades autónomas tras el estado de alarma provocado por la pandemia, recorría, acompañado por la reina Letizia, Haro y Santo Domingo de la Calzada, dos localidades especialmente afectadas por el coronavirus.

Don Felipe no visita Logroño desde mayo de 2018 cuando presidió en la capital riojana los actos del Día de las Fuerzas Armadas.

POLÉMICA | El juez ha citado como imputada a la exministra González Laya

El PP pide una comisión de investigación sobre el caso Gali

El líder del Frente Polisario estuvo hospitalizado un mes y medio en Logroño

Gente/EP

El PP pedirá la creación de una comisión de investigación en el Congreso de los Diputados para aclarar las circunstancias de la entrada en España del líder del Frente Polisario, Brahim Gali.

El anuncio llega después de que el juez que investiga los hechos haya citado como imputada a la exministra de Asuntos Exteriores, Arancha González Laya, y haya pedido la declaración de otros miembros del Gobierno. Además, investiga si había orden de detención europea contra Gali cuando entró en territorio español.

El Gobierno central viene defendiendo que actuó en este caso conforme a la ley dando una respuesta humanitaria a una persona que estaba a punto de morir.

El secretario general del Frente Polisario y presidente de la República Árabe Saharaui Democrática llegó a España, sin pasar controles de fronteras ni documentación, el 18 de abril, en un avión de la Presidencia de Argelia que aterrizó en la Base Aérea de Zaragoza y fue trasladado en ambulancia al hospital San Pedro de Logroño, donde permaneció ingresado durante mes y medio para ser tratado de la COVID-19 bajo el nombre de Mohamed Benbatouche.

La estancia de Gali en España ha sido objeto de polémica y está siendo investigada.

La madrugada del 2 de junio salió de España rumbo a Argelia, tras comparecer ante el juez Santiago Pedraz por varias querellas presentadas en su contra por presuntas violaciones de los derechos humanos en los campamentos de refugiados saharauis de Tinduf, sin que el magistrado adoptara ninguna medida cautelar al no apreciar indicios de delito.

EDITA: GRUPO DE COMUNICACIÓN GENTE S.L. **TELÉFONO:** 941 24 88 10 **FAX:** 941 24 82 85 **REDACCIÓN:** DIRECTOR@GENTEENLOGRONO.COM **PUBLICIDAD:** PUBLICIDAD@GENTEENLOGRONO.COM

Gente LOGRONO

RELACIONES INSTITUCIONALES Y GERENCIA: Álvaro López Bermúdez
REDACCIÓN Y COLABORACIONES: Yolanda Ilundain Lanas, Javier Alfaro Palacios
MAQUETACIÓN: Olga Labrado Rodrigo
DIRECTOR COMERCIAL: Álvaro López Bermúdez
COMERCIAL: Cristina Basurto Toyas
ADMINISTRACIÓN: Beatriz Pérez de la Torre

GRUPO DE INFORMACIÓN GENTE: **DIRECTOR GENERAL:** Raúl Preciado Gómez | **DIRECTOR CONTENIDOS GENERALES:** José Ramón Bajo Álvarez | WWW.GENTEDIGITAL.ES

Comienzan las obras de consolidación y restauración del puente Mantible

Parte del arco riojano de esta infraestructura que comunicaba El Cortijo con Álava se vino abajo en el mes de enero

Gente

El Ayuntamiento de Logroño ha iniciado las obras de consolidación y restauración de los restos del puente Mantible, que se prolongarán por espacio de diez meses con una inversión de más de 750.000 euros.

Parte del arco riojano de este viaducto romano situado sobre el Ebro entre el barrio de El Cortijo y la localidad alavesa de Assa (perteneciente a Lanciego), y declarado Bien de Interés Cultural en 1982, se vino abajo en enero de este año tras décadas de deterioro.

Durante el primer mes, la intervención de la Concejalía de Patrimonio y Centro Histórico se centrará en ejecutar los accesos, señalizar el entorno, sanear el terrero, reforzar las estructuras de cimentación y en las primeras labores de consolidación de las estructuras aún en pie.

Según el plan de la obra, entre mediados de octubre y diciembre, se trabajará para asentar la pila 2 y se colocará una estructura provisional que permita reconstruir la bóveda.

INSPECCIÓN SUBACUÁTICA

Para poder acometer estos trabajos, durante las primeras semanas se llevará a cabo, con carácter preventivo, una inspección subacuática que determine la situación actual de la base sumergida de la pila 2 y de la oquedad descubierta en agosto de 2019. Para consolidar esta pila, la cavidad será rellenada con material hidrofugante que permita evacuar el agua con métodos a presión. Este procedimiento también se aplicará en las nuevas oquedades o fisuras que se pueden detectar en la inspección.

Además, en esta primera parte de la actuación, se intervendrá para detener, mediante anclajes, los posible movimientos de la estructura y frenar la progresión de la erosión.

Parte riojana del puente Mantible entre el barrio de El Cortijo y Álava.

Finalmente, y de cara a poder comenzar la restauración completade la bóveda, se construirá una estructura a modo de cimbra sobre la que se reconstruirá el arco colapsado el pasado mes de enero.

Durante esta fase del proyecto, también se recuperarán las piezas caídas al río o al propio terrero procediendo a su saneamiento, limpieza y posterior recolocación en los trabajos de restauración.

El proceso de restauración completo de la bóveda o arco se realizará en los meses posteriores creando un puzle con la piedra original en una posición similar a la original.

Una vez el arco quede levantado a su posición original, se unirá con los arranques que se mantienen en pie, mientras que los huecos y grietas detectados serán rellenados con compuestos hidrófugos o de cal, y dotados de elementos tensores.

Finalmente, las juntas de la pila 2, el nuevo arco y el estribo de la margen derecha se impermeabilizarán con membranas de materiales hidrofugantes.

Al margen de las labores de reconstrucción y rehabilitación, el Ayuntamiento llevará a cabo un control arqueológico de todas las obras, así como diferentes excavaciones que permitan conocer el estado de conservación del puente y avanzar en su cronología.

VIOLENCIA I En Logroño

Jugadores de la SD Logroñés, agredidos en un bar de copas

Gente

Varios jugadores de la SD Logroñés y sus parejas fueron agredidos en un bar del casco antiguo de Logroño por parte de un grupo de personas acabando la agresión con un futbolista y la pareja de otro en Urgencias del hospital San Pedro, según confirmó en nota de prensa el equipo.

La entidad explicó que los hechos sucedieron mientras los miembros de la plantilla disfrutaban junto a sus parejas de las fiestas de San Mateo en la noche previa a su día libre y asegura que fueron agredidos "simplemente por ser jugadores de la SD".

Los jugadores se encuentran en buen estado de salud. El club lamenta "estos actos de violencia", espera que "los energúmenos que utilizan el fútbol para sus deleznables hechos acaben siendo detenidos" y anunció que adoptará las medidas judiciales y penales que considere oportunas.

EDADISMO I El 21% de la población, mayor de 65 años

Campaña para erradicar la discriminación del colectivo de personas mayores

Gente

El Gobierno riojano ha puesto en marcha una campaña para erradicar la discriminación del colectivo de mayores, conocida como edadismo, y para acabar con los estereotipos y prejuicios que sufren las personas por su edad.

En La Rioja, uno de cada cinco habitantes tiene más de 65 años, el 21,04% de la población, y la Consejería de Servicios Sociales pretende poner en valor con esta iniciativa sus capacidades y el importante papel que desempeñan en la sociedad actual.

La campaña persigue modificar las conductas discriminatorias presentes en la población y superar los estereotipos negativos de las personas en función de su edad.

Un informe de Naciones Unidas alerta sobre la extensión de un problema poco conocido, pero muy habitual en nuestra sociedad como es el edadismo, y advierte de que la discriminación hacia las personas mayores, la visión negativa de sus capacidades, la existencia de estereotipos y prejuicios sobre su salud mental o física, así como la extensión y la aceptación general de estas actitudes, es un grave problema que afecta a toda la sociedad.

FRENAR LA DISCRIMINACIÓN

Por esta razón, desde distintos organismos internacionales, se ha solicitado a países y administraciones públicas la realización de campañas contra esta forma de discriminación cuyo daño en la dignidad de las personas mayores es muy elevado.

Con esta acción comunicativa, el Gobierno riojano trata de resaltar las aportaciones de los mayores a la sociedad, poniendo el acento en que la edad no es limitante y cumplir años significa cumplir etapas en la vida de plenitud y de desarrollo personal, familiar y social.

VINO I CIERRES DE EMBOTELLADO

EL GRUPO ENOFLEX, PROPIETARIO DE RIVERCAP, COMPRA LA ITALIANA PE.DI

El grupo internacional Enoflex, al que pertenece Cápsulas Rivercap, ha alcanzado un acuerdo para adquirir la firma italiana de productos de alta calidad destinados a la industria del vino Pe.Di. La empresa italiana opera en el sector de los cierres para embotellado, con atención especial a los utilizados para la segunda fermentación en botella, y cuenta con dos centros de producción: uno en Ivrea (Turín) y otro en Pierry (Francia).

ENFERMEDAD I 2.200 AFECTADOS

LA ASOCIACIÓN PARKINSON RIOJA ESTRENA NUEVA SEDE EN LOGROÑO

La asociación Parkinson Rioja inaugurará este viernes 24 su nueva sede en un local de la calle Doctores Castroviejo 36 de Logroño en la que seguirá ofreciendo terapias tanto individuales como de grupo, así como asesoramiento a los pacientes que atraviesan periodos de estrés, depresión y baja autoestima. Según el presidente de Parkinson Rioja, César Ochoa, la enfermedad afecta en la actualidad a 2.200 personas en la comunidad.

PSOE | Su nombramiento será efectivo en el Congreso del 30 y 31 de octubre

Andreu quiere un partido más abierto y municipalista

La futura secretaria general evita dar pistas sobre su nueva ejecutiva

Yolanda Ilundain

La futura secretaria general del PSOE riojano, Concha Andreu, quiere un partido abierto, participativo, municipalista, europeísta, pendiente de los jóvenes y que apoye a los grupos socialistas en la oposición.

En su primera comparecencia como secretaria general electa, Andreu se mostró emocionada y agradecida ante el "apoyo generalizado" a su candidatura y no dio pistas sobre la futura composición de su ejecutiva "que va a ser como yo: abierta, dialogante, municipalista, actual y muy cercana al territorio" y con representación de todas las agrupaciones territoriales.

Andreu, que acaba con la bicefalia partido-Gobierno, destacó que la relación entre el Ejecutivo que preside y el PSOE de Francisco Ocón "ha estado siempre viva" y recalcó que lo que se releva es "la dirección del PSOE, pero la dirección del proyecto socialista continúa". Además, ve como un "símbolo de normalidad y de la evolución a la que hemos contribuido todas las mujeres" el hecho de que sea la primera mujer al frente del socialismo riojano y del Gobierno regional.

Su nombramiento se hará efectivo en el 15º Congreso Regional del PSOE del 30 y 31 de octubre al que asistirá Pedro Sánchez.

Concha Andreu, durante su comparecencia el miércoles 22 en la sede socialista.

CIRCUNVALACIÓN | Al ser interceptado en El Sequero, trató de huir de los agentes

Detenido tras circular 11 km en sentido contrario en Logroño

El conductor dio positivo en el control de alcoholemia y opuso resistencia

Gente

La Policía Local ha detenido al conductor de un vehículo que, tras darse a la fuga, recorrió a gran velocidad 11 kilómetros en dirección contraria por la circunvalación de Logroño hasta Recajo.

Los hechos sucedieron en la madrugada del lunes 20 cuando una patrulla detectó un turismo que rebasaba en rojo y a elevada velocidad el semáforo de la calle Murrieta con Vitoria. Los agentes trataron de que se detuviera, pero el vehículo, lejos de parar, aumentó más la velocidad, iniciándose una persecución por Murrieta y Avenida de Burgos, en la que se saltó varios semáforos, pasos de cebra y ceda el paso.

Al llegar a la rotonda de El Arco, el conductor, que posteriormente dio positivo en la prueba de alcoholemia, viró y entró en dirección contraria a más de 180 km/h en la circunvalación LO-20, seguido por un coche de policía que advertía con elementos luminosos y acústicos de la presencia del conductor kamikaze. Finalizada la autovía en Recajo, el detenido siguió hasta Agoncillo y el polígono del Sequero, donde otras patrullas de Policía Local junto a la Guardia Civil consiguieron cortarle el paso. En ese momento, el conductor y su acompañante trataron de huir a pie, pero fueron alcanzados y mostraron fuerte resistencia a ser detenidos, resultando herido un agente.

Circunvalación de Logroño por la que condujo el conductor kamikaze.

VINO | Recogidos 39 millones de kilos hasta la fecha

La vendimia se generaliza en Rioja Oriental y se inicia en La Rioja Alta y Alavesa

Gente

La vendimia de uva tinta se ha generalizado en Rioja Oriental y se ha iniciado la de variedades blancas en algunas localidades de La Rioja Alta y Alavesa con la previsión de que la próxima semana se llegue a la máxima velocidad de recogida.

El último boletín del Consejo Regulador señala que se han recogido unos 39 millones de kilos de uva, casi todos en Rioja Oriental, y confirma el retraso de una semana en la evolución de la vendimia respecto al año pasado.

El Consejo Regulador asegura que se mantienen las buenas condiciones sanitarias con el peso de la baya estabilizado y con un ligero aumento del pH. Además, aprecia ralentización, especialmente en viñedos con mayor producción, mientras que zonas más tardías, con poca producción, evolucionan muy rápido. También advierte de que la irregular distribución de lluvia de las últimas fechas obliga a vigilar el estado sanitario de la uva y su maduración en las zonas más afectadas.

SUCESOS | La mujer había arrancado las etiquetas

Denunciada por intentar llevarse sin pagar un carro de la compra de 530 euros

Gente

Una mujer de 44 años, con domicilio en Bilbao, ha sido detenida por la Policía Nacional cuando pretendía llevarse de un hipermercado, sin pagar y sin pasar por caja, un carro de la compra con productos de comida, limpieza y hogar valorados en 530 euros.

La encargada del supermercado llamó al 091 para comunicar que el personal de seguridad tenía retenida a una mujer que intentaba abandonar el comercio sin abonar el importe de la compra.

Minutos antes, la encargada había comprobado como la detenida arrancaba las etiquetas de numerosos productos que llevaba en su carro de compra y se dirigía a la línea de cajas para intentar abandonar el establecimiento sin pagar nada de lo que había cogido.

La mujer se dirigió a la galería comercial cuando fue interceptada por la encargada del hipermercado que denunció los hechos.

A la detenida, que no cuenta con antecedentes policiales, se le imputa un presunto delito de hurto.

MARQUÉS DE RISCAL, 2ª MEJOR BODEGA DEL MUNDO

La bodega Marqués de Riscal, de la DOCa Rioja, ha sido reconocida como la segunda mejor bodega y viñedo del mundo, tras la argentina Zuccardi Valle de Uco, por la lista 'The World's Best Vineyards' 2021. Además, Marqués de Riscal se corona como la mejor bodega europea.

La Rioja seguirá en el nivel 2 pese a la mejoría de la evolución de la pandemia

El Gobierno creará una red de agentes de Enorregión para ayudar a las empresas a captar los fondos europeos

Yolanda Ilundain

Pese a la mejoría de la evolución epidemiológica y al buen ritmo de la vacunación, el Consejo de Gobierno decidió el miércoles 22 mantener, una semana más, a La Rioja en el nivel 2 del Plan de Medidas según Indicadores.

De este modo, los locales de hostelería y restauración cerrarán, según licencia, a las 2 de la madrugada, con aforo máximo del 75% en interiores y sin restricciones en el exterior, y con la recomendación de un máximo de seis personas por mesa.

En el comercio, se mantiene el 75%, al igual que en actividades de ocio, cultura, congresos y celebraciones religiosas, así como en las zonas comunes de hoteles, albergues turísticos, juveniles y otros alojamientos. En actividades deportivas, es del 50% y del 100% en los mercadillos al aire libre.

El portavoz del Ejecutivo, Álex Dorado, destacó los buenos resultados de la campaña de vacunación con el 87% de los mayores de 12 años con pauta completa.

De momento, no han trascendido detalles de la apertura del ocio nocturno a partir del 1 de octubre en La Rioja. Dorado apuntó que su puesta en marcha estará condicionada a la evolución de los indicadores epidemiológicos y a su aprobación en el Consejo de Gobierno.

AGENTES DE ENORREGIÓN

El portavoz también informó que el Gobierno regional creará una red de agentes dinamizadores del proyecto de Enorregión que difundirá las líneas de trabajo y las convocatorias, promocionará la inversión privada y permitirá maximizar la captación de fondos europeos por parte de las empresas en el marco de este proyecto y, en general, del Plan de Transformación de La Rioja.

El ocio nocturno lleva más de dieciocho meses cerrado en La Rioja.

Con un presupuesto de 327.305 euros, la licitación de esta red con un mínimo de diez agentes se ha publicado en la plataforma de contratación de la Comunidad Autónoma, estando abierto el plazo de presentación de ofertas hasta el 18 de octubre.

Además, el Consejo de Gobierno aprobó una partida de 1,9 millones para el servicio de alojamiento e intervención especializada para mujeres y menores a su cargo con 29 plazas y de otros 1,9 millones para las 35 plazas de atención residencial de menores sujetos a medidas de protección

CAMBIOS | Alicia Ibáñez sustituye a Rubén Vinagre

Luis Alonso, nuevo gerente de la ADER tras la marcha de Fernando San José

Y. Ilundain

Nuevos cambios en la estructura del Gobierno regional. Luis Alonso sustituye como gerente de la Agencia de Desarrollo Económico de La Rioja, ADER, a Fernando San José, mientras que Alicia Pérez releva a Rubén Vinagre en la Subdirección de Coordinación Sanitaria.

San José deja su cargo en la ADER después de dos años "por motivos profesionales y de común acuerdo con el consejero de Desarrollo Autonómico, José Ángel Lacalzada", señaló el Ejecutivo.

Su puesto será cubierto por Luis Alonso, cuyo nombramiento aprobó el miércoles 22 el Consejo de Gobierno. Con una trayectoria profesional ligada al ámbito agroalimentario y financiero, formaba parte del Centro Tecnológico Agroalimentario CTIC-CITA.

Luis Alonso, nuevo gerente de la ADER.

SUBDIRECTORA DE CUIDADOS

La hasta ahora supervisora de Enfermería General, Alicia Ibáñez, ha sido designada nueva subdirectora general de Coordinación Sociosanitaria y Cuidados en sustitución de Rubén Vinagre.

El portavoz del Ejecutivo, Álex Dorado, explicó que el relevo de Vinagre obedece "a la adaptación a las circunstancia actuales de la pandemia" y se ha producido "a decisión propia".

Ibáñez, diplomada en Enfermeróa, ha ocupado distintos puestos de supervisión en el SERIS.

Recta final de San Mateo con pelota a mano, vaquillas, música y teatro

Las atracciones de feria se despedirán el lunes 27 y martes 28 con la celebración del Día del Mayor y el de la Infancia

Gente

Las fiestas de San Mateo 2021 encaran su recta final con un acto de colofón este viernes 24 y algunos actos más en los próximos días.

La fuente del vino, en la rotonda de unión de Gran Vía con Solidaridad y Vara de Rey, seguirá siendo testigo de las innumerables fotos de quienes junto a ella pasan, además del paso de los autobuses urbanos 3 y 9 que se dirigen al recinto ferial de Las Norias.

Allí las atracciones continuarán hasta el martes 28, jornada en la que se celebrará el tradicional Día del Niño y la Niña, con ofertas especiales de despedida. Antes, el lunes 27, de 17 a 19 horas, tendrá lugar el Día del Mayor y el Día sin Ruido, para permitir que también puedan disfrutar de las atracciones personas con dificultades para desenvolverse con exceso de sonido e iluminación.

Muy cerca, proseguirá hasta el domingo 26 el típico mercadillo ambulante de Las Norias, más conocido como el de 'los hippies'. Durante todo el fin de semana también seguirán otros, como el de productos del mundo, Expomat, en el entorno del Revellín; los de artesanía en la Glorieta del doctor Zubía o el de alfarería y cerámica en el Espolón.

Las dianas, a las 9 de la mañana, en Doce Ligero y, media hora después, las vaquillas en la plaza de toros de La Ribera servirán como inicio de jornada hasta el sábado 25.

Este viernes 24 está prevista una exhibición con obstáculos con algunas de las vacas y toros más famosos de España y con vaquillas saltarinas. Para el sábado 25 se espera el IV certamen de escuelas taurinas 'Quiero ser torero como Diego Urdiales', una exhibición de tienta de reses a la antigua usanza y la suelta de vaquillas con reses de la ganadería Toropasión de Alfaro.

ÚLTIMOS CONCIERTOS

La iniciativa musical riojana Conejo Loco volverá a realizar un festival virtual tras el de Nochevieja. Bajo el título 'Land of Wine' (Tierra de vino), y en colaboración con el Instituto Riojano de la Juventud, presentarán una escenografía temática más desarrollada y ampliada en su historia, prometiendo un show artístico espectacular con las actuaciones de varios DJ: Crusy, productor vasco de trayectoria internacional; el riojano, residente en Bilbao, Eyeri Merino, y el valenciano San Sixto.

El festival se podrá seguir el viernes 24, desde las 18 horas, en la web conejolocofestival.com, a través de YouTube y por el canal 7 La Rioja. Durante su emisión se podrán hacer donativos, vía bizum, a beneficio de la Asociación Española Contra el Cáncer.

Esa misma tarde, a partir de las 19 horas, la Concha del Espolón acogerá un acto final de fiestas cultural con un concierto a cargo de la Banda Municipal de Música de Logroño.

La fuente del vino, en la confluencia de las calles Vara de Rey, Solidaridad y Gran Vía.

'LA LLAMADA' LLEGA A LOGROÑO
LA PROGRAMACIÓN MATEA DEL TEATRO BRETÓN SE CIERRA CON EL MUSICAL CREADO POR LOS POPULARES 'JAVIS', QUE PODRÁ VERSE ESTE VIERNES 24 Y EL SÁBADO 25

Sin embargo, la fiesta no finalizará aquí. Una hora después, a las ocho de la tarde, el coro y los grupos de baile de la Casa de Andalucía pondrán un color especial al parque Gallarza.

Al día siguiente, en el mismo sitio y a la misma hora, llegará el sentimiento folclórico gallego con la actuación del grupo Tres Tristes Tigres, de la mano de la Casa Regional de Galicia.

El mismo sábado 25, a las 21 horas, el grupo de mestizaje musical riojano colombiano Río Cumbia ofrecerá un concierto en el campus universitario, concretamente en la calle Cigüeña, frente a la biblioteca de la UR. Allí desplegarán su novedoso y animado repertorio en el que entremezclan temas propios con grandes éxitos.

PURO TEATRO PARA TODOS

Las representaciones escénicas tienen su hueco este fin de semana, ya sea en forma de cuentacuentos, como 'El misterioso baúl de los cuentos de Mon' el viernes 24, a las 12 del mediodía, en la calle Grecia (Valdegastea), como con las marionetas de Maese Villarejo y el intrépido Gorgorito a la misma hora en el parque de la Cometa.

La magia también estará presente, a las 13 horas en el parque de las Chiribitas con 'InoXvidable' del mago Diego Calavia.

Por la tarde, el viernes 24, a las 19.30, y el sábado 25, a las 21 horas, llega al teatro Bretón de Logroño 'La llamada', el musical original de 'los Javis', Javier Calvo y Javier Ambrossi, del que después se hizo una película, con un elenco artístico que consigue introducir al espectador en medio de la obra gracias a una cuidada puesta en escena y a grandes voces.

MUCHA PELOTA A MANO

La pelota a mano será protagonista del final de las fiestas. El festival de pelota a mano de profesionales permitirá disfrutar de las semifinales del Torneo de Pelota San Mateo 2021 el viernes 24, a las 21.30 horas, y de la final, el domingo 26, a las 17 horas, así como del Desafío Añares el día 25, a las 17.30 horas, en el frontón Adarraga.

En este mismo espacio tendrá lugar el sábado 25, desde las 12 del mediodía, la final del Torneo Gobierno de La Rioja de Pelota a Mano femenina.

Además, durante las mañanas, hasta el domingo 26, está teniendo lugar en Las Norias el XXVIII Torneo de Tenis de la Vendimia Riojana de Logroño Deporte.

DÍA DE SAN MATEO | La misa fue oficiada por el obispo emérito de Alajuela

La catedral acogió la ofrenda del primer mosto más íntima

Los vendimiadores depositaron dos jarros a los pies de la patrona riojana

Gente

El tradicional pisado de la uva y ofrenda del primer mosto que cada año el Gobierno de La Rioja celebra en la Concha del Espolón se sustituía este año por un acto más íntimo adaptado a las medidas de seguridad sanitaria de la pandemia: la ofrenda del primer mosto a la Virgen de Valvanera en la concatedral de La Redonda.

En el altar mayor, los vendimiadores, Andrea Morán y Abel Alonso, depositaban a los pies de la imagen de la patrona de La Rioja dos jarros con el primer jugo de la vendimia y lo hacían bajo la atenta mirada de la presidenta riojana, Concha Andreu, del administrador de la Diócesis y del obispo emérito de Alajuela (Costa Rica), Ángel San Casimiro, natural de Pradejón, que ofició la ceremonia.

La ofrenda tenía lugar al finalizar la misa solemne con motivo del día de San Mateo a la que asistieron Andreu, con parte de sus consejeros y consejeras, así como el alcalde, Pablo Hermoso de Mendoza, acompañado por la corporación, y el presidente del Parlamento, Jesús María García, entre otras autoridades.

Numeroso público se congregó en el interior del templo para seguir la celebración eucarística del día grande de las fiestas de San Mateo, que fue amenizada por el Orfeón Logroñés.

Andrea Morán y Abel Alonso depositaron los jarros a los pies de la Virgen de Valvanera.

A las puertas de La Redonda, Concha Andreu recordó que el vino es "el símbolo de todos los municipios de La Rioja" y señaló que "representa la historia, la tradición y nuestro nombre", destacando que "nos ha dado riqueza durante siglos".

PROGRAMA DE FIESTAS SAN MATEO 2021 - ACTOS DEL 24 AL 26 DE SEPTIEMBRE

VIERNES, 24 DE SEPTIEMBRE

09.00 h. Dianas
CALLE DOCE LIGERO

09.30 h. a 11.00 h. Suelta de vaquillas
PLAZA DE TOROS LA RIBERA

11.30 h. a 12.30 h. Actividades para jóvenes
CENTROS JÓVENES EL CUBO, LOBETE Y EL TACÓN

12.00 h. 'El Misterioso Baúl de los Cuentos de Mon'. Mon Teatro
VALDEGASTEA. CALLE GRECIA

12.00 h. Marionetas de Maese Villarejo: Gorgorito
PARQUE DE LA COMETA

13.00 h. 'InoxVidable' Mago Diego Calavia
PLAZA CHIRIBITAS

18.30 h. a 19.30 h. Actividades para jóvenes
CENTROS JÓVENES EL CUBO, LOBETE Y EL TACÓN

19.00 h. Acto Fin de Fiestas Concierto de la Banda Municipal
PLAZA DEL AYUNTAMIENTO

19.30 h. 'La llamada'
El musical original de 'los Javis', Javier Calvo y Javier Ambrossi
TEATRO BRETÓN

20.00 h. Coro y Grupos de baile de la Casa de Andalucía
PARQUE GALLARZA

20.00 h. Espacio Danza Academia 'Más que Danza'
PLAZA 1º DE MAYO

21.30 h. Festival de pelota a mano de profesionales. Semifinales Torneo de Pelota San Mateo 2021
FRONTÓN JAVIER ADARRAGA

SÁBADO, 25 DE SEPTIEMBRE

09.00 h. Dianas
CALLE DOCE LIGERO

09.30 h. a 11.00 h. Suelta de vaquillas
PLAZA DE TOROS LA RIBERA

12.00 h. Torneo de pelota a mano femenina Gobierno de La Rioja. Final.
FRONTÓN JAVIER ADARRAGA

17.30 h. Festival de pelota a mano de profesionales. Desafío Añares
FRONTÓN JAVIER ADARRAGA

19.00 h. Festival folclórico Fiesta de la Vendimia
Grupo de danzas Aire de La Rioja
PASEO DEL ESPOLÓN

20.00 h. Grupo de Folk "Tres Tristes Tigres". Centro Galego en La Rioja
PARQUE GONZÁLEZ GALLARZA

21.00 h. 'La llamada'
El musical original de 'los Javis', Javier Calvo y Javier Ambrossi
TEATRO BRETÓN

21.00 h. Concierto Río Cumbia
CALLE CIGÜEÑA - FRENTE A LA BIBLIOTECA UNIVERSITARIA

DOMINGO, 26 DE SEPTIEMBRE

17.00 h. Festival de pelota a mano de profesionales. Final Torneo de Pelota San Mateo 2021
FRONTÓN JAVIER ADARRAGA

GENTE no se responsabiliza de posibles cambios en las actividades recogidas en esta programación

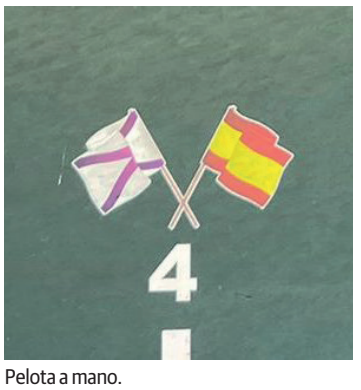
Pelota a mano.

Gorgorito.

Mago Diego Calavia.

Musical 'La Llamada'.

Vaquillas.

Grupo Río Cumbia.

El puente inicial de las fiestas llena las calles de logroñeses y visitantes

Aún con un programa de actividades recortado, el centro histórico gozó del bullicio habitual de los sanmateos

Las Varietés Riojanas hicieron soltar lágrimas de risa y grandes ovaciones al público.

Los más pequeños gozaron con actuaciones como esta de magia, marionetas o payasos.

Muchos jóvenes se dieron cita en la Batalla de Maestros de improvisación de rap.

Las vaquillas y los recortadores atrajeron numerosos espectadores a La Ribera.

Gente

El primer fin de semana de las fiestas, más el puente del lunes 20 y martes 21, festivo por ser San Mateo, permitieron ver la ciudad con el bullicio habitual de otros años en las calles del centro histórico, a pesar de no haber habido actos masivos como el disparo del cohete, los fuegos artificiales , el desfile de carrozas o los pisados de la uva.

Especialmente reseñable fue el habitual primer sábado, el día 18, cuando, como marca la tradición, para muchas cuadrillas los vermús se alargaron hasta la madrugada y logroñeses y turistas llenaron las calles y plazas de la ciudad, más allá de los escasos actos programados este año, como muchos inmortalizaron en las redes sociales.

Zonas de bares de copas como 'La Mayor', hasta ahora vacías por las restricciones al ocio nocturno, volvieron a dejar por la tarde, eso sí, imágenes similares a las de madrugadas anteriores a la pandemia. Eso, teniendo en cuenta que para la medianoche ya había bajado el volumen de personas fuera de casa y para las 2 de la madrugada todo estaba cerrado.

AFOROS COMPLETOS

Las limitaciones por la pandemia han obligado al Ayuntamiento a limitar los aforos a muchas actividades este año. Es el caso de los conciertos en la plaza consistorial con cerca de 1.000 entradas disponibles que, en el caso de Hombres G y Nil Moliner, se agotaron en la primera media hora de reparto. Como suele suceder en estos casos hubo quien se acercó a disfrutar de los conciertos a los alrededores. En el caso del festival juvenil Parrilla Slow hubo en algunos momentos más personas fuera del recinto acotado que en su interior. Dentro con mascarilla y la separación marcadas por la normativa, sin bailar, comer, beber ni fumar, mientras fuera sí se hacía.

Esto también se dio en las sesiones con DJ o en la Batalla de Maestros del rap, con el público moviéndose de cintura para arriba mientras permanecían sentados.

La Banda Municipal de Música en la calle o el organista Paolo Oreni en La Redonda han congregado gran número de entusiastas por la música más culta.

Los vendimiadores, Abel y Andrea, disfrutaron con los gigantes y cabezudos.

GRAN AFLUENCIA DE PÚBLICO A LOS ACTOS
LA CIUDADANÍA ESTÁ RESPONDIENDO DE FORMA POSITIVA LLENANDO CASI TODOS LOS RECINTOS ACOTADOS, CON ALGUNOS SOBREPASADOS CON GENTE FUERA DE LOS MISMOS

LOS VENDIMIADORES EN CADA ACTIVIDAD
ABEL Y ANDREA NO SE ESTÁN PERDIENDO CASI NADA DEL PROGRAMA Y ACUDEN A LA PRÁCTICA TOTALIDAD DE ACTOS PROGRAMADOS, DESDE FERIAS A ESPECTÁCULOS

Las actividades de folclore y teatro al aire libre, para todos los públicos, llenaron los espacios. La tradición riojana, íntimamente ligada al folclore, ha conseguido que actuaciones de jotas o de danzas y bailes típicos estuvieran prácticamente llenos, como el IX Festival Internacional Nieves Sáinz de Aja. Muy diferente y muy exitoso fue el espectáculo de revista cómica ofrecido por Las Varietés Riojanas en el parque Gallarza, que hizo saltar las lágrimas de la risa a más de uno, además de numerosos cortes con largas ovaciones de aplausos del público entre actuaciones, entre los que se encontraban un nutrido grupo de concejales de diferentes partidos, además de los vendimiadores.

Precisamente, estos últimos, Abel y Andrea, se han dejado ver en prácticamente todos los actos recogidos en el aligerado programa.

Los más pequeños han tenido opciones diversas por los diferentes barrios de la ciudad. Las Norias, con el recinto ferial, es el punto neurálgico para todos los espíritus infantiles, incluidos los de aquellos no tan niños. Como no podía ser de otra forma en Logroño, los títeres de Maese Villarejo, encabezados por el aventurero Gorgorito, están contando con la complicidad de todos los asistentes, que cada día llenan los recintos al aire libre reservados para la función. Algo que también se re-

El recinto ferial de Las Norias está haciendo las delicias de los espíritus más juveniles con su oferta de atracciones.

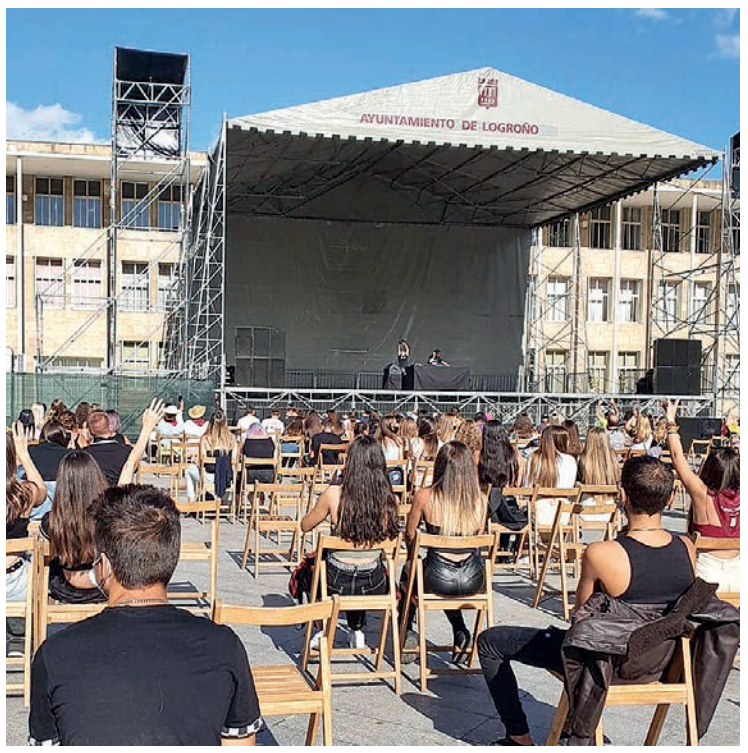

Los asistentes a los DJ, como Alexander Som, se las ingeniaron para bailar sentados.

pite con los espectáculos de magia, clown o teatro infantil que se suceden a diario.

Este éxito de público también se ha dejado notar en el teatro Bretón, excepto el domingo 19 cuando Jorge Javier Vázquez suspendió su obra al encontrarse indispuesto.

La plaza de toros de La Ribera acogió a numeroso público, concretamente en las vaquillas y recortadores. Las corridas vespertinas no lograron completar el aforo aunque sí generaron críticas en las redes sociales por la suciedad generada tras cada festejo, con presencia de bebidas y restos como pipas en el suelo del graderío. Como contraposición, el domingo 19 una concentración animalista protestó contra el toreo.

Otro punto de expectación ha sido el parque del Ebro. El martes 21 por la iluminación ornamental mediante un juego de colores del puente de Piedra y desde el jueves previo al inicio de las fiestas por los macrobotellones que se han dado, con más afluencia los días 16, 18 y 20.

XXX TORNEO DE AFICIONADOS

El Torneo de Pelota a mano de Aficionados de San Mateo ha alcanzado este año su XXX edición. Del 18 al 21, las jóvenes promesas de este deporte tan típico de la zona disputaron encuentros en el Frontón del Revellín. Además, el sábado 18 tuvo lugar el Torneo San Mateo de Golf, en el campo de La Grajera.

Las ferias de artesanía son otro de los puntos que están consiguiendo una importante afluencia. La dedicada a la cerámica y alfarería, la XXXVII edición, situada en el Espolón ha tenido un importante número de visitantes, al igual que las que incluyen alimentos como Expomat, enla plaza Ángel Bayo, en las inmediaciones de Murrieta.

Las actuaciones de la Banda Municipal de Música pusieron una nota culta a las fiestas.

El folclore tradicional ha estado bien concurrido, como la Escuela de Jotas en 1º de Mayo.

El Alcalde, con los vendimiadores y concejales, en la Feria nacional de Cerámica y Alfarería.

El Parrilla congregó público de pie y sentado con mucha expectación los tres días.

Entrega de premios del XXX Torneo de Pelota de San Mateo de aficionados.

Historia de las Fiestas Mateas y de sus principales efemérides

Taquio Uzqueda

Si echamos un vistazo a los programas de fiestas de San Mateo del siglo XIX, vemos que se denominan 'Ferias y Fiestas' o 'Toros y Ferias', como el de 1886, pues lo verdaderamente importante eran las ferias de ganado que se celebraban y en torno a las cuales había diferentes manifestaciones festivas.

Sin duda alguna, todas estas ferias tienen su origen en los fueros que concedían los reyes a ciertas ciudades para celebrar 'mercados francos', es decir, que lo que se vendiera o se comprara en esos mercados no pagaba impuestos ni portazgos, que eran unos impuestos que se abonaban por entrar en las ciudades con mercancía.

La primera referencia que tenemos en nuestra ciudad es el Fuero de Logroño, otorgado en 1095 por el rey Alfonso VI, solo tres años después de que el Cid arrasara nuestra ciudad, y con el objetivo claro de revitalizar el Camino de Santiago, del cual fue un entusiasta impulsor.

A partir de ahí, se van sucediendo otros privilegios, como el que otorga en 1254 el rey Alfonso X a todos los mercaderes logroñeses de no pagar portazgos, o el que concede en 1314 Alfonso XI, que nos permitía celebrar dos ferias francas al año, una en junio y otra en diciembre. Parece ser que esta última, con los años, se cambió a septiembre y es probable que fuera el germen de las actuales fiestas mateas.

REINA ISABEL II

Tanto los Reyes Católicos como Carlos V ratificaron todos estos privilegios. Así, se van sucediendo ferias a lo largo de diferentes meses hasta que a mediados del siglo XIX, la reina Isabel II ratifica en una orden ministerial que la festividad se centrara en el día 21 de septiembre, festividad de San Mateo. Y es a partir de ese momento cuando San Mateo empieza a cobrar preponderancia en nuestra ciudad.

Además de las ferias de ganado, tenían verdadera importancia las corridas de toros y los fuegos artificiales. Una vez que el ferrocarril llega a nuestra ciudad, es frecuente ver en los programas de fiestas anuncios de la Compañía de Ferrocarriles del Norte anunciando servicios especiales de ida y vuelta a precios económicos durante los días de la feria.

Un hito importante en las fiestas mateas es la inauguración de la nueva plaza de toros de La Manzanera en 1915.

En los años cuarenta, se organizan dos Ferias de Muestras, coincidiendo con las fiestas mateas, que se instalan en el Instituto de Enseñanza Media.

En el año 1957, se organizan las primeras Fiestas de la Vendimia para promocionar el vino riojano y sus cualidades. Aquel año, las autoridades locales y provinciales se vuelcan en la celebración de las fiestas. Se organiza un gran desfile de carrozas con la participación de todas las cabeceras de comarcas, así como de entidades oficiales y particulares.

También se celebra el primer pisado de la uva en el paseo del Espolón, recogiendo el primer mosto que se reserva para ofrecérselo a la Virgen de Valvanera, junto con otros frutos, en el 'Día de la Provincia' que tuvo lugar en la concatedral de La Redonda.

VIRGEN DE VALVANERA

La Virgen de Valvanera había sido entronizada patrona de La Rioja en 1954, coincidiendo con la visita a nuestra ciudad del general Franco.

En 1959, se celebra la I Feria del Vino de Rioja. De dicha feria se celebraron cinco ediciones por lo que la de 1964 fue la última.

Otras efemérides importantes han sido el Festival de la Chuleta al Sarmiento, que se mantuvo durante once ediciones, de 1966 a 1976, ambos inclusive, y las ocho Ferias de la Flor y de la Planta, desde el año 1968 a 1975.

Habría que destacar la nueva plaza de toros, que también se inauguró en San Mateo del año 2001, aunque todavía no estaba acabada, pues le faltaba la techumbre elíptica abatible, reinaugurándose en abril de 2002 totalmente terminada.

Este año 2021, las fiestas de San Mateo coinciden con la celebración del V Centenario del Cerco y con Año Jacobeo. Así que gritemos: ¡Viva San Mateo!

Programa de fiestas, 1886.

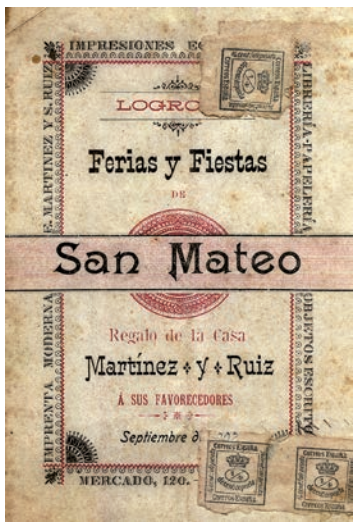

Programa de fiestas, 1902.

Primera Fiesta de la Vendimia, 1957.

Pisado de la uva, 1958.

Feria del vino, 1963.

Chuletada en Avenida Colón, 1970.

Carrozas por Vara de Rey, 1969.

Carrozas por Vara de Rey, 1980.

LOS FUEROS, ORIGEN DE LOS FESTEJOS
LAS PRIMERAS FERIAS TIENEN SU ORIGEN EN LOS FUEROS QUE LOS REYES CONCEDÍAN A LAS CIUDADES PARA CELEBRAR 'MERCADOS FRANCOS'

FIESTAS DE LA VENDIMIA EN 1957
EN EL AÑO 1957 SE CELEBRARON LAS PRIMERAS FIESTAS DE LA VENDIMIA PARA PROMOCIONAR EL VINO RIOJANO CON EL PISADO DE LA UVA Y CARROZAS

MURPROTEC®

Tratamientos definitivos contra la humedad

Cuidando de tu hogar, cuidamos de ti

Cuando **tu casa y tú** vivís **100% sin humedades**, os cambia la cara

CALIDAD DEL AIRE GARANTIZADA

EFICACIA COMPROBADA HASTA 30 AÑOS GARANTÍA

CONDENSACIÓN · CAPILARIDAD · FILTRACIONES · CALIDAD DEL AIRE

IDEADO FABRICADO EN EUROPA

Empresa líder del sector con certificación ISO 9001

Delegaciones Murprotec en: España, Portugal, Francia, Bélgica, Holanda, Italia, Suiza y Luxemburgo

Más de 65 AÑOS DE EXPERIENCIA · DESDE 1954 ·

Solicita tu diagnóstico gratuito, personalizado, in situ y sin compromiso

900 30 11 30

www.murprotec.es

ESPECIE PROTEGIDA | El PP y las organizaciones agrarias exigen que se proteja a los ganaderos

La Rioja no recurrirá la decisión de prohibir la caza del lobo

Galicia, Asturias, Cantabria y Castilla y León acudirán a los tribunales para revertir la protección

Gente/EP

Desde el miércoles 22, la caza del lobo está prohibida en La Rioja, así como en el resto del territorio nacional, al haberse incluido en el listado de especies en régimen de protección especial.

La decisión ha sido recibida en La Rioja con críticas entre las organizaciones agrarias y el PP y con el respaldo del Gobierno riojano y las organizaciones ecologistas.

Mientras que Galicia, Asturias, Cantabria y Castilla y León, donde habita el 95% de los ejemplares de la especie, se han mostrado en contra y han anunciado que recurrirán a la vía judicial, el portavoz del Ejecutivo riojano, Alex Dorado, descartó que el Gobierno regional vaya a los tribunales al compartir las tesis del Gobierno de España de proteger al lobo.

El lobo ibérico ha pasado a formar parte del listado de especies de protección especial.

Mientras, el PP ha exigido al Gobierno de Andreu que recurra la protección y "pida medidas cautelares en defensa de la ganadería riojana" ya que considera que con esta decisión, que creen obedece a "razones ideológicas", peligra "la ganadería y el futuro de muchos municipios" de una región "en la que rara es la semana en la que no se conoce un ataque de lobo a la ganadería de nuestra sierra".

Las organizaciones agrarias ASAJA, COAG y UPA acusan al Gobierno central de "condenar a la ganadería a su extinción al blindar al lobo". Consideran que la medida es "tendenciosa e ideológica" y basada "en una falsedad como que el lobo está amenazado en España, cuando no es así". Según indicaron, el blindaje del lobo hará que los ataques al ganado aumenten y apelaron a las comunidades autónomas con presencia de ejemplares a que "pongan todos los medios a su alcance, políticos y jurídicos, para proteger a sus ganaderos".

Por su parte, Amigos de la Tierra La Rioja (antes Colectivo Ecologista Riojano) y Ecologistas en Acción celebran la protección del lobo y reclaman a la administración central que intensifique sus esfuerzos contra la caza ilegal.

RECURSO | Trabajo público

El TC suspende la consolidación de empleos en el Parlamento

Gente

El Tribunal Constitucional ha admitido a trámite el recurso de inconstitucionalidad presentado por el Gobierno central contra el Estatuto de Personal del Parlamento riojano y ha suspendido la decisión de la Cámara de convertir en fijos a cinco empleados temporales.

El Gobierno de España recurrió al considerar que la conversión de empleados temporales en fijos, recogida en una disposición transitoria del Estatuto de Personal, crea una nueva categoría laboral que vulnera los principios de igualdad, mérito y capacidad.

El Ejecutivo alega que esta disposición impide la concurrencia y crea la denominación de empleados públicos fijos, no regulada hasta la fecha y que tendría teóricamente los mismos derechos y obligaciones de la categoría de funcionario.

ICVV | Plantación pública de apoyo en Agoncillo

Agricultura impulsa la investigación experimental vitivinícola en Valdegón

Gente

La consejera de Agricultura, Eva Hita, visitó el lunes 20 la vendimia en la finca Valdegón en Agoncillo, perteneciente al Gobierno de La Rioja y que presta apoyo experimental a la investigación vitivinícola al Instituto de Ciencias de la Vid y del Vino (ICVV).

Acompañada por la directora general de Agricultura, María Jesús Miñana, Hita apuntó a "la investigación, la innovación y la adaptación al cambio" como "los motores de progreso del sector agrario y agroalimentario" y detalló que la investigación vitivinícola que se lleva a cabo en finca Valdegón está relacionada "con el cambio climático, la mejora de variedades, las prácticas de cultivo sostenible, la mejora de la mecanización, el cultivo orgánico, la economía circular o la viticultura de precisión".

La responsable de la Consejería de Agricultura se refirió también al proyecto de Enorregión que, aseguró, "posicionará a La Rioja como referente global en calidad, investigación, innovación y sostenibilidad en el mundo del vino e impulsará la modernización y transformación del sector vitivinícola por la vía de la sostenibilidad y la digitalización".

Valdegón cuenta con una superficie de 5,57 hectáreas de viñedo y en una de sus parcelas se cultivan variedades resistentes al oidio y midiu. En este campaña 2021-2022 tiene previsto plantar una parcela con material de cruzamientos y estudiar las variedades de vinificación con el objetivo de facilitar un apoyo transversal en investigación experimental al Instituto de Ciencias de la Vid.

Esta finca también dispone de terrenos para la realización de ensayos en aspectos como la conducción, el riego o la fertilización en variedades tintas y en las dos próximas campañas también dispondrán de plantaciones de variedades blancas.

PARTIDOS | El Congreso, los días 30 y 31 de octubre

Concha Andreu, proclamada provisionalmente secretaria general del PSOE riojano

Gente

La Comisión Regional de Ética proclamó de forma provisional el lunes 20 a Concha Andreu como secretaria general del PSOE de La Rioja tras la presentación de los avales requeridos. A partir de ahora, se abre un plazo de presentación de posibles recursos previo a su proclamación definitiva

Al ser la de Andreu la única candidatura presentada, no se celebrarán primarias de cara al 15º Congreso regional que el PSOE riojano celebrará los días 30 y 31 de octubre y al que se prevé que asista el secretario general del PSOE y presidente del Gobierno de España, Pedro Sánchez. Entonces se conocerá la nueva Ejecutiva que acompañará a Andreu.

Concha Andreu presentó sus avales en Martínez Zaporta el lunes 20.

CAR | Desde el 1 de octubre

Los empleados públicos vuelven al trabajo de forma presencial

Gente

La mesa general de negociación de la Comunidad Autónoma de La Rioja aprobó, con el voto a favor de UGT, CCOO y FSES y en contra de CSIF y STAR, la plena incorporación presencial de los trabajadores de la Administración riojana a sus puestos de trabajo a partir del 1 de octubre.

El Gobierno regional explicó que esta decisión se toma teniendo en cuenta las actuales circunstancias más favorables en la evolución de la pandemia, con una incidencia a catorce días por debajo de los 100 casos por cada 100.000 habitantes y con más del 80% de la población mayor de 12 años inmunizada.

La resolución mantiene las medidas especiales de protección para los empleados públicos de sectores vulnerables y las medidas de confinamiento por el eventual cierre de centros educativos o de personas mayores.

MUJER | Se une a las dedicadas a Dolores Malumbres o Pilar Salarrullana, entre otras

Nieves Sáinz de Aja ya tiene calle propia en Logroño

Se localiza en las cercanías del parque San Miguel, junto a Alfonso VI

Gente

La fundadora del Grupo de Danzas de Logroño, Nieves Sáinz de Aja, tiene desde el lunes 20 calle propia, situada en las proximidades del parque San Miguel, perpendicular a Alfonso VI.

El alcalde, Pablo Hermoso de Mendoza, y la hermana de Sáinz de Aja, Rosalía, descubrieron la placa de la nueva vía en presencia de los integrantes del grupo de danzas que ella dirigió y que bailaron en su honor.

Hermoso de Mendoza destacó el legado de esta mujer, que estudió y recuperó las danzas y bailes tradicionales de La Rioja recopilando durante más de sesenta años los trajes más representativos de la región, y subrayó que "llevó por todo el mundo nuestro folclore, representando a La Rioja con orgullo y amor".

Inauguración de la placa de la nueva calle Nieves Sáinz de Aja.

Sáinz de Aja, docente en diferentes centros educativos logroñeses, fue edil en el Ayuntamiento de Logroño desde 1974 a 1978 y, bajo su responsabilidad como concejala de Festejos, se comenzó a celebrar la Evocación Histórica de la víspera de San Bernabé.

La calle Nieves Sáinz de Aja se une a las dedicadas en la capital riojana a mujeres relevantes como la música Dolores Malumbres, la política Pilar Salarrullana, la sindicalista Luisa Marín Lacalle, la escritora Rosa Chacel y la filósofa María Zambrano.

EN LA REGIÓN | Los espacios cerrados son seguros

Campaña para recuperar la práctica deportiva al aire libre y en recintos cerrados

Gente

La Dirección General de Deporte del Gobierno riojano ha puesto en marcha la campaña informativa '¡Practica Deporte! Con seguridad, activa tu salud!' para animar a la población riojana a recuperar el deporte e incidir en que los recintos cerrados, como gimnasios, centros deportivos o academias, son espacios seguros.

Deporte asegura que todos los espacios deportivos son "plenamente seguros" y explica que desde el Gobierno "se ha trabajado ampliamente con el sector privado de gimnasios, centros deportivos y otros recintos de práctica de actividades para la salud, para llegar a una situación de riguroso cumplimiento de las normativas, que permiten a estos espacios desarrollar con normalidad y seguridad sus actividades".

La campaña parte de la premisa de que "el deporte es esencial, desde su más alto nivel competitivo y profesional hasta la práctica que cada uno de nosotros y nosotras realizamos conforme a nuestras posibilidades", recalcando que la práctica deportiva es "vía indispensable para mejorar nuestra salud, nuestro estado físico y, además, nuestro estado mental".

"Por eso, una de las claves de esta vuelta progresiva a la normalidad es recuperar aquellos hábitos deportivos que se perdieron a causa de la situación sanitaria, o empezar a adquirirlos. En este sentido, los recintos deportivos, tanto exteriores como interiores, son lugares seguros que cumplen las normativas de Sanidad y los protocolos anti COVID", argumentan.

Los contenidos e información de esta campaña, así como la información relativa al ajuste del Plan de Medidas Según Indicadores a la práctica deportiva, pueden consultarse en web.larioja.org/landing/deporte-seguridad-salud/.

SUCESOS | El hombre, de 37 años, sustrajo el dinero de la caja registradora

Detenido por robar más de 700 euros de un restaurante

Arrestado por intentar robar a una mujer amenazándola con un cristal roto

Gente

Un hombre de 37 años, vecino de Logroño, fue detenido por la Policía Nacional como presunto autor del robo de más de 700 euros de la recaudación de un restaurante del centro de la capital riojana.

Una de las trabajadoras del local se percató de que la caja registradora estaba abierta y faltaba el dinero de la recaudación de las comidas de ese día, unos 700 euros. Los clientes y las cámaras captaron a un hombre, con una treintena de antecedentes penales, entrando y saliendo rápidamente del local, por lo que fue detenido.

Además, la Policía Local detuvo en Logroño a un individuo por intentar robar a una mujer amenazándola con un cristal roto y por tratar de romper a pedradas un escaparate para robar en su interior.

Alrededor de las 7.15 horas del domingo 19, un agente que se encontraba fuera de servicio vio cómo un individuo trataba de fracturar a pedradas el escaparate de una tienda de telefonía en la esquina de Gran Vía con Múgica y al ser sorprendido abandonó el lugar a la carrera. Posteriormente, hacia las 8 horas, se recibió un aviso en el 092 informando de que una mujer pedía ayuda tras ser abordada por un varón que trataba de robarle amenazándola con una copa de cristal rota.

Los agentes detuvieron al agresor comprobando que se trataba de la misma persona que había tratado de romper minutos antes el cristal de la tienda de telefonía.

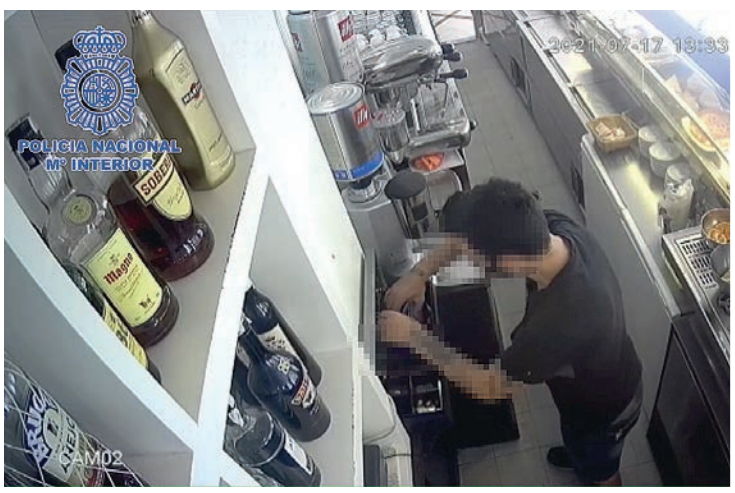

El detenido por robar en el restaurante es conocido por su amplia actividad delictiva.

PLAZA DE ABASTOS | Del 7 al 10 de octubre

Catorce galerías y obras de una treintena de artistas se darán cita en la feria Sculto

Gente

Catorce galerías, doce nacionales y dos internacionales de Portugal y Colombia, se darán cita en la cuarta edición de la Feria Internacional de Escultura Contemporánea SCULTO, que se desarrollará en Logroño entre los días 7 al 10 de octubre.

Las galerías seleccionadas representan a una treintena de artistas que expondrán más de 150 obras en la segunda planta de la Plaza de Abastos.

Creada en el año 2017, SCULTO es una iniciativa promovida por el galerista riojano Enrique Martínez Glera, la escultora valenciana Beatriz Carbonell Ferrer y el periodista navarro José María Esteban Ibáñez, y cuenta con el patrocinio de distintas instituciones, entre ellas el Gobierno de La Rioja a través de La Rioja 360.

Esta feria ha sido reconocida por el Observatorio de la Cultura en España como 'TOP 100' en una clasificación en la que figuran en primera posición los museos del Prado, Reina Sofía y Thyssen Bornemisza y en la que de las 300 ferias de arte que se celebran anualmente en España únicamente aparecen entre las más destacadas: ARCO y SCULTO.

La cuarta edición de SCULTO contará con la participación del escultor riojano José Carlos Balanza, representado por la galería Espiral de Noja (Cantabria).

Este año estarán presentes en la Feria Internacional de Escultura Contemporánea de la capital riojana las galerías Pradilla-Fernández,Primavera 9, Juca Claret y Valverde (Madrid), Arancha Osoro (Oviedo), Admiral Partners (Málaga-Sevilla), Cornión (Gijón), Espiral de Noja (Cantabria), Fúcares (Almagro, Ciudad Real), Manuel Ojeda (Las Palmas de Gran Canaria), Vanguardia (Bilbao), Santamaca (Alicante-Valencia), Trema Arte (Lisboa) y Museo de Bogotá (Colombia).

Cerca de 4.500 jóvenes en el mayor macrobotellón celebrado hasta la fecha

Gente

Cerca de 4.500 jóvenes, riojanos y llegados de otras comunidades autónomas, se dieron cita hasta altas horas de la madrugada durante la noche del sábado 18 en el parque del Ebro en Logroño, coincidiendo con el inicio de las fiestas de San Mateo, para asistir a un macrobotellón que se saldó con la detención de una persona por arrojar botellas a los agentes de la Policía Local y con otras dos identificadas por los mismos hechos.

Hasta 50 policías locales, entre uniformados y unidades de paisano, participaron en el operativo de desalojo de la fiesta al aire libre y consiguieron que unas 2.000 personas abandonasen el lugar sin incidencias.

Además de la detención por lanzar objetos, los agentes decomisaron en el lugar cinco altavoces de gran tamaño que causaban molestias a los vecinos.

Según indicó en nota de prensa el Ayuntamiento de Logroño, tras el cierre del ocio a las dos de la madrugada del sábado 18, gran número de jóvenes se trasladaron hasta el parque del Ebro donde llegaron a concentrarse unas 4.500 personas.

El del inicio de San Mateo ha sido el mayor botellón vivido hasta ahora en Logroño y fue protagonizado por jóvenes que se desplazaron del casco antiguo al cierre a las 2 de la madrugada de bares y locales de copas hasta el parque del Ebro, que se ha convertido en escenario habitual de botellones todos los fines de semana.

El parque del Ebro se ha convertido en escenario de botellones los fines de semana.

CRÍTICAS DEL PP

A la luz de estos hechos, el grupo municipal del PP culpó el lunes 20 al equipo de Gobierno y al Ejecutivo regional de ocasionar "el mayor botellón de la historia" de la ciudad debido a su "inmovilismo, falta de previsión y mala gestión".

En un comunicado, el portavoz de los populares en el Consistorio logroñés, Conrado Escobar, lamentó que el botellón "está perjudicando la imagen que se está proyectando de nuestra ciudad, que de nuevo ha sido noticia en los informativos nacionales, y que cada fin de semana está congregando a miles de personas debido al efecto llamada que se está produciendo y que atrae a visitantes de ciudades cercanas".

INTERVENCIÓN DE LA POLICÍA LOCAL
EL MACROBOTELLÓN SE SALDÓ CON LA DETENCIÓN DE UNA PERSONA POR ARROJAR BOTELLAS A LOS AGENTES DE LA POLICÍA LOCAL Y CON OTRAS DOS IDENTIFICADAS

Escobar denunció que Ayuntamiento y Delegación de Gobierno "han optado por ponerse de perfil ante esta situación, con manifestaciones ambiguas y sin adoptar ningún tipo de medida preventiva ni trabajar en buscar algún tipo de solución al problema" mientras lamentó, además, que "han obviado sentarse con el sector del ocio nocturno para buscar alternativas".

DEFENSA DE LA JUVENTUD

El alcalde de Logroño, Pablo Hermoso de Mendoza, considera que se está siendo "injusto" con la juventud que es "tremendamente responsable" y "festeja con normalidad" y restó importancia al macrobotellón del sábado 18 destacando la ausencia de altercados y de incidentes graves.

Hermoso de Mendoza confía, no obstante, en que la situación vaya normalizándose gracias a la próxima apertura del ocio nocturno, que el Gobierno de La Rioja quiere hacer efectiva a partir del 1 de octubre, y espera que este otoño e invierno vuelva a ser la de antes de la pandemia.

Anuncios Clasificados 24 HORAS

PARA INSERTAR UN ANUNCIO EN LA SECCIÓN DE CLASIFICADOS DE GENTE EN LOGROÑO LLAME AL TEL.
*** 807 505 794**
La recogida de anuncios para la edición de la semana se realizará hasta las 10 horas del miércoles. **CADA ANUNCIO SE PUBLICARÁ UNA SEMANA**
*Coste máximo de la llamada 1,21 euros/minuto desde la red fija y 1,57 euros/minuto desde la red móvil, IVA incluido.

Gente en Logroño no se hace responsable de la procedencia, ni de la veracidad de los anuncios breves. Gente en Logroño se reserva el derecho de modificar el día de publicación, el emplazamiento de los anuncios breves, su publicación o no y la redacción de los mismos.

BURGOS 807 505 132* | LEÓN 807 517 310* | LOGROÑO 807 505 794* | PALENCIA 807 505 781* | SANTANDER 807 505 779* | VALLADOLID 807 517 023* | BARCELONA 915 412 078 | MADRID 915 412 078

VENDO PEQUEÑO NEGOCIO TIENDA RENTABLE PARA GANARSE LA VIDA
Oportunidad única por jubilación. Ubicado en el centro de la ciudad con 38 años de antigüedad y clientela fija.
941 24 99 32 / 686 41 11 86
Precio ajustado y barato

1.3 INMOBILIARIA PISOS Y CASAS ALQUILER OFERTAS

GALICIA A 12 km de Finisterre. Alquilo apartamento y casa en 1ª LÍNEA DE PLAYA, 2 hab, salón-cocina y baño. Vistas al mar y monte. Totalmente equipado. Garaje. A 30 metros caminando a la playa. Semanas, quincenas o meses. Muy buen precio. Tel: 652 67 37 64 / 652 67 37 63

SE ALQUILA PISO céntrico y amueblado. Precio 540 euros. Teléfono 619490689 ó 619124999

1.14 OTROS VENTA OFERTAS

VENDO FINCAS en Nalda con casa por 22.000 euros.Camino de Logroño, Alberite 66.000 euros con casa. Interesados llamar al teléfono 646241089

9.1 VARIOS OFERTA

ABRE AHORA EL TRASTERO Compro: medallas, espadas, uniformes, banderas y objetos militares. Postales, pegatinas, calendarios, periódicos, libro antiguo, álbumes cromos y papeles antiguos. Chapas publicitarias y todo tipo antigüedades. Al mejor precio. Teléfono 620 123 205

LABERINTO

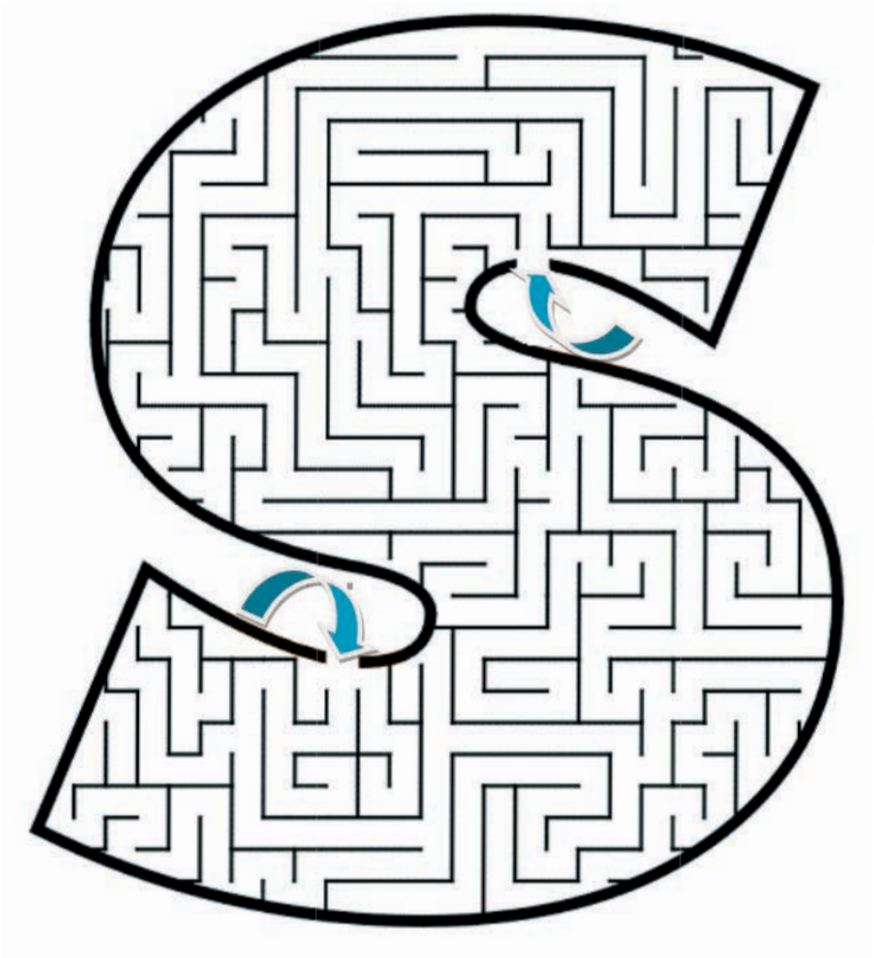

SOPA DE LETRAS

Q	E	J	R	K	T	Q	W	A	Z	A	N	E	T	N
A	L	I	C	A	T	E	G	J	V	C	X	R	X	A
Y	V	X	G	T	D	T	H	S	I	Z	E	N	Q	O
K	C	K	E	T	Q	A	Y	H	B	D	D	O	W	V
E	V	C	E	M	Z	R	L	K	X	I	E	L	X	R
U	T	L	B	A	S	R	M	B	R	A	M	U	Y	K
C	O	A	R	R	Z	E	I	U	I	P	W	G	D	V
Y	R	V	O	T	W	I	H	A	S	L	Y	N	Q	D
C	N	O	C	I	W	S	Y	L	X	Z	N	D	P	F
N	I	A	A	L	S	F	Z	B	R	T	M	J	Y	B
R	L	C	P	L	O	F	J	H	M	C	O	E	N	G
V	L	Q	X	O	S	K	N	N	V	E	J	K	T	S
L	O	A	C	V	R	K	V	M	F	L	T	D	K	H
U	I	J	F	K	D	H	C	M	J	V	E	T	P	C
M	F	L	U	Z	A	J	I	L	Z	C	G	R	K	D

1. TORNILLO 2. BROCA 3. CLAVO 4. LIJA 5. TENAZA 6. ALICATE 7. SIERRA 8. MARTILLO

ENCUENTRA LAS

DIFERENCIAS

COLOREA

PINTA EL DIBUJO GUIÁNDOTE POR EL CÓDIGO DE COLORES

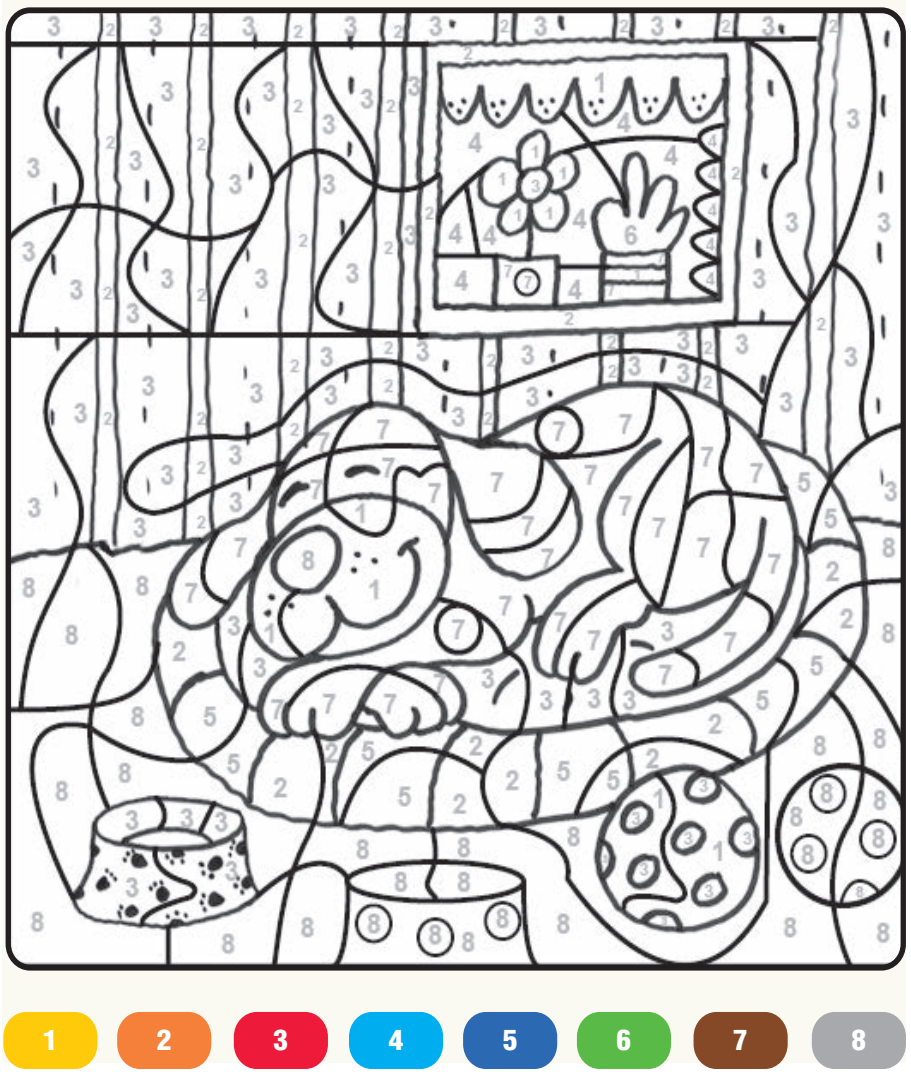

Nº 1059 **Edita:** Grupo de Comunicación Gente S.L. · **Tf.**: 941 24 88 10 · **Fax** 941 24 82 85 · **Depósito Legal**: LR-141-2005 · publicidad@genteenlogrono.com

GENTE EN **VIGO** | GENTE EN **LA CORUÑA** | GENTE EN **AVILÉS** | GENTE EN **GIJÓN** | GENTE EN **OVIEDO** | GENTE EN **SANTANDER** | GENTE EN **BILBAO** | GENTE EN **VITORIA** | GENTE EN **PAMPLONA** | GENTE EN **BARCELONA** | GENTE EN **LEÓN** | GENTE EN **PALENCIA** | GENTE EN **BURGOS**
GENTE EN **VALLADOLID** | GENTE EN **SEGOVIA** | GENTE EN **ÁVILA** | GENTE EN **LOGROÑO** | GENTE EN **ZARAGOZA** | GENTE EN **MADRID** | GENTE EN **TOLEDO** | GENTE EN **VALENCIA** | GENTE EN **ALICANTE** | GENTE EN **BADAJOZ** | GENTE EN **MURCIA** | GENTE EN **SEVILLA** | GENTE EN **MÁLAGA**

GRUPO DE INFORMACIÓN GENTE • DISTRIBUCIÓN GRATUITA

El alcalde entregó a la actriz un detalle y agradeció que despidiera su carrera en el teatro Bretón, donde siempre se le ha querido y respetado.

CONCHA VELASCO DICE ADIÓS A LOS ESCENARIOS EN LOGROÑO

Concha Velasco eligió el teatro Bretón para su **despedida de los escenarios**, a sus casi 82 años, con llenos absolutos del recinto el lunes 20 y martes 21.

"Hemos elegido Logroño para la despedida porque **en este teatro yo he tenido los mayores éxitos de mi vida, con un público maravilloso** que siempre me ha demostrado su cariño y en el que ya tengo mi familia", aseguró la veterana actriz, cantante y presentadora, que no pudo contener la emoción al término de la representación de 'La habitación de María', dirigida por su propio hijo Manuel Martínez Velasco.

"**Ha sido un placer enorme venir aquí, a Logroño**", dijo, añadiendo que volverá "cuando pueda" porque se siente como en casa ya que tiene familiares aquí, entre ellos el diputado autonómico Santiago Urizarna. Su discurso fue interrumpido por una espontánea que le gritó "gracias por tanto arte, Concha, gracias", lo que provocó una de las múltiples **grandes ovaciones del público**.

El alcalde de Logroño, Pablo Hermoso de Mendoza, le entregó, al término de su última función, un cuadro con 'La Rosa del Camino de Santiago', de Navaridas, y le agradeció la elección de la ciudad para su despedida. En nombre de los trabajadores del teatro -de propiedad municipal- afirmó que **"todos nos han trasladado tu amor, tu cariño y lo fácil que ha sido trabajar contigo y tu equipo siempre"**, al tiempo que subrayó el **"amor por la cultura"** de la actriz.

El público ovacionó a la actriz en varias ocasiones durante su discurso de despedida.

Velasco hizo reir a los espectadores cuando espontáneamente se dirigió a Hermoso de Mendoza para agradecerle el obsequio y piropearle con un "qué guapo eres", para, a continuación, saludar a la presidenta Concha Andreu, que estaba entre el público.

La intérprete se retira por recomendación de sus hijos para descansar tras seis décadas trabajando. **Visiblemente emocionada, agradeció "esta despedida tan bonita".** Como colofón a su carrera aconsejó, haciendo suyas las palabras de Santa Teresa de Jesús a quien interpretó: **"leed y conduciréis, no leáis y seréis conducidos"**.

MATEMÁTICAS DIVERTIDAS EN LA CASA DE LAS CIENCIAS HASTA ENERO

La Casa de las Ciencias de Logroño acoge hasta el 9 de enero de 2022 la exposición 'Matemáticas divertidas', que muestra a todos los públicos **esta enseñanza a través de viñetas humorísticas, dibujos de Escher, infografías y vídeos de Cristóbal Vila y dibujos animados**

Esta exposición de la Universidad de La Rioja y el Instituto Universitario de Matemáticas y Aplicaciones de la Universidad de Zaragoza **acerca teoremas, proposiciones, identidades e incluso curiosidades matemáticas desde el entretenimiento, el humor, el arte o la tecnología**.

El comisario de la muestra, Pedro J. Miana, señala que el objetivo "es mostrar que la enseñanza de matemáticas se puede iniciar en una viñeta humorística, un programa de televisión o desde un grabado de un artista mundialmente conocido". También destaca que, a pesar de que son "una ciencia difícil, complicada y que requieren trabajo y esfuerzo, también son atractivas, interesantes y muy animadas".

Los visitantes podrán participar en diversas actividades relacionadas, como la **construcción de un fractal de grandes dimensiones usando una lata** de bebida estándar de 33 cl.

LA CARRERA TRES PARQUES **AYUDARÁ A FARO** EL DÍA 2

La carrera Tres Parques se celebrará el sábado 2, a las 10.30 horas, **a beneficio de FARO, la asociación riojana de menores con cáncer, con los donativos del circuito familiar** de 1,5 kilómetros. Habrá otras dos pruebas de 5 y 10 kilómetros para mayores de 16 años, y siete premios, uno de ellos al colegio con más corredores.

En esta 18ª edición los participantes correrán íntegramente por el parque del Iregua, con salida desde el aparcamiento del centro comercial Berceo.

Las inscripciones están abiertas hasta este viernes 24 en la web corredores.maratonrioja.com **y de forma presencial del lunes 27 al viernes 1**, de 18 a 20 horas, en el centro comercial Berceo.

El precio de la carrera más larga es de 12 euros; el de la intermedia de 8, y el de la familiar es de 1 euro.

¿Quieres tener un **expositor** de **Gente** en tu establecimiento?

El periódico Gente esta estudiando ampliar su red de puntos de distribución. Si deseas recibir el periódico Gente en tu establecimiento **manda un correo electrónico a publicidad@genteenlogrono.com con el asunto: Nuevo punto de distribución GENTE** y déjanos el nombre de tu establecimiento, dirección, teléfono y persona de contacto. Nuestro departamento de distribución analizará y seleccionará entre las distintas solicitudes nuevos puntos de distribución.