

# Gente

AÑO 15, NÚMERO 639  
DEL 3 AL 10 DE DICIEMBRE DE 2021

madrid

MADRID NORTE: FUENCARRAL | HORTALEZA | CHAMARTÍN | TETUÁN | BARAJAS

MUYFAN | ENTREVISTA | PÁG. 12

"Me gustaría hacer algún musical"

Javier Gutiérrez encabeza el reparto de 'La hija', una interpretación que le ha valido la nominación al Goya como 'Mejor actor protagonista'



Compra Venta  
Con tu pedido obtendrás un 10% de descuento con el código ALCANAGEN  
Libros Alcaná  
Encuadernado de libros

COMPRAMOS LIBROS Y BIBLIOTECAS A DOMICILIO  
Hacemos envíos a todo el mundo

www.librosalcaná.com  
info@libros-antiguos-alcaná.com

912 204 265 - 629 240 593 - 617 835 988  
C/ Marqués de Viera, 52 - 28039 Madrid - Tetuán

ACTUALIDAD | PÁG. 3

## Test gratuitos de antígenos para todos los madrileños

Se podrán recoger en las farmacias a partir del 15 de diciembre • Para ello, solo habrá que presentar la tarjeta sanitaria

ACTUALIDAD | PÁG. 6

## Futuro incierto para la catedral de Justo

Fallece el hombre que levantó un templo con sus propias manos en Mejorada del Campo



gentedigital.es



URBANISMO | PÁG. 9

## La A-1 pierde su acceso a la M-30

La entrada a la capital por este eje viario está cortada desde el 1 de diciembre debido a las obras de remodelación del Nudo Norte • Por el tramo cerrado solo podrán circular los autobuses del Consorcio Regional de Transportes • El Ayuntamiento ha señalado itinerarios alternativos



AUDÍFONOS SOCIALES  
PARA PENSIONISTAS

60% DTO.

MEJORAMOS CUALQUIER PRESUPUESTO

Construcción de un nuevo centro auditivo

C/ Oca, 105 1º A - 28025 - MADRID  
T. 915 252 737

C/ Ángel Luis de la Herrán, 27  
28043 - MADRID  
T. 917 643 024

SOTONE  
CENTRO AUDITIVO  
desde 1990

## LA FRASE

“Los antivacunas deberían pagar por curarse, por imbéciles”

**José Sacristán**

El actor se ha mostrado muy crítico con los negacionistas de la covid. “Me cuesta reconocerme en ellos”, asegura.



## LA CIFRA

5,6%

Los precios calientan el invierno

El Índice de Precios al Consumo no da tregua y se sitúa ya en el 5,6% interanual, lo que supone un récord nacional dentro de los últimos 29 años.

## EL PERSONAJE



Un apellido familiar

Marta Ortega se ha convertido en la nueva presidenta de Inditex, tomando el relevo de Pablo Isla, quien cierra una etapa de grandes resultados.

**EDITA:**  
GENTE EN MADRID, S.L.

**EDITOR:**  
FERNANDO IBÁÑEZ

**COORDINADORES DE REDACCIÓN:**  
FRANCISCO QUIRÓS  
JAIME DOMÍNGUEZ

**JEFE DE FOTOGRAFÍA:**  
CHEMA MARTÍNEZ

**JEFE DE MAQUETACIÓN:**  
CARLOS ZUGASTI

**MAQUETACIÓN:**  
ENRIQUE ALONSO

**SECRETARIA DE REDACCIÓN:**  
ELENA HORTA

**JEFE DE MARKETING:**  
RAFAEL VARA

**COORDINADORA DE PUBLICIDAD:**  
ANA SÁNCHEZ

**DISEÑO GRÁFICO:**  
PATRICIA MARTÍNEZ

**REDACCIÓN:**  
CONDE DE PEÑALVER, 17  
1A PLANTA  
28006, MADRID

**TELÉFONO:**  
91 369 77 88

**E-MAIL:**  
info@genteenmadrid.com

**CONTROLADO POR:**



EL PERIÓDICO GENTE NO SE RESPONSABILIZA NI SE IDENTIFICA CON LAS OPINIONES QUE SUS LECTORES Y COLABORADORES EXPONGAN EN SUS CARTAS Y ARTÍCULOS



**Bertín Osborne**

## EL APUNTE

## El efecto bumerán de determinadas lecciones

Si hay algo que se le puede reconocer a Bertín Osborne es que no ha dejado lugar a las dudas en cuanto a su tendencia política. Rara ha sido la aparición televisiva en la que no ha lanzado algún dardo a Podemos y especialmente a Pablo Iglesias, apoyándose en reiteradas ocasiones en la comparación entre el chavismo imperante en Venezuela y la ideología que propugna la formación morada.

Las filias y fobias del cantante son solo eso, cuestiones personales. El problema de Bertín Osborne es que, en algunas ocasiones, ha aprovechado el altavoz mediático para trazar una línea entre lo que es patriótico y lo que, a su juicio, no lo es, un razonamiento que quedaría en papel mojado con las informaciones publicadas por El Confidencial esta semana y en las que se asegura que fijó su residencia en Luxemburgo y facturó a través de Panamá para obtener beneficios fiscales.

El propio cantante ha salido al paso de esta noticia, asegurando que esos hechos ya fueron juzgados y que está “en paz con Hacienda y la sociedad”. También ha anunciado que tomará medidas legales, un juicio en el que quizás no está tanto en juego una posible sanción como algo más importante: la reputación.

## LA FOTO DE LA SEMANA



### Un legado cultural que pervivirá

El último adiós a la escritora Almudena Grandes congregó en el Cementerio Civil de Madrid a centenares de personas, muchas de ellas portando algunos de sus libros, y también sirvió para reflejar la polarización política: ni Ayuntamiento ni Gobierno regional han mostrado sus condolencias.

## EL SEMÁFORO



### Más razones para no creer en el Mundial

Nasser Al-Khater ha asegurado que se permitirá la entrada a los estadios del Mundial de fútbol a personas LGTBI, pero recuerda que la homosexualidad está prohibida en su país.



### El límite entre el humor y la falta de respeto

El juicio al cómico David Suárez por un chiste sobre el síndrome de Down vuelve a abrir el debate sobre los límites del humor. Para unos es mera ficción, para otros, una humillación.



### Un hito de oro para abrir nuevos horizontes

Alexia Putellas es la primera futbolista española que logra el Balón de Oro. Este reconocimiento supone un espejo en el que se miran las niñas que quieren convertirse en futbolistas.



@gentedigital

# Test de antígenos gratuitos para todos los madrileños en Navidad

Se podrán recoger desde el 15 de diciembre en las farmacias con la tarjeta sanitaria • También se acelera la administración de terceras dosis

GENTE  
@gentedigital

La Comunidad de Madrid pondrá a disposición de sus ciudadanos un test de antígenos gratuito, que podrán recoger en las farmacias desde el 15 de diciembre, para que se lo realicen antes de las relaciones sociales que se darán en el período navideño. Se trata de una medida que se va a llevar a cabo en las casi 3.000 oficinas de farmacia repartidas por la región. Sólo hará falta presentar la tarjeta sanitaria y retirar la prueba de antígenos. Las 600.000 personas sin esta documenta-

ción podrán adquirirla mostrando el DNI.

“Madrid siempre ha ido por delante en la lucha contra el virus desde que asumimos las riendas de la pandemia y ahora se ha demostrado que esta estrategia de compatibilizar la salud y la economía está funcionando y por eso vamos a seguir incidiendo en ella”, señaló la presidenta regional, Isabel Díaz Ayuso.

## Renovar sanitarios

Además de los test, el Gobierno regional invertirá 40 millones de euros para renovar a los sanitarios de refuerzo que acaban contrato este 31 de



Test de antígenos en Madrid

diciembre, a los que se renovará hasta que pase el invierno, como mínimo.

En materia de vacunación, Ayuso recordó que los profesionales sanitarios ya están recibiendo la tercera dosis y que las personas entre 60 y 69 años pueden pedir cita para recibirla a partir de este viernes 3. Los niños entre 5 y 11 años también van a empezar a vacunarse a partir del 15 de diciembre.

La Consejería de Sanidad reactiva el sistema de autocita que ya implementó a mediados de este año. Las dosis

LOS NIÑOS DE  
5 A 11 AÑOS  
SE PODRÁN  
VACUNAR  
DESDE EL DÍA 15

se administrarán en el Hospital Isabel Zendal (de 8 a 21 horas), en el WiZink Center y en el Colegio de Médicos, además de en 29 hospitales y en los centros de Atención Primaria de toda la Comunidad de Madrid.

## El Gobierno regional pacta el presupuesto con Vox

### REDACCIÓN

El Gobierno regional de PP y Vox han llegado a un acuerdo para los presupuestos regionales de 2022 en el que incluyen 13 medidas, entre las que se encuentran una auditoría a centros de menas, educación gratuita de 0 a 3 años y reducir el gasto innecesario en duplicidades de cargos de la Comunidad de Madrid, así como disminuir el gasto en consejerías y suprimir “los chiringuitos”.

El acuerdo también contempla que el Ejecutivo regional no acepte ninguna de las enmiendas que presenten los partidos de izquierdas (PSOE, Más Madrid y Unidas Podemos). Queda en el aire lo que pasará con las leyes que protegen al colectivo LGTBI aprobadas por Cristina Cifuentes, y que Vox quiere eliminar. Isabel Díaz Ayuso no se ha pronunciado aún sobre el asunto.

**PRUDENCIA**

**NO TE RELAJES ANTE LA COVID**

**VACÚNATE Y USA LA MASCARILLA**  
en interiores y lugares concurridos

Comunidad de Madrid

# La Nochebuena sigue siendo la reina de las celebraciones

Un informe elaborado por ALDI refleja las preferencias de cara a la Navidad • El pescado y el marisco se llevan buena parte del presupuesto

GENTE  
@gentedigital

La Nochebuena es la celebración favorita de los españoles y a la que se destina más presupuesto durante las fiestas. En concreto, el 37,3% de las familias señala esta festividad como la reina de las Navidades, seguida de la Nochevieja (26,1%), el Día de Navidad (12,5%) y el Día de Reyes (7,9%), según se desprende del informe sobre la compra de alimentos para las celebraciones navideñas en España de ALDI 2021, un estudio realizado sobre una muestra de 1.500 consumidores.

Según el estudio, que suma su tercera edición, el 73% de los hogares manifiesta que tiene previsto invertir entre 50 y 200 euros en alimentos para la celebración de la que consideran la fiesta principal. Esta cifra aumenta para la Nochebuena y la comida del Día de Navidad conforme el anfitrión es de mayor edad, mientras que la Nochevieja es la celebración a la que los jóvenes destinan más gasto. Por regiones, la Nochebuena es la celebración a la que más presupuesto se des-

## PREFERENCIAS

**37,3%**

**Nochebuena**  
Más un tercio de los encuestados eligen esta noche

**26,1%**

**Nochevieja**  
Uno de cada cuatro se decanta por la última noche

**12,5%**

**Navidad**  
La comida del 25 es muy popular en algunas zonas

**7,9%**

**Reyes**  
Algunos se reservan para el último día de las fiestas

**4,1%**

**Año Nuevo**  
La resaca de Nochevieja es muy dura para la mayoría

tina en España excepto en Cataluña, donde tiene más peso la comida del Día de Navidad.

### Por alimentos

El pescado y el marisco siguen siendo los grandes protagonistas de las comidas y cenas navideñas en los hogares españoles. En concreto, esta partida es la más importante para un 52% de las familias, siete puntos más que en 2020. En segundo lugar y a mucha distancia se encuentra la carne, con un 24%, y, muy lejos, otras categorías como los dulces, la charcutería y el vino, con entre un 4 y un 5%.

Las gambas, los langostinos y las cigalas son los productos estrella de la Navidad para un 24% de los hogares. El jamón es también uno de los protagonistas, con un 21%; seguido del cordero y el cabrito, con un 18%; los quesos, con un 15%; los caldos y consomés, con un 14%; y los turrones, con el 13%. Por regiones, en Andalucía, el gran protagonista es el jamón, con



La cena de Nochebuena es la mayor tradición navideña en España

### COMPRAR CON ANTELACIÓN

#### La subida de los precios afecta a las costumbres de compra

La inflación ha provocado que los precios de los productos alimentarios se hayan disparado en las últimas semanas, una tendencia que amenaza con aumentar a medida que se acerquen las fechas navideñas. Por este motivo, muchos son los consumi-

dores que ya han empezado a realizar las compras de los alimentos con los que harán sus cenas y comidas para congelarlos. Los expertos aseguran que si el proceso se hace de manera correcta, no disminuye ni el sabor ni las propiedades.

un 33% de preferencias, seguido de los quesos, con un 27%. Estos dos productos son también los más típicos entre los valencianos, con un 23% y un 19%, respectivamente, aunque esta región destaca el consumo de turrones (18%). En Madrid el gran favorito es el cordero (33%), seguido del jamón (22%) y de los quesos (17%), mientras que en Cataluña los platos típicos son los caldos, consomés y sopas (27%) y los canelones (18%), seguidos de los canapés y entremeses (18%).

## Acuerdo con la Fundación 'la Caixa'

El Gobierno regional ha renovado el convenio con la entidad social • Servirá para ayudar a las personas más vulnerables de la región

**GENTE**  
La presidenta de la Comunidad de Madrid, Isabel Díaz Ayuso, y el director general de la Fundación 'la Caixa', Antonio Vila Bertrán, han firmado un acuerdo marco que contempla la colaboración

entre estas dos instituciones en materia social, científica, educativa y cultural. Gracias a este convenio la Fundación 'la Caixa' destina 67 millones de euros en acción social en 2021 en la región. Entre los objetivos está la mejora de



Firma del acuerdo

las condiciones de vida de la infancia más vulnerable, de las personas mayores y de los pacientes con enfermedades avanzadas, así como el bienestar de personas con discapacidad o en riesgo de exclusión.

### Programas

Programas como CaixaProinfancia, Incorpora o los destinados a las personas mayores y a los enfermos avanzados benefician anualmente a miles de madrileños, algo que tendrá continuidad gracias a este acuerdo.

## El 62% de la casas rurales, ocupadas en el Puente

La Comunidad de Madrid se sitúa un punto por encima de la media nacional

**E. P.**  
El 62% de los alojamientos rurales de la Comunidad de Madrid cuelgan el cartel de completo para este Puente de Diciembre y se sitúa de este modo un punto porcen-

tual por encima de la media nacional (61%).

Así lo revelan los datos recogidos por la web EscapadaRural (la plataforma digital especializada en turismo rural más importante de España con 18.000 alojamientos rurales disponibles) que además indican que este puente de diciembre está marcado por las reservas de última hora.

# MURPROTEC

Tratamientos definitivos contra la humedad

## Aunque por fuera se vea bien, su interior pone en juego tu salud.

Las humedades son como las naranjas: lo esencial no está al azar de la vista.

Siempre que vas al mercado, te encuentras una persona escogiendo las naranjas más coloridas y brillantes pensando que son las mejores. Nada más distante de la realidad cuando las abre en el hogar.

Con las humedades es similar cuando solo lo arreglamos visualmente. Siguen apareciendo las manchas al poco tiempo; el moho, las enfermedades respiratorias crónicas y poniendo en peligro hasta la seguridad del hogar a nivel estructural.

Por ello es imprescindible eliminar de raíz el problema y solo confiar en los profesionales con certificados garantizados por escrito. Esta es la base definitiva para su eliminación.

**NO tomes decisiones al azar, decide por la efectividad garantizada 100%.**



*Solicita tu diagnóstico gratuito, personalizado, in situ y sin compromiso*

**900 30 11 30**  
**www.murprotec.es**

IDEADO  
FABRICADO EN  
**EUROPA**



CONDENSACIÓN



CAPILARIDAD



FILTRACIONES



CALIDAD DEL AIRE



Delegaciones Murprotec en: España, Portugal, Francia, Bélgica, Holanda, Italia, Suiza y Luxemburgo



Empresa líder en España con certificaciones ISO 9001

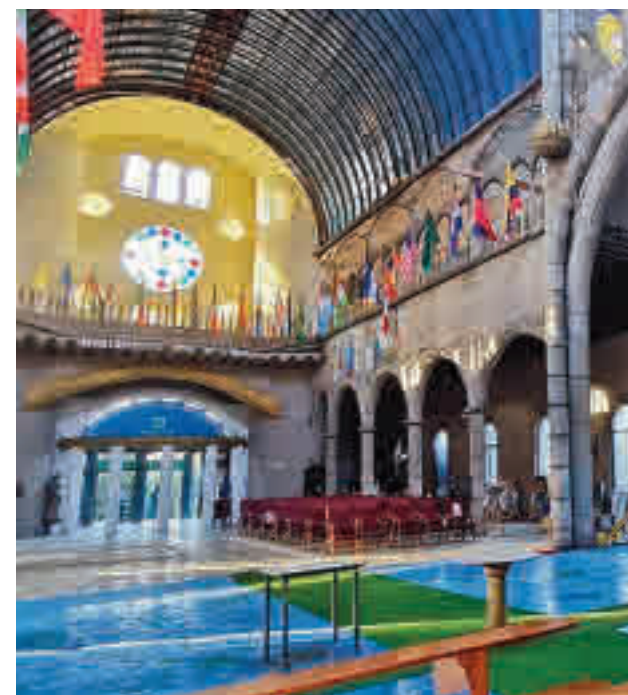

**Bien de Interés Cultural:** El Ayuntamiento de Mejorada ha iniciado los trámites para que la Comunidad de Madrid declare la basílica como Bien de Interés Cultural. El objetivo es proteger el monumento más allá de sus connotaciones religiosas.

## FALLECE JUSTO PASTOR | MEJORADA DEL CAMPO

# El futuro incierto de la catedral que levantó solo

El templo fue donado a Mensajeros de la Paz, que ha encargado a una empresa de ingeniería los trabajos para conocer el estado de la construcción • La ONG quiere terminar las obras en dos años desde su regularización

POR **D. NEBREA** (@dnebreda)

**H**asta pocos días antes de la pandemia no era raro ver a Justo Pastor rodeado de niños reclamando una foto con él. Los jóvenes que acudían con sus colegios a conocer al hombre que comenzó a construir una catedral con sus manos quedaban fascinados. Su aspecto enjuto poco hacía indicar que hubiera podido levantar él sólo una catedral. Ahora, ya no podrán preguntarle cómo lo hizo, pero sí podrán admirar el legado que ha dejado en Mejorada del Campo.

Justo Gallego falleció el pasado domingo a los 96 años de edad. Aunque ni la covid le impidió seguir trabajando en la obra de su vida, las últimas semanas su débil estado de salud no le permitió coger un ladrillo. Nacido en 1925, invirtió 60 años en

la persecución de un sueño que durante décadas le hizo ganarse la fama de loco. Sin ningún estudio de arquitectura, este labrador, ataviado siempre con su indistinguible mono azul, levantó una construcción de 50 metros de largo, 20 de ancho, 35 de alto, con una cripta subterránea, dos claustros, un baptisterio, 12 torreones de 60 metros, 28 cúpulas y más de 2.000 vidrieras. Durante estas seis décadas la construcción, dedicada a la Virgen del Pilar (comenzó su andadura el 12 de octubre de 1961) se ha financiado primero tras la venta de terrenos familiares de Justo y segundo, con las donaciones privadas. La basílica siempre ha tenido un futuro incierto. A las dificultades



**Justo Pastor, ataviado con tu mono azul, bufanda y boina roja**

ADemás DE LA CATEDRAL, HAY UNA CRIPTA, UN BAPTISTERIO Y DOS CLAUSTROS

económicas se le sumaba que carecía de permiso de obra. Sólo la dejadez de la administración local de los años 60 le permitió continuar.

### Estado estructural

Para legalizar la obra es primordial que se presente un informe de la obra a los técni-

cos municipales. Este paso está a punto de cumplirse. En abril, el templo fue cedido a Mensajeros de la Paz, la única entidad que ha aceptado hacerse cargo. Tanto el Ayuntamiento como el Obispado de Alcalá, tantas veces recurridas por Justo Pastor, desoyeron sus peticiones.

La organización del Padre Ángel ya ha contratado a Calter, una empresa de ingeniería especializada en rehabilitaciones de grandes espacios. En primer lugar, recopilaron datos estructurales del edificio para identificar las fortalezas y debilidades arquitectónicas. Los informes preliminares afirman que la estructura de forjados, pilares, escaleras y muros es muy sólida. Además, la bóveda principal pesa muy poco y la carga que transmite a los muros es muy pequeña.

Desde Mensajeros de la Paz indican que una vez obtenido el certificado de sostenibilidad y se legalice la construcción, los trabajos de acabado llevarían dos años. Pero hasta que el edificio no esté asegurado, la culminación del sueño de Justo seguirá siendo incierta.

EL TEMPLO MIDE 50 METROS DE LARGO, 20 DE ANCHO Y 35 DE ALTURA



# El Belén de la Puerta del Sol abre con el agua como protagonista

El Nacimiento está ubicado en la Casa de Correos y fue presentado este lunes 29 ● Ocupa una plataforma de 215 metros cuadrados con 160 figuras

**GENTE**  
@gentedigital

El tradicional Belén de la Real Casa de Correos, ubicado en la Puerta del Sol, ya está abierto al público y se erige este año sobre el agua como símbolo del "renacer" tras las dificultades. El presidente de

la Asociación Belenista de Madrid, Eugeni Barandalla, y la presidenta de la Comunidad de Madrid, Isabel Díaz Ayuso, lo presentaron el lunes. "El nacimiento del Niño Jesús, así está pensando, genera una potente energía que rompe y agita la corteza terrestre, que se eleva desde lo más profundo y deja al descu-



**Belén de la Casa de Correos**

bierto cantidades de agua, de raíces, que fluyen y surgen de todas partes como fuente de vida a través de tres islas emergentes, que son los tres continentes que cuando na-

ció Jesucristo estaban", señaló Barandalla.

El Belén, que descansa sobre una plataforma de unos 215 metros cuadrados, está hecho de corcho y de musgo

con más de 160 figuras madrileñas, catalanas, murcianas y andaluzas completada con escenas tradicionales en las cuales está "muy presente" el agua. Los visitantes podrán

contemplar, en un recorrido circular, la escena principal del Nacimiento, la Adoración, junto con la Anunciación y la Huida a Egipto.

## Una enseñanza

"Aquel niño al que adoraron los pastores y los Magos, y al que Herodes quiso matar, traía una enseñanza que nunca se había oído con tal fuerza y

EL NACIMIENTO  
DE JESUCRISTO  
ROMPE LA  
CORTEZA  
TERRESTRE

DÍAZ AYUSO: "ESE  
NIÑO VINO A  
DECIRNOS QUE  
LA VERDAD NOS  
HARÁ LIBRES"

que resonará hasta hoy: la verdad os hará libres", señaló Ayuso, que añadió que "el premio de esta búsqueda de la verdad a través del amor es la libertad".



Descubre en [canaldeisabelsegunda.es](https://canaldeisabelsegunda.es) cómo proteger tu instalación de agua contra las heladas para evitar incidencias graves.

Canal  
de Isabel II

# El 'Plan Navidad 2021' contará con 770 policías de refuerzo

Los agentes vigilarán a diario zonas comerciales y de eventos para evitar disturbios y la actividad de carteristas ● El dispositivo especial estará operativo hasta el 9 de enero ● El Centro de la capital será una de las zonas prioritarias

para prevenir la comisión de delitos menores (carteristas y estafas) en los lugares de gran afluencia de personas. Así, habrá mayor presencia policial de lo habitual para evitar el robo y hurto de carteras en la zona Centro, un aumento de las oficinas de denuncias de las comisarías del centro de la ciudad para evitar posibles colas y el helicóptero Cándor de la Policía Nacional facilitará imágenes en tiempo real al Centro de Control Operativo (CECOR) en aquellos supuestos que sea necesario.

## Prioridad en transportes

También habrá un refuerzo del CIMACC 091 (Centro Inteligente de Coordinación Mando y Control) ante un posible aumento de las incidencias y un incremento de la presencia policial por parte de la Unidad del Transporte en Metro, Renfe Largo Recorrido, Cercanías y de la Empresa Municipal de Transportes (EMT).

La Delegación del Gobierno llevará a cabo reuniones

EL HELICÓPTERO  
CÓNDOR  
FACILITARÁ  
IMÁGENES EN  
TIEMPO REAL

de coordinación para determinados eventos como grandes conciertos, el Sorteo Extraordinario de Lotería de Navidad, la San Silvestre Vallecaña o la Cabalgata central.

## MÁS INFORMACIÓN

[gentedigital.es](https://www.gentedigital.es)

Toda la actualidad de los distritos de Madrid, en nuestra web



Una terraza de Retiro

## Las terrazas deberán cumplir con una estética

## URBANISMO

M.A.N.

La modificación de la ordenanza de Terrazas, que previsiblemente llegará al Pleno de diciembre, incluirá la regulación estética y la revocación de la autorización para los hosteleros incumplidores. Así lo avanzó la delegada de Coordinación Territorial del Ayuntamiento de Madrid, Silvia Saavedra, en el Pleno de Cibeles del 30 de noviembre. En esta sesión Más Madrid planteó que la paralización de la tramitación para poner en marcha grupos de trabajo con los que redactar una nueva ordenanza de terrazas.

Al respecto, Saavedra habló de la necesidad de "resolver los problemas de las zonas saturadas", así como de rebajar el horario, de 2:30 a 1:30 horas, con la obligación de recoger media hora antes.

## SEGURIDAD

M.A.N.

@gentedigital

El 'Plan Navidad 2021' que arrancó la semana pasada, estará operativo hasta el 9 de enero, con unos 770 policías nacionales de refuerzo cada día en toda la Comunidad y con presencia especial en la capital. Un total de 330 agentes los aporta la Brigada de Seguridad Ciudadana y 400 el resto de comisarías de distrito y locales en tres turnos de mañana, tarde y noche en las zonas de mayor afluencia de personas.

La delegada del Gobierno en Madrid, Mercedes González, presidió el lunes 29 de noviembre la reunión de coordinación del despliegue especial donde se analizaron las acciones y los diferentes dispositivos de seguridad que se llevarán a cabo durante las fiestas navideñas.

Entre ellos, destacan los planes Turismo Seguro y Comercio Seguro. El primero de ellos tiene como objetivo proteger al visitante para que pueda moverse por la ciudad sin riesgo a ser víctima de los diferentes delitos asociados a la actividad turística, mientras que el segundo pretende



Un coche policial patrulla la zona Centro de la capital

## SITUACIÓN SANITARIA

### Una Nochevieja aún sin aforos

La delegada de Gobierno en Madrid, Mercedes González, adelantó que habrá una reunión específica sobre la Nochevieja. "De momento no hay restricción de aforo, pero estamos en constante contacto con el Ayuntamiento y la Policía Municipal de Madrid y nos adaptaremos a la situación que la realidad sanitaria vaya imponiendo", aseguró.

incrementar la seguridad ciudadana en las zonas de compras de todos los distritos durante los horarios de apertura, singularmente en Centro, Salamanca, Retiro, Chamberí y Moncloa con la presencia de agentes uniformados y de paisano.

Por otro lado, la Jefatura Superior de Policía de Madrid establecerá operativos

# Ocho pistas de hielo abren por Navidad hasta el 9 de enero

El recinto deportivo de Matadero Madrid se podrá utilizar desde el 3 de diciembre ● Se podrá patinar en la Galería de Cristal a partir del día 17

## OCIO

M.A.N.

Las tradicionales pistas de hielo vuelven por Navidad y estarán abiertas hasta el próximo 9 de enero dentro del

programa navideño del Ayuntamiento de Madrid. Según fuentes municipales, patinar sobre hielo, a cubierto y al aire libre, es ya una tradición para la ciudadanía que se acerca en familia y con amigos a los puntos de la ciudad

que cuentan con uno de estos equipamientos.

Este año, a las pistas de la Galería de Cristal del Palacio de Cibeles y Matadero Madrid, espacios del Área de Cultura, Turismo y Deporte, se suman otras seis distribuidas en los distritos de Centro, Fuencarral- El Pardo, Moncloa-Aravaca, Puente de Vallecas, Salamanca y Usera, todas equipadas con las medi-



La pista de patinaje de Matadero Madrid, en Arganzuela

das de seguridad necesarias para garantizar un disfrute seguro de la actividad.

## Las más emblemáticas

La pista de hielo de Matadero Madrid volverá a ser la más grande de la ciudad, con una superficie de 600 metros cuadrados, y se podrá disfrutar de ella desde este viernes 3 de diciembre.

Habrà que esperar un poco más, hasta el 17 de diciembre, para poder patinar en el marco incomparable de la Galería de Cristal del Palacio de Cibeles.



## Luz verde a la reforma de la plaza de la Remonta

### TETUÁN

M. A. N.

Más arbolado y una mejor accesibilidad serán las señas de identidad de la nueva plaza de la Remonta, cuyo proyecto de remodelación fue aprobada por el Ayuntamiento de Madrid la semana pasada.

La actuación cuenta con un presupuesto de 4,9 millones de euros y un plazo de ejecución de 12 meses. La futura reforma mejorará tanto los accesos como la misma plaza, en la que se redefinirán algunos de sus usos, respetando el espacio central, que actuará como 'plaza mayor'. Para delimitar este ámbito se situará una pérgola de uso público con mobiliario y una fila de arbolado nuevo.

Además, las zonas ajardinadas se renovarán con un diseño más diáfano y permeable que el actual.

### URBANISMO

M. A. N.  
@gentedigital

La reforma del Nudo Norte, que comenzó en noviembre del pasado año, sigue su curso y, desde este miércoles 1 de diciembre, los conductores tienen una complicación añadida en forma de un nuevo corte de tráfico en este enclave de la capital. En concreto, está fuera de servicio el acceso desde la A-1 a la M-30, dirección paseo de la Castellana/avenida de la Ilustración/M-607 y tan solo se permite la circulación de los autobuses del Consorcio de Transportes de Madrid.

Para reducir al máximo los perjuicios que pueda ocasionar este corte, el Ayuntamiento ha señalado itinerarios

## El acceso desde la A-1 a la M-30, cortado por las obras

La remodelación del Nudo Norte avanza según las previsiones  
● Solo podrán circular los autobuses del Consorcio Regional de Transportes y se han señalado itinerarios alternativos

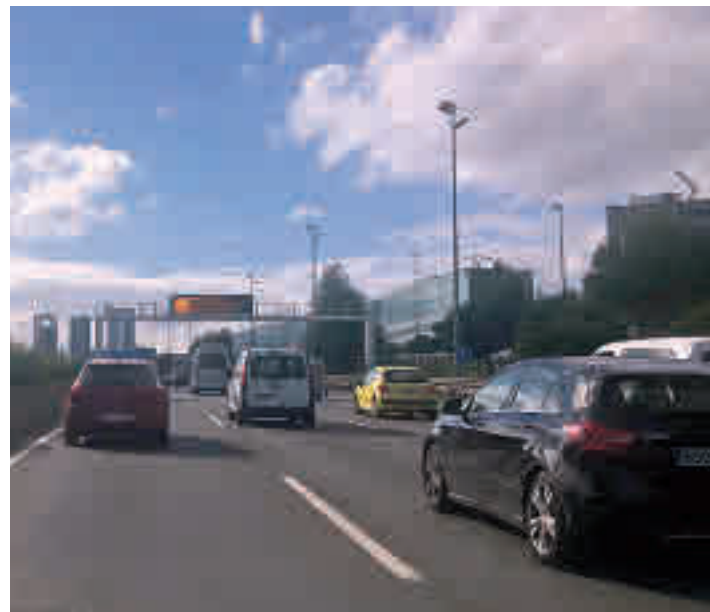

Este corte complica la entrada de vehículos a la capital LUCA JIMÉNEZ

rios alternativos por las vías de alta capacidad de circunvalación y por las calles de los barrios afectados.

### Más afecciones

El pasado 15 de septiembre, el tramo M-607/M-30 dirección A-1 y M-11 pasó de cuatro a tres carriles, una modificación que obligó a reducir a un carril el ramal de acceso a la M-30 desde el paseo de la Castellana. El cuarto carril en dicho tramo de la M-30 volvió a estar disponible el 5 de noviembre.

### MÁS INFORMACIÓN

[gentedigital.es](http://gentedigital.es)

Toda la actualidad de los distritos de Madrid, en nuestra web.

## Critican la desaparición del Bosque Urbano vecinal

### BARAJAS

M. A. N.

Ecologistas en Acción y la Asociación Vecinal de Barajas aseguran que el Ayuntamiento está desmantelando el Bosque Urbano de Barajas sin justificación. Este espacio surgió en 2010 de una iniciativa vecinal con el objetivo de reforestar un parque abandonado entre las calles de Mistral y de Valhondo. Desde entonces, la ciudadanía ha plantado más de 1.500 ejemplares de robles, olmos, castaños y otras especies. "El equipo municipal procedió a arrancar todas las protecciones de los árboles y arbustos y a confiscar todo el equipamiento usado para riego", critican.

Fuentes del área de Medio Ambiente y Movilidad aseguran que la actuación se ha llevado a cabo a petición del distrito.

PARA LEVANTAR A LA AFICIÓN  
HACE FALTA TODO UN

# equipazo

**SEZ**  
EL LARGUERO  
Con Manu Carreño  
Madrid Norte  
89.6 FM  
Lunes a viernes de 23:30h - 01:30h  
Nº1 EN DEPORTE

## CALDERAS de CONDESACIÓN

### REPARACIÓN DE ANOMALÍAS GAS

**1.099€**  
IVA + INSTALACIÓN BÁSICA INCLUIDOS\*

**1.299€**  
IVA + INSTALACIÓN BÁSICA INCLUIDOS\*

**FINANCIACIÓN A 0%**  
desde **69€/mes**

\* Consultar condiciones en tienda

Ven a visitarnos o haz tu pedido online

# www.climatotal.es

Clima Total  
Comercialización y gas

Calle Ofelia Nieto 61  
28039 Madrid  
919 121 335 - 643 839 420



Javier Serrano ya ha debutado esta temporada con el primer equipo del Atlético de Madrid ÁLVARO CAMPO / AT. MADRID

## FÚTBOL | TERCERA RFEF

# Entre filiales anda el juego

El Atlético de Madrid B ha aprovechado el bache del Fuenlabrada Promesas para colocarse líder del Grupo 7

● Este sábado, los rojiblancos defienden su liderato ante el tercero de la tabla, Las Rozas ● Habrá jornada intersemanal

FRANCISCO QUIRÓS  
francisco@gentedigital.es

Desde que el pasado 5 de septiembre arrancara la competición, el Grupo 7 de Tercera RFEF solo ha conocido dos

inquilinos en el primer puesto de la clasificación. Curiosamente se trata de dos filiales, Atlético de Madrid B y Fuenlabrada Promesas, sin duda los dos conjuntos que, a tenor de lo visto hasta ahora, más papeletas tienen para ascen-

EL ATLÉTICO B ES  
EL ÚNICO EQUIPO  
QUE QUEDA  
INVICTO EN LA  
COMPETICIÓN

der directamente a la Segunda RFEF. Sin embargo, hasta la conquista de ese objetivo aún quedan 27 fechas por delante, tiempo suficiente para que alguno de ellos experimente el bache que ha llevado al Fuenlabrada Promesas a dejarse en solo dos jornadas más puntos (5) que todos los que había cedido en otros doce partidos (4).

La derrota fuenlabreña en el campo del Alcalá Complutense y su empate como local ante la RSD Alcalá han sido aprovechados por un Atlético de Madrid B que ya es el único equipo invicto de la competición, un logro que ha alcanzado, en buena parte, por su solidez defensiva, encajando 7 goles en 14 partidos.

### Pequeño maratón

Ahora, el conjunto que dirige Luis García Tevenet afronta un tramo del calendario en

el que deberá sacar su mejor versión para mantener el liderato. Sin ir más lejos, este sábado 4 (12 horas), recibe en el Cerro del Espino a un Las Rozas que ya ocupa la tercera plaza, a tres puntos del Fuenlabrada Promesas y cuatro del Atlético B.

Aprovechando la festividad del miércoles y debido a que el calendario lo componen 42 fechas, el miércoles 8 habrá una nueva jornada, la 17, con el Atlético B visitando al Alcorcón B y el Fuenlabrada Promesas recibiendo al Paracuellos Antamira. Otro de los duelos interesantes de esa fecha será el Torrejón-Las Rozas, dos de los aspirantes a disputar el 'play-off' de ascenso, mientras que los partidos Galapagar-Moscardó y Tres Cantos-Carabanchel pueden ser decisivos en el otro extremo de la tabla, en la lucha por la permanencia.

## FÚTBOL | LIGA SMARTBANK

### El Leganés recupera la alegría de la mano de Nafti

F. Q.

Que el fútbol pocas veces atiende al pasado es algo que ha vuelto a ponerse de manifiesto esta temporada con el CD Leganés. Asier Garitano regresaba el curso pasado al banquillo de Butarque, con el grato recuerdo de haber llevado al equipo pepinero a escribir sus mejores páginas, pero en esta campaña los resultados no acompañaron y la directiva decidió destituir al técnico vasco.

Con los resultados en la mano, lo cierto es que el relevo en el banquillo ha surtido efecto. La era Nafti suma un balance de 11 puntos sobre 15 posibles, una racha que ha llevado al 'Lega' a escapar de los puestos de descenso a Primera RFEF y, por qué no, comenzar a postularse para retos más ambiciosos. Para ello deberá superar exámenes tan exigentes como el que le espera este lunes 6 (21 horas) en Montilivi ante el Girona.

### Problemas

También optó por el cambio de entrenador, el Alcorcón, aunque ni las salidas de Anquela primero y de Jorge Romero después se han traducido en un cambio de dinámica. Los alfareros siguen colistas a la espera de visitar este domingo (18:15 horas) el campo del Real Oviedo.

Más difícil si cabe se presenta el próximo compromiso del Fuenlabrada, que recibe este sábado (18:15 horas) al líder, el Almería.

## BALONCESTO | LIGA ENDESA

# Urbas y Real Madrid vuelven al trabajo

Ambos equipos regresan al torneo doméstico para medirse al Valencia Basket y al Casademont Zaragoza ● Los fuenlabreños siguen en apuros

F. Q. SORIANO

Después del paréntesis obligado por una nueva Ventana FIBA, la Liga Endesa recupera su actividad este fin de se-

mana con una jornada, la duodécima, en la que los dos representantes madrileños tratarán de dar nuevos pasos en pos de sus respectivos ob-

jetivos. El Real Madrid lidera la tabla, empatado con el Barça, por lo que tratará de dar continuidad a los últimos resultados positivos para mantener ese puesto de privilegio, como mínimo, hasta la celebración del 'Clásico' que tendrá lugar el 2 de enero en el WiZink Center. Antes de mirar al futuro, el presente pasa por la visita de este sábado 4 (20:45 horas) a la pista de un Casademont Zaragoza que ocupa la duodécima posición, a medio camino entre la carrera por la permanencia y la que determinará



Edgar Vicedo ha causado baja en el Fuenlabrada

qué equipos disputan la Copa del Rey.

### Desigualdad

El calendario también depara una cita en la tarde del sábado (18 horas) para el Urbas Fuenlabrada, aunque en su caso contará con la ventaja de jugar en el Fernando Martín. Enfrente estará un Valencia Basket que parece haberse repuesto de un inicio liguero un tanto irregular, como demuestran las tres victorias consecutivas logradas antes del parón. El Urbas, por su parte, es penúltimo.

## VOLEIBOL | LIGA IBERDROLA

**El Pabellón Europa recibe a uno de los aspirantes**

F.Q.

La Liga Iberdrola de voleibol está muy cerca de llegar al ecuador de su fase regular, un momento de la temporada al que el Leganés tratará de llegar con buenas sensaciones, a pesar de tener un calendario ciertamente duro. Tras la visita de la semana pasada a la pista del líder, el Gran Canaria Urbaser, las pepineras reciben este sábado 4 (19 horas) al Sanaya Libby's La Laguna, segundo clasificado y candidato a conquistar el título de Liga.

Por su parte, el Feel Volley Alcobendas tiene una cita a domicilio en la pista del Arenal Emevé, rival del que solo le separan dos puntos, por lo que un triunfo de las jugadoras que dirige Fernando Muñoz les permitiría dar un salto en la tabla y resarcirse de su último tropiezo en casa.

## BALONCESTO | LIGA FEMENINA ENDESA

**Estudiantes y Leganés continúan con su escalada**

Los dos equipos madrileños están en un gran momento  
● Araski y Tenerife, sus próximos rivales

F.Q. SORIANO

francisco@gentedigital.es

Después de varias semanas asomándose a los puestos de peligro, tanto el Movistar Estudiantes como el Innovatsn Leganés están firmando una reacción que les ha llevado a meterse de lleno en la zona media de la clasificación y, de paso, a soñar con obtener uno de los billetes para disputar la Copa de la Reina.

Colegiales y pepineras tienen en estos momentos un balance de 4 triunfos y 6 de-



Las jugadoras del Leganés celebran su triunfo en Gran Canaria

rrotas, muy cerca del 5-5 que tiene el octavo clasificado, el Kutxabank Araski, precisamente el rival al que se medirá este sábado 4 (18:30 ho-

ras) el Movistar Estudiantes. Ese duelo directo puede acercar a las jugadoras de Alberto Ortego al sueño copero a falta de cuatro jornadas para

el final de la primera vuelta, momento en el que se cerrará el cuadro de participantes del torneo del KO. Por el momento, el 'Estu' respira un poco más tranquilo tras sumar ante Durán Maquinaria Ensino (73-57) su tercer triunfo consecutivo.

**Rebeldía**

En una situación muy similar se encuentra un Innovatsn Leganés al que no le está pesando el hecho de ser un novato en la máxima categoría. El cuadro pepinero ratificaba su buen momento al imponerse a domicilio al Spar Gran Canaria (59-62), con remontada incluida, un resultado al que tratará de dar continuidad este domingo 5 (17 horas) en el Pabellón Europa con motivo de la visita del colista, el Tenerife, que solo ha podido sumar dos triunfos, el último hace más de un mes en Ferrol.

## BSR | CTO DE EUROPA

**Las mejores selecciones del continente se citan en Madrid**

GENTE

Los centros deportivos municipales Francisco Fernández Ochoa de Carabanchel y Marqués de Samaranch de Arganzuela acogen del 4 al 12 de diciembre el Campeonato Europeo de Baloncesto en Silla de Ruedas Madrid 2021. La selección femenina participa en el único grupo formado por Gran Bretaña, Alemania, Países Bajos (una de las grandes favoritas a conquistar el título), Francia y Turquía; y la masculina está en el Grupo A junto a los combinados de Lituania, Suiza, Francia, Polonia y Alemania.

Es importante destacar que este campeonato es clasificatorio para el Mundial de Dubai en 2022, al que pasarán directamente las cinco primeras selecciones masculinas y las cuatro femeninas.



**PUEDES  
HACER QUE  
DESTAQUE  
O QUE  
SEA UN  
RESIDUO**

**YA ES HORA DE RECICLAR.**

Participa desde ya en La Economía Circular e impulsa un nuevo modelo sostenible que mejora la vida de las personas, las empresas y el medio ambiente antes de que sea tarde. Si puedes ayudar, ¿por qué no hacerlo?

**COLOCA CADA RESIDUO EN SU CONTENEDOR O LLÉVALO AL PUNTO LIMPIO.**



Comunidad de Madrid

Infórmate en [madrid7R.es](http://madrid7R.es)

**U**na Concha de Plata, dos Goya, tres Premios Feroz... El palmarés de Javier Gutiérrez es solo una muestra más de las cotas que ha alcanzado su carrera artística, una trayectoria labrada a base de trabajo y talento. Esa receta vuelve a plasmarse en 'La hija', el largometraje dirigido por Manuel Martín Cuenca que llegaba a las salas de cine el pasado 26 de noviembre. Sobre la película y su carrera hablamos en esta entrevista.

**¿Cuál fue la primera impresión que tuviste de 'La hija' cuando el guion llegó a tus manos?**

Me enamoré del guion, me pareció una película muy impactante. Además, está en manos de un cineasta tan interesante y con una mirada tan personal como la de Martín Cuenca, evidentemente sabía que era una historia que podía ser importante. Todo lo que hace Manuel es digno de interés y, por mi parte, de admiración; creo que es un cineasta con una mirada muy personal, muy particular, quizá de lo más interesante que hay ahora mismo en el panorama cinematográfico y que cuenta historias muy necesarias. En este tiempo de inmediatez, en el que consumimos tan compulsivamente cualquier cosa, ya no digo películas y series, contar cualquier historia desde la mirada de Martín Cuenca es algo necesario que invita a la reflexión, al debate y que a mí, como espectador, me conecta con el mejor cine.

**Tu personaje junto al que interpreta Patricia López Arnaiz quieren ser padres a toda costa. Para ellos el fin prácticamente justifica los medios.**

Hay toda una historia, una mochila vital que los espectadores no ven pero intuyen a medida que avanza la película. Manuel Martín Cuenca decía que era una de película de buenos contra buenos. Yo creo que las intenciones de esta pareja son buenas, existe una ambigüedad moral obviamente y no podemos olvidar que mi personaje está en una posición de superioridad y que se enfrenta a una menor de edad que es manipulada y secuestrada, por mucho que ellos traten de disfrazarlo de ayuda y de invitarla a ese pacto tan frágil que tienen.

**¿Qué se siente cuando se ha terminado el rodaje de una película y falta poco para que los espectadores se acerquen al cine a verla? ¿Hay miedo a cómo puedan recibirla?**

Miedo no, hay muchas ganas de que se vea, que es lo más importante, para eso hacemos cine, esto no es un ejercicio de onanismo. Queremos que llegue a cuanto más público mejor, es muy importante la labor que se hace para dar visibilidad a las películas y nosotros debemos hacer también ese trabajo para que la película esté en boca de la gente. Cada vez es más difícil llevar al público al cine, a pesar de que insistimos en que la cultura es segura. Lidar con este efecto pandémico y postpandémico que han tenido las plataformas que, por otro



**GRAN ELENCO:**  
Javier Gutiérrez comparte protagonismo con Patricia López Arnaiz y la joven Irene Virgüez

## JAVIER GUTIÉRREZ

# "Cada vez es más difícil llevar al público al cine; hay que pelear cada película"

El actor asturiano protagoniza 'La hija', un largometraje dirigido por Manuel Martín Cuenca en el que se aborda la maternidad desde una óptica diferente ● En pocas semanas volverá al teatro de la mano de 'Principiantes'

ENTREVISTA DE FRANCISCO QUIRÓS SORIANO (@FranciscoQuiros)

lado, bienvenidas sean, pero estoy seguro que han restado espectadores potenciales a los cines. Hay que pelearse cada película, cada trabajo.

**En 'La hija' te vemos en un drama con tintes de 'thriller', pero también has interpretado otros papeles más cercanos a la comedia. ¿En qué registro te sientes más cómodo?**

Es igual que si me preguntas si prefiero el cine, el teatro o la televisión; me siento bien en cualquier medio y en cualquier género, siempre que haya una

buena historia y yo pueda aportar a ella. En ese sentido hay muy buenas comedias como he hecho en televisión 'Vergüenza' o 'Reyes de la noche'. Siempre que haya un buen personaje, con buenos mimbres y esté rodeado de talento, yo estoy encantado.

**¿Nos puedes anticipar algún trabajo en el que estés inmerso ahora?**

Ahora mismo estoy rodando una comedia, por eso esta pinta entre López Vázquez moderno y Super Mario Bros. Tengo pendientes de estreno un 'thriller', 'Lobo feroz', de Gustavo Hernández, y la última película de Alberto Rodríguez, 'Modelo 77', que también será otro 'thriller' político-social, muy en la línea del cine que hace Alberto. Seguramente será otro grandísimo trabajo, como Martín Cuenca, nos acostumbra a que sean todas películas de visionado obligado. Y en el teatro, en el mes de enero, 'Principiantes', un espectáculo dirigido por Andrés Lima basado en los textos de Raymond Carver, en los Teatros del Canal.

**Te hemos visto en televisión, teatro y cine. ¿Hay algún reto que aún no te hayan planteado y te gustaría abordar en un futuro?**

Como le doy a los tres palos, en ese sentido estoy colmado, pero sí me gustaría hacer alguna incursión en el musical, aunque no soy un actor dotado para el baile y para la canción. Me gustaría hacer alguna zarzuela o participar en algún musical, aunque sea de forma anecdótica, por lo menos por probar.

"AUNQUE NO ESTOY DOTADO PARA EL BAILE, ME GUSTARÍA HACER ALGÚN MUSICAL"



**AGENDA CULTURAL**

**Colmenar Viejo**

**Reflexiones a partir de una obra teatral**

'Palabras encadenadas' es la historia de un psicópata y su crimen, a partir de varias preguntas. Cuenta con la interpretación de Beatriz Rico y David Gutiérrez.

» Auditorio Municipal. Sábado, 4 de diciembre. 20 horas.

**Coslada**

**Rienda suelta al talento de Pedro Casablanc**

'Torquemada' habla de un miserable usurero de barrio que acaba cuestionando su escalada social (de la que antes presumía), antes de morir.

» Teatro Municipal, Domingo, 5 de diciembre. 18 horas.

**Getafe**

**Una cita ineludible con la música**

Como cada año, la Banda de Música de Getafe ofrece un recital con motivo del Día de la Constitución, con las melodías que simbolizan la carta magna.

» Teatro Federico García Lorca. Lunes 6 de diciembre. 12 horas.



'Torquemada'

**Las Rozas**

**'Rock & dreams', musical con mucho ritmo**

Un viaje musical a través de situaciones disparatadas, personajes irrepetibles, y puro rock and roll en vivo, cuyo destino es la inclusión y la emoción

» Teatro Federico García Lorca, Sábado, 4 de diciembre. 20 horas.

**SS. Reyes**

**Una mirada a la pasión del tango**

La Porteña Tango, el grupo de tango de mayor audiencia en Europa, presenta su nuevo show de tango, danza y poesía, que recorre la historia del género.

» Teatro Municipal. Sábado, 4 de diciembre. 20 horas.

**CIRCO | HASTA EL 9 DE ENERO**

**Madrid Circus Festival pone la magia en estas navidades**

El espectáculo está dirigido por Gabriel Chamé y cuenta con el guion de Álex O'Dogherty

● Se representa en el Espacio Ibercaja Delicias

**GENTE**

Hace exactamente cien años, en 1921, un director de circo muy ambicioso logró juntar en un festival a los talentos más extraordinarios de cada rincón de la tierra: saltimbanquis ucranianos, contorsionistas orientales, la gran dama rusa del aro aéreo y el torbellino humano desde Cuba, entre otros, representaron un maravilloso espectáculo de circo mágico.

Esa es la esencia de Madrid Circus Festival, el espectáculo que llega este viernes 3 de diciembre al Espacio Ibercaja Delicias para mantenerse en cartel hasta el 9 de enero. Está dirigido por Gabriel Chamé, mientras que el polifacético Álex O'Dogherty pone el guion. Las funciones



Imagen del show

se representarán de martes a domingo en sesiones de mañana y tarde.

Toda la información sobre horarios y entradas en Madridcircusfestival.com.

**MÚSICA | NUEVO LANZAMIENTO**

**Extremoduro publica su recopilación definitiva**

**REDACCIÓN**

El próximo viernes 10 de diciembre saldrá a la venta 'Canciones 1989-2013', un triple CD en el que aparecen las mejores canciones de Extremoduro, la mítica banda de Robe Iniesta, un total de 44 temas extraídos de diez discos de estudio. Esta no es la única buena noticia para

los seguidores de la banda toda vez que también se lanza una caja de 12 CD con un título muy descriptivo: 'Discografía completa.'

De este modo, se actualiza la edición anterior de 2010 tras la publicación de 'Material defectuoso' y 'Para todos los públicos'. También incluye un álbum en directo.

**RESIDENCIAS PARA MAYORES Y CENTROS DE DÍA**

**SEGURIDAD REFORZADA FRENTE A COVID-19**

**901 30 20 10**

**WWW.AMAVIR.ES**



RENOVABLES | ESTUDIO DE 'NATURE ENERGY'

## La electricidad se convertirá en la energía más barata

Según el estudio, en el año 2050 el sector de la energía eléctrica liderará sobre los combustibles fósiles ● El plan pasa por electrificar más usos finales



D. NEBREA  
@dnebreda\_

Aunque, por el momento, el precio de la luz continúa disparado, si miramos a largo plazo, es posible que la tendencia actual sea bien distinta. El sector de la energía eléctrica está en plena expansión. Un hecho que vemos, por ejemplo, en el parque móvil, ya que en el último mes el coche más vendido en Europa ha sido el Tesla Model 3, es decir, un eléctrico. El Acuerdo de París pretende limitar el calentamiento global a 1,5 grados centígrados, en comparación con los niveles preindustriales. Es por ello

que para mediados de siglo XXI la energía eléctrica lidera el suministro energético por delante de la quema de combustibles fósiles.

Según un estudio publicado en la revista Nature

EL 80% DE LA DEMANDA DE LA INDUSTRIA SE CUBRE CON NO RENOVABLES

Energy, la electricidad, con su facilidad para descarbonizar, podrá convertirse en el pilar del suministro energético mundial. Según afirma Gunnar Luderer, autor del estudio e investigador del Instituto de Potsdam para la



**CALENTAMIENTO GLOBAL:** Para cumplir los objetivos del Acuerdo de París es necesario fijar el precio del carbono, eliminar los gravámenes sobre la electricidad y rediseñar los mercados eléctricos, indican los autores del estudio.

NUEVAS TECNOLOGÍAS | HIPERBARIC

## El Gobierno apuesta por el hidrógeno verde en la industria

Pedro Sánchez ha señalado que es decisivo para alcanzar la neutralidad climática

E.P.

El presidente del Gobierno, Pedro Sánchez, ha reafirmado en un acto realizado en Burgos el interés del Ejecutivo central por el hidrógeno verde en sectores estratégicos

como la movilidad, el industrial y el residencial. Lo ha hecho tras recorrer las instalaciones de la planta de Hiperbaric, considerada un referente internacional con presencia en 50 países, especializada en equipos industriales de tecnologías de altas presiones para diferentes sectores y aplicaciones. En su visita, Sánchez ha señalado que el desarrollo del hidrógeno ver-

de es "decisivo" para alcanzar la neutralidad climática y será una "palanca clave" en la reactivación económica, con el objetivo de convertir a España en un referente de esta energía en 2050.

### Prensado isostático

Pedro Sánchez se ha interesado por el procesado por altas presiones para alimentos y bebidas en la que Hiperbaric es líder mundial desde hace más de 20 años, así como en la tecnología de prensado isostático en caliente empleada para componentes industriales críticos enfocados en los sectores aeroes-



Pedro Sánchez, durante la visita HIPERBARIC

Investigación del Impacto Climático, hoy en día el 80% de toda la demanda para la industria se satisface quemando carbón y gas. "Teniendo en cuenta que el precio de la energía solar se redujo en un 80%, las simulaciones informáticas muestran que, junto con la fijación de precios del carbono a nivel mundial, la electricidad verde puede convertirse en la forma de energía más barata en 2050 y suministrar hasta tres cuartas partes de toda la demanda".

### Avances

"Se pueden electrificar más usos finales de lo que se piensa y, en esos casos, reducir realmente el consumo de energía en comparación con los niveles actuales", explica Silvia Maddu, coautora y también investigadora del Instituto de Potsdam. Ejemplo de ello es la producción del acero. La

LA ELECTRICIDAD PUEDE CUBRIR DOS TERCIOS DE LA DEMANDA EN EL AÑO 2050

electrificación reduce la energía total del proceso necesaria y disminuye la intensidad de carbono por tonelada producida. Pese a ello aún quedan inconvenientes por resolver, como la aviación y el transporte marítimo.



Personas paseando

### PREVENCIÓN

## Nuevas acciones para incentivar la salud y el medio ambiente

E.P.

El Gobierno pondrá en marcha 420 acciones distribuidas en 14 áreas para mejorar de manera conjunta y con un mismo enfoque salud y medio ambiente a través del Plan Nacional Estratégico de Salud y Medio Ambiente. La ministra para la Transición Ecológica, Teresa Ribera, destacó durante la presentación un plan para la pacificación del tráfico en las ciudades en favor de los habitantes. Ribera también indicó que estas acciones van en conjunto con el plan global de la Organización Mundial de la Salud para evitar en torno a 250.000 muertes hasta 2030 y un coste adicional para los sistemas de salud de entre 2.000 y 4.000 millones de euros asociados a la "falta de acción".

pacial, energético, petróleo y gas, automotriz y de implantes médicos. La tecnología de compresión de hidrógeno de altas presiones es una solución completa y avanzada que se puede aplicar en diferentes áreas, de manera especial para el repostaje de vehículo eléctricos de pila de combustible en las estaciones de recarga de hidrógeno. También puede servir para aplicaciones industriales o de almacenamiento energético. El diseño tecnológico de los equipos de la multinacional española asegura una mayor eficiencia de la compresión requiriendo menos energía.



### CRUCIGRAMA BLANCO

1	2	3	4	5	6	7	8	9	10
1									
2									
3									
4									
5									
6									
7									
8									
9									
10									

**Horizontales:**

1. El hecho en contraste con el dicho. Producto nitrogenado presente en la orina de los vertebrados terrestres. 2. Evitar el trato o la compañía de alguien. Trasladas algo. 3. Hace en el horno. Crea o produce algo de nuevo. 4. La decimoséptima. Interj. usada para simular los golpes en una puerta. Lo contrario de arre. Cincuenta romanos. 5. Divida una madero en tablas. La mitad de una madre. 6. ¡Firmes! Sombrero de fieltro más alto por delante que por detrás. Típico arbusto. 7. Fiestorro. Me uno. 8. Espacio Económico Europeo. Le hacen rabiar. 9. ¿Cómo "te atreves"? Sujetar a una caballería. 10. Superman. Lo contrario de la prosa. Antigua medida de longitud equivalente a 1m.

**Verticales:**

1. Organización terrorista antifranquista. Lavabos. 2. Las primeras. Al otro lado o a través de. 3. Nariz poco prominente y como aplastada. Trasera inglesa. 4. Ni él ni yo. Descubra lo que está oculto. Afirmativo. 5. No es lo mismo que escuchar pero casi casi. Elogio. Mil romanos. 6. Ores. Dueña de la casa. 7. Fonema vocálico cerrado posterior. El más famoso, el Sr Guevara. Sin la muda, simiente de ciertos frutos. 8. Cubro de rocío. En catalán excremento de buey. 9. En matemáticas un número desconocido que puede tomar cualquier valor. Hacen monadas. 10. Pongo el atalaje a los caballos. Serie de Netflix de temática sobrenatural.

### SUDOKUS

1				6		8		
	7			2		3		
	4			5				7
	2	7						
9		8						
6			9				3	
			8			5	9	
7			3		1		6	
			2			8		

1	7	4						2
	9			1	8			
4		7	3					2
					8			
		6		2	1			
	1	8	4			9	5	
	5							
				3	2			4

**Cómo jugar:**

Complete el tablero de 81 casillas (dispuestas en 9 filas y columnas). Deberá rellenar las celdas vacías con los números que van del 1 al 9, de modo que no se repita ninguna cifra en cada fila ni en cada columna o cuadrado.

### SOLUCIONES

CRUCIGRAMA:

Y	N	Y	W	I	R	O		
O	E	N	Y	W	S	V	S	O
E	I	B	Y	R	E	E	E	
O	N	N	V	O	Y	N	Y	S
T	O	R	S	O	R	R	Y	
Y	W	E	E	T	B	E	I	
T	O	H	C	V	I	J		
I	N	O	C	E	R	V	W	V
Y	E	R	O	R	I	N	E	R
Y	E	R	O	I	C	A		

SUDOKU ABAJO:

1				6		8		
	7			2		3		
	4			5				7
	2	7						
9		8						
6			9				3	
			8			5	9	
7			3		1		6	
			2			8		

SUDOKU ARRIBA:

1	7	4						2
	9			1	8			
4		7	3					2
					8			
		6		2	1			
	1	8	4			9	5	
	5							
				3	2			4



### HORÓSCOPO DE LA SEMANA

<p><b>♈ ARIES</b> 21 MAR – 20 ABR</p> <p>● SALUD: ●●●●●</p> <p>● DINERO: ●●●●●</p> <p>● AMOR: ●●●●●</p>	<p><b>♋ CÁNCER</b> 22 JUN – 22 JUL</p> <p>● SALUD: ●●●●●</p> <p>● DINERO: ●●●●●</p> <p>● AMOR: ●●●●●</p>	<p><b>♎ LIBRA</b> 22 SEP – 22 OCT</p> <p>● SALUD: ●●●●●</p> <p>● DINERO: ●●●●●</p> <p>● AMOR: ●●●●●</p>	<p><b>♏ CAPRICORNIO</b> 23 DIC – 21 ENE</p> <p>● SALUD: ●●●●●</p> <p>● DINERO: ●●●●●</p> <p>● AMOR: ●●●●●</p>
<p><b>♉ TAURO</b> 21 ABR – 20 MAY</p> <p>● SALUD: ●●●●●</p> <p>● DINERO: ●●●●●</p> <p>● AMOR: ●●●●●</p>	<p><b>♌ LEO</b> 23 JUL – 22 AGO</p> <p>● SALUD: ●●●●●</p> <p>● DINERO: ●●●●●</p> <p>● AMOR: ●●●●●</p>	<p><b>♏ ESCORPIO</b> 23 OCT – 21 NOV</p> <p>● SALUD: ●●●●●</p> <p>● DINERO: ●●●●●</p> <p>● AMOR: ●●●●●</p>	<p><b>♒ ACUARIO</b> 22 ENE – 21 FEB</p> <p>● SALUD: ●●●●●</p> <p>● DINERO: ●●●●●</p> <p>● AMOR: ●●●●●</p>
<p><b>♊ GÉMINIS</b> 21 MAY – 21 JUN</p> <p>● SALUD: ●●●●●</p> <p>● DINERO: ●●●●●</p> <p>● AMOR: ●●●●●</p>	<p><b>♍ VIRGO</b> 23 AGO – 21 SEP</p> <p>● SALUD: ●●●●●</p> <p>● DINERO: ●●●●●</p> <p>● AMOR: ●●●●●</p>	<p><b>♐ SAGITARIO</b> 22 NOV – 22 DIC</p> <p>● SALUD: ●●●●●</p> <p>● DINERO: ●●●●●</p> <p>● AMOR: ●●●●●</p>	<p><b>♓ PISCIS</b> 22 FEB – 20 MAR</p> <p>● SALUD: ●●●●●</p> <p>● DINERO: ●●●●●</p> <p>● AMOR: ●●●●●</p>

● Sube | ● Se mantiene | ● Baja





**DESCUBRIMIENTO:**  
 Ambos desconocían la trayectoria de Michalik, pero se sienten felices por trabajar con él

“NO HA HABIDO UN CLIMA DE COMPETICIÓN, SINO DE COLABORACIÓN”

“HAY MUCHO TRABAJO PARA CONECTAR CON LOS DIFERENTES ACTORES”

rancia y el espacio que dejas para que la gente sea feliz”.

Tanto Silma López como Félix Gómez se enfrentan en esta obra a una situación prácticamente atípica, compartir personaje con otro compañero de profesión. Lejos de ser un obstáculo, esta circunstancia ha aportado un valor añadido. “Aura (Garrido) y yo somos dos personas con energías tan distintas que, siendo el texto el mismo, el personaje cambia en función de quien lo haga, ninguna pretende hacer una fotocopia de la otra, estamos para sumar dentro del personaje desde quién somos cada una de nosotras, sentir el apoyo y no hemos entrado en una lucha de egos, nada de eso ha estado presente”, apunta Silma López, una opinión que comparte Félix Gómez: “Diciendo el mismo texto, dos actores aportan cosas diferentes. En este caso, no se ha trabajado en un clima de competición, sino de colaboración absoluta, lo que interesa es la obra, estamos todos remando a favor. Yo, por la forma de trabajar que tengo, entiendo muy rápidamente lo emocional y no tengo miedo a escharbar a entender y empatizar. Nacho tiene algo buenísimo para William, que es ese dominio del sarcasmo y la ironía, ese no tomarse en serio, reírse de sí mismo. Esa conjugación hace el William perfecto”.

Esa dualidad encuentra otro punto de apoyo en Katia, el personaje que interpreta Loreto Mauleón. “Es muy fácil trabajar con ella, ha sido maravilloso desde el minuto uno”, destaca Silma López, al mismo tiempo que incide en que, para lograr la química necesaria, “ha habido un currazo, Loreto ha estado ensayando tanto con Aura como conmigo, y es precioso, porque logra llegar al mismo punto de unión a nivel emocional con el público”.

## FÉLIX GÓMEZ Y SILMA LÓPEZ

# “Es bueno dar visibilidad a historias así; nos ayudan a abrir más nuestra mente”

Los dos actores forman parte del reparto de ‘Una historia de amor’, una obra dirigida por Alexis Michalik que se estrena en nuestro país tras triunfar en Francia

ENTREVISTA DE F. Q. SORIANO (@FranciscoQuiros) | FOTO DE CHEMA MARTÍNEZ

**C**on la Navidad a la vuelta de la esquina, la oferta de ocio en Madrid se carga aún de más razones para visitar la capital. Una de las propuestas tiene que ver con el teatro. Su nombre, ‘Una historia de amor’, y entre los argumentos para ganarse al público está la dirección de Alexis Michalik, alguien que ha logrado el difícil reto de ser profeta en su tierra, Francia, donde ha alcanzado y mantenido el éxito durante varios años.

Para su primera incursión en nuestro país, Michalik lleva esta obra a un lugar

“HEMOS TENIDO SUERTE, SOMOS UNA COMPAÑÍA CON CALIDEZ ESPECIAL”

“ES UNA TRAMA QUE NOS IMPACTA; NO RECUERDO MUCHAS ASÍ”

de tanto prestigio como los Teatros del Canal, de la mano de un elenco “con una calidez especial”, como apunta Félix Gómez. El actor sevillano encarna a William, un escritor deprimido que se presenta como la opción más fiable para ser tutor de la hija que tuvieron Katia e Inés, las otras dos grandes protagonistas de la trama.

### Buena sintonía

Ese punto de partida, la maternidad abordada desde la óptica de una pareja lesbiana, ya supone una ruptura respecto a lo visto hasta ahora, tal y como expone la actriz Silma López: “La primera vez que leí el texto pensé qué bien, qué bonito poder contar una historia de amor entre dos mujeres, porque obviamente nos impactan estas historias, pero no tengo el recuerdo de alguna película u obra de teatro en la que se hable de una historia de amor entre dos mujeres, no me sale tan fácilmente. Todo está cambiando y dar visibilidad a cosas que hasta ahora apenas la han tenido es necesario, es bueno; culturalmente y personalmente pienso que como humanos nos ayuda a abrir la cabeza y nuestra mirada hacia la tole-



### PROGRAMACIÓN

**Una oportunidad para disfrutar en tiempo limitado**

‘Una historia de amor’ es una de las razones que ha llevado a que Alexis Michalik sea considerado el ‘niño maravilla’ de la escena francesa, permaneciendo durante mucho tiempo en cartelera. La obra se estrenó el pasado miércoles día 1 y permanecerá hasta el día 19 de este mes, con funciones de martes a sábados, a las 19:45 horas y los domingos a las 18:30 horas.

