

# Gente

AÑO 16, NÚMERO 649  
DEL 25 DE FEBRERO AL 4 DE MARZO DE 2022

mac

MADRID NORTE: FUENCARRAL | HORTALEZA | CHAMARTÍN | TETUÁN | P

MUYFAN | PÁG. 12

## Madrid no desafina con los musicales

El reestreno de 'El médico' en el Espacio Ibercaja Delicias ratifica el papel referente de la capital en relación a este tipo de espectáculos



## COMPRA VENTA DE LIBROS

COMPRAMOS LIBROS Y BIBLIOTECAS A DOMICILIO  
HACEMOS ENVÍOS NACIONALES E INTERNACIONALES

[www.librosalcana.com](http://www.librosalcana.com)

[info@librosalcana.com](mailto:info@librosalcana.com)

C/ Marqués de Viana, 52 - 28039 Madrid

☎91.220.42.63 ☎629.240.523 📍684.442.863

Open Market

ACTUALIDAD | PÁG. 3

## El contrato del hermano de Ayuso ya está en la Fiscalía

Anticorrupción no observa, en principio, hechos que puedan afectar directamente a la presidenta regional • Isabel Díaz Ayuso afirma estar tranquila porque "todo es legal" y asegura ser la víctima de una "campaña cruel" de desprestigio

ECONOMÍA | PÁG. 6

## Los ERTE se prorrogan hasta el 31 de marzo

Las empresas tendrán tiempo para adaptarse a la normativa de la reforma laboral



BARRIO DEL AEROPUERTO | PÁG. 9

## Barajas reestrena centro deportivo

La Junta Municipal ha invertido 580.000 euros en transformar un antiguo campo de fútbol y una cancha polivalente en un nuevo recinto situado en la calle de Medina de Pomar • La instalación deportiva básica dispone ahora de varias pistas polideportivas y de un circuito de calistenia



DEPORTES | PÁG. 10

## El Rayo busca la tormenta perfecta en Copa

El cuadro franjirrojo afrontará el próximo jueves la vuelta de las semifinales • Deberá remontar en el Benito Villamarín el 1-2 obtenido por el Real Betis en el primer encuentro





## LA FRASE

"Mi compromiso con Madrid está muy por encima del PP"

**Martínez-Almeida**

El alcalde de la capital explicaba de este modo su decisión de abandonar la portavocía nacional del Partido Popular.

## LA CIFRA

14%

**Un crecimiento preocupante**

El Balance de Criminalidad del Ministerio del Interior sigue reflejando la influencia de la pandemia, pero también que las denuncias por violaciones han crecido un 14,4 %.

## EL PERSONAJE



**Navarro se pone al volante**

El director general de Tráfico ha comentado, en relación a la nueva ley, que "comprarte un coche que va a más de 200 km/h te llevará a la cárcel".

**EDITA:**  
GENTE EN MADRID, S.L.

**EDITOR:**  
FERNANDO IBÁÑEZ

**COORDINADORES DE REDACCIÓN:**  
FRANCISCO QUIRÓS  
JAIME DOMÍNGUEZ

**JEFE DE FOTOGRAFÍA:**  
CHEMA MARTÍNEZ

**JEFE DE MAQUETACIÓN:**  
CARLOS ZUGASTI

**MAQUETACIÓN:**  
ENRIQUE ALONSO

**SECRETARIA DE REDACCIÓN:**  
ELENA HORTA

**JEFE DE MARKETING:**  
RAFAEL VARA

**COORDINADORA DE PUBLICIDAD:**  
ANA SÁNCHEZ

**DISEÑO GRÁFICO:**  
PATRICIA MARTÍNEZ

**REDACCIÓN:**  
CONDE DE PEÑALVER, 17  
1A PLANTA  
28006, MADRID

**TELÉFONO:**  
91 369 77 88

**E-MAIL:**  
info@genteenmadrid.com

**CONTROLADO POR:**



EL PERIÓDICO GENTE NO SE RESPONSABILIZA NI SE IDENTIFICA CON LAS OPINIONES QUE SUS LECTORES Y COLABORADORES EXPONGAN EN SUS CARTAS Y ARTÍCULOS



Emma García, presentadora de 'Viva la vida'

## EL APUNTE

## La telebasura elevada a su máxima expresión

El debate vuelve a estar sobre la mesa. Mucho se ha teorizado sobre si los contenidos que ofrecen determinadas cadenas de televisión responden a las demandas de los espectadores o, por el contrario, si los consumidores acaban dejándose llevar por la oferta de la parrilla. Dicho de otro modo, es difícil saber qué fue antes, si el huevo o la gallina. Independientemente de la respuesta, Telecinco ha demostrado a lo largo de estos años ser una cadena de éxito indudable en materia de audiencias, no así en cuestiones éticas.

El penúltimo capítulo tuvo el honor de escribirlo el programa 'Viva la vida', un espacio en el que sus responsables no tuvieron mejor idea que invitar a su plató a la madre de Sandra Palo el mismo día en el que se iba a entrevistar a uno de los asesinos de su hija, quien al parecer ha reconducido su vida y ahora se dedica a la música.

Este ejercicio repulsivo vuelve a poner a la cadena de Mediaset en el centro de la diana, pero también a su audiencia. Ante asuntos así se puede tener un papel pasivo o, por el contrario apelar a la indignación, como ya ocurriera con 'La noria' años atrás, cuando el descontento popular fue tal que los anunciantes acabaron retirando sus patrocinios.

## LA FOTO DE LA SEMANA



### Un adiós al Congreso por la puerta de atrás

El líder del PP, Pablo Casado, se despidió este miércoles del Congreso en un tono solemne, en medio de la crisis interna que vive el partido, en un discurso que ha cosechado una aplauso de la bancada 'popular'. Pedro Sánchez ha garantizado que no adelantará las elecciones generales.

## EL SEMÁFORO



### Los 'hooligans' vuelven a la vieja normalidad

La presencia de aficionados del Manchester United se hizo notar en los días previos al partido de Champions con el Atlético. Hubo incidentes en el centro de la capital.



### La tensión pasa su otra factura

El conflicto en Ucrania hace que, por un lado, la opinión internacional cruce los dedos para que no haya una guerra y, por otro, que se hayan encarecido tanto el gas como el petróleo.

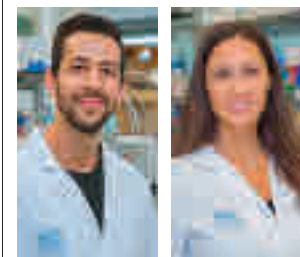

### Un avance científico para la esperanza

Un fármaco, Omomyc, desarrollado por el Hospital Vall d'Hebron ha demostrado por primera vez ser útil para frenar la metástasis en pacientes que padecen cáncer de mama.



@gentedigital

## REACCIÓN

**Díaz Ayuso: “Mi compromiso está en Madrid”**

En medio de los rumores sobre la sucesión de Pablo Casado al frente del PP nacional, Isabel Díaz Ayuso se descartó como candidata. “Agradezco los múltiples gestos de cariño que he recibido estos días, pero mi compromiso está y estará en Madrid”, apuntó. La presidenta regional lamentó el “cruel ataque político” que ha sufrido, que se le haya negado “la presunción de inocencia” y que desde su propio partido se hay tratado de implicarla en asuntos de “corrupción”.



## EL PASADO DOMINGO

**Manifestación en Génova para apoyar a Ayuso frente a Casado**

En la decisión de Pablo Casado de convocar un Congreso Extraordinario y abandonar allí la Presidencia del PP nacional influyó sin duda la sensación de que las bases del partido se han posicionado del lado de Isabel Díaz Ayuso en el enfrentamiento que ambos mantienen (primero en privado, ahora en público) desde hace meses.

Una de los hechos que respalda esa teoría fue la concentración que tuvo lugar el pasado domingo frente a la sede popular de la calle Génova, donde alrededor de 3.000 personas pidieron la dimisión de Casado y del hasta el martes secretario general del partido, Teodoro García Egea, y lanzaron gritos de apoyo a Díaz Ayuso.

**Consignas**

“¡Todos con Ayuso!”, “Libertad”, “Casado vendido, fuera del partido” o “Sánchez tiembra, Ayuso presidenta”, fueron algunas de las consignas que se corearon en la manifestación, que duró una hora y media y que obligó a cortar el tráfico de la calle Génova.

Tanto el jueves 17 como el viernes 18 ya se habían producido concentraciones espontáneas en la sede popular, pero menos numerosas.

# Anticorrupción investigará el contrato del hermano de Ayuso

La Fiscalía asegura que la documentación aportada hasta el momento no permite remitir el caso ante el Supremo por una posible implicación de la presidenta regional • La oposición cree que se habrían cometido delitos

GENTE  
@gentedigital

El detonante de la tormenta que se ha llevado por delante a la dirección nacional del principal partido de la oposición llega a los tribunales. La Fiscalía Anticorrupción anunció esta semana que investigará el contrato que la Consejería de Sanidad firmó con la empresa Priviet Sports para la adquisición de mascarillas en abril del año 2020 y por el que el hermano de la presidenta regional, Tomás Díaz Ayuso, cobró 55.000 euros.

En el decreto emitido por el fiscal jefe Anticorrupción, Alejandro Luzón, se indica que estas diligencias permitirán “confirmar o descartar la trascendencia penal de los hechos denunciados” por los grupos parlamentarios de Más Madrid, PSOE y Unidas Podemos. En el texto se reconoce “la indiscutible trascendencia social del contexto en el que tienen lugar los hechos descritos en las denuncias”.

No obstante, la Fiscalía asegura que la documentación aportada hasta el momento “no permite acordar la remisión a la Fiscalía del Tribunal Supremo” de las actuaciones porque no constituyen “indicios razonablemente verosímiles de la realización del hecho investigado, de su carácter delictivo y de la responsabilidad en el

55.000 EUROS

**Un pago por sus gestiones**

El pasado viernes, Isabel Díaz Ayuso envió un comunicado en el que aseguraba que su hermano Tomás había cobrado la cantidad de 55.000 euros por parte de la empresa Priviet Sports por las gestiones realizadas para la compra y el traslado de las mascarillas que la compañía vendió posteriormente a la Comunidad en el mes de abril de 2020.

## POLÍTICA | CRISIS EN EL PP

**Todas las miradas apuntan ahora a Núñez Feijóo**

El presidente gallego es el favorito para presidir el PP a partir de abril • Pablo Casado pactó seguir en el cargo hasta el Congreso

En menos de una semana, Pablo Casado ha pasado de ser el líder casi indiscutible del PP a tener que firmar una rendición ante los barones de su partido. Después de perder todos sus apo-

yos dentro del partido, Casado se reunió este miércoles con los dirigentes territoriales de su partido para pactar una salida. Se comprometió a convocar un Congreso Extraordinario en el mes

mismo de la persona aforada”, en referencia a la propia Isabel Díaz Ayuso.

**“Tranquilidad”**

Los partidos de la oposición en la Asamblea de Madrid consideran que en la adjudicación de esos contratos podrían haberse cometido delitos como cohecho, tráfico de influencias o malversación de fondos públicos. Tras denunciar los hechos el pasado viernes, las tres formaciones acudieron este miércoles a la Fiscalía para aportar más documentación.

Desde el entorno de la presidenta regional muestran su “tranquilidad” por este asunto y esperan que Anticorrupción se pronuncie “lo antes posible”, ya que consideran que lo normal es que la denuncia se archive.



Alberto Núñez Feijóo

de abril a cambio de poder permanecer en su cargo hasta entonces y no dimitir de inmediato, como le pedían muchos de los barones.

Todas las miradas se dirigen ahora al presidente de Galicia, Alberto Núñez Feijóo, el señalado por la totalidad de los cargos del PP (incluidos Casado y Ayuso) para tomar las riendas de la principal fuerza de la oposición en ese Congreso. Feijóo todavía no ha confirmado si presentará su candidatura a liderar el partido.



## Un año para evaluar la supresión de los 20 km/h

### REDACCIÓN

La Dirección General de Tráfico (DGT) se ha dado un año para evaluar la eficacia de la medida por la que se suprime el margen de 20 kilómetros por hora adicionales para adelantar en carreteras convencionales, que entrará en vigor el próximo 21 de marzo en el marco de la reforma de la Ley de Tráfico aprobada el pasado diciembre.

“Somos conscientes de que hay un gran debate abierto sobre los 20 km/h; déjenos un año para ver cómo evoluciona; los datos nos darán la respuesta”, señaló el director general de la DGT, Pere Navarro, que justificó esta polémica medida afirmando que la velocidad también es una de las principales causas de accidentes y en que tres de cada cuatro siniestros tienen lugar en este tipo de carreteras. Navarro recordó que 239 personas mueren al año por choques frontales en estas vías.

## Nueva universidad para el curso que viene

### G.R.

La Comunidad de Madrid contará con una nueva universidad a partir del próximo curso 2022/23 con la entrada en funcionamiento de la Universidad Internacional de la Empresa. Este centro privado ofertará las enseñanzas de Grado en Turismo y Ocio y los máster en Alta Dirección, Dirección y Gestión de Proyectos, Dirección de Recursos Humanos y Gestión del Talento, Asesoramiento y Planificación Financiera, Dirección de Cadena de Suministros, Comunicación Corporativa y Responsabilidad Social Corporativa y Dirección de Marketing Internacional.

En el plazo de cinco años dispondrá de, al menos, diez títulos oficiales de Grado, seis de Máster y dos programas de Doctorado de los que se beneficiarán más de 3.700 alumnos.

### GENTE

@gentedigital

Las mujeres de la Comunidad de Madrid ganaron 7.499 euros al año menos que los hombres, lo que se traduce en que trabajan 54 días sin cobrar con respecto a sus colegas masculinos. Así lo asegura al menos el informe que elabora anualmente el sindicato UGT Madrid y que se presentó este martes 22 de febrero con motivo de la celebración del Día por la Igualdad Salarial.

El estudio, realizado con datos correspondientes al año 2020, refleja que la brecha entre los hombres y las mujeres es del 24,67%, lo que supone una bajada del 0,8% con respecto a 2019. La responsable de la Secretaría de Mujer, Igualdad y Movimientos Sociales, Laura Muñoz, señaló que, a este paso, se tardarán 42 años en equiparar los sueldos de las mujeres y los hombres en la región.

### Más con la edad

“La brecha existe en todos los años de la vida de una mujer y se va incrementando con la edad llegando casi a un 50% en las mayores de 50 años. Vemos cómo los hombres progresan y a nosotras nos lastran los cuidados y las entradas y salidas

# Las mujeres madrileñas trabajan 54 días ‘gratis’

Un estudio de UGT Madrid sobre la brecha salarial asegura que las trabajadoras cobran 7.500 euros menos al año que sus compañeros • Se ha reducido un 0,8% respecto a 2019



Presentación del informe de la brecha salarial

del mercado”, lamentó Muñoz, quien remarcó que el 92% de las personas que perciben una pensión de viudedad también son mujeres.

La responsable sindical puso el foco en los sectores y la temporalidad, ya que las mujeres se concentran en aquellos menos remunerados y también están más afectadas por los trabajos a tiempo parcial (7% de hombres frente a 19% de mujeres). “Esto sin contar con los cuidados, el mayor trabajo no remunerado, que recae mayoritariamente en las mujeres”, indicó Muñoz, que reclamó la jornada de 32 horas semanales, “porque permite la co-

EL SINDICATO  
PIDE UNA  
JORNADA  
DE 32 HORAS  
SEMANALES

responsabilidad, y puede desincentivar las excedencias y reducciones de jornada”.

UGT Madrid sí que ve mejoras en determinados aspectos que pueden ayudar a que esa brecha salarial disminuya más rápidamente. Entre esos factores se citaron el aumento del Salario Mínimo Interprofesional y la reciente reforma laboral.



Mascarillas en interior

## Madrid pide el fin de las mascarillas en los interiores

### REDACCIÓN

El consejero de Sanidad de la Comunidad de Madrid, Enrique Ruiz Escudero, anunció que el Gobierno regional volverá a llevar la retirada de las mascarillas en interiores a la próxima Comisión de Salud Pública, donde están presentes el Ministerio de Sanidad y las comunidades autónomas.

“La tendencia obliga a plantear este debate con la mayor celeridad”, indicó el responsable regional, quien añadió que todos los indicadores de los últimos días apuntan en el sentido de que “continúa el descenso”. Ruiz Escudero defendió ir “repenando las medidas que tenemos que ir empezando a relajar” y, entre ellas, indicó que la retirada de la mascarilla en interiores “es uno de los pasos” que hay que ir dando, aunque en cualquier caso debe ser en el marco de la Comisión de Salud Pública.

## El precio de la vivienda en alquiler se incrementó un 0,6% durante el año 2020

Según asegura un nuevo índice aplicado por el Instituto Nacional de Estadística

### E.P.

Los precios de la vivienda en alquiler aumentaron un 0,6% en 2020 en la Comunidad de Madrid, por lo que fue una

de las regiones en las que menos se incrementó, según el Índice de Precios de la Vivienda en Alquiler (IPVA) publicado este miércoles por primera vez por el Instituto Nacional de Estadística (INE).

Este índice experimental, explica el organismo, tendrá periodicidad anual y su objetivo es medir la evolución de

los precios de la vivienda alquilada como residencia habitual. En el caso de Madrid, es el menor crecimiento registrado desde el año 2015, cuando el aumento fue de un 0,4%. En estos cinco años, el precio ha experimentado una subida global de un 11,4%. La vivienda familiar, como casas o chalés, ha registrado un aumento del 0,5%, mientras que en el caso de la colectiva, como los pisos, ha sido del 0,7%. En cuanto a los municipios de más de 10.000 habitantes donde más ha subido el precio del alquiler, Gri-



Vivienda en alquiler

nón figura en la lista de los 20 mayores incrementos con un 3,3%.

### Subida nacional

A nivel nacional, los precios de la vivienda en alquiler aumentaron un 0,9% en 2020, también su menor alza desde 2015. Este dato contrasta con el aumento del 3,5% que se registró en 2019, por lo que se deduce que la llegada de la pandemia supuso un parón respecto a la tendencia anterior. Habrá que ver el comportamiento con la vuelta de la normalidad.



# MURPROTEC

Tratamientos definitivos contra la humedad

## Aunque por fuera se vea bien, su interior pone en juego tu salud.

Las humedades son como las naranjas: lo esencial no está al azar de la vista.

Siempre que vas al mercado, te encuentras una persona escogiendo las naranjas más coloridas y brillantes pensando que son las mejores. Nada más distante de la realidad cuando las abre en el hogar.

Con las humedades es similar cuando solo lo arreglamos visualmente. Siguen apareciendo las manchas al poco tiempo; el moho, las enfermedades respiratorias crónicas y poniendo en peligro hasta la seguridad del hogar a nivel estructural.

Por ello es imprescindible eliminar de raíz el problema y solo confiar en los profesionales con certificados garantizados por escrito. Esta es la base definitiva para su eliminación.

**NO tomes decisiones al azar, decide por la efectividad garantizada 100%.**



*Solicita tu diagnóstico gratuito, personalizado, in situ y sin compromiso*

**900 30 11 30**  
[www.murprotec.es](http://www.murprotec.es)

IDEADO  
FABRICADO EN  
**EUROPA**



CONDENSACIÓN



CAPILARIDAD



FILTRACIONES



CALIDAD DEL AIRE



Más de  
**65**  
AÑOS DE  
EXPERIENCIA  
DESDE 1954

Delegaciones Murprotec en: España, Portugal, Francia, Bélgica, Holanda, Italia, Suiza y Luxemburgo



Empresa líder en España con certificaciones ISO 9001



# El Gobierno prorroga los ERTE hasta el próximo 31 de marzo

La medida pretende dar tiempo a las empresas para que se adapten a las herramientas previstas en la reforma laboral • Las exoneraciones serán más bajas

GENTE  
@gentedigital

El Consejo de Ministros aprobó este martes la prórroga hasta el 31 de marzo de los expedientes de regulación temporal de empleo (ERTE) originados por la pandemia, que concluían el 28 de febrero. A pesar de que el Gobierno central se había mostrado reacio a prolongar esta medida extraordinaria, al final hizo caso a los empresarios y sindicatos, que pedían tiempo para adaptarse a la nueva situación enmarcada en la reforma

LA EXTENSIÓN ES AUTOMÁTICA Y NO HAY QUE HACER NINGÚN TRÁMITE

laboral. La extensión se hará de forma automática, de manera que no habrá que realizar ninguna gestión.

Durante el mes de marzo, las empresas, con independencia de su tamaño, tendrán un 60% de exoneración en sus pagos a la Seguridad Social si imparten formación a los tra-

## AFECTADOS

**De más de tres millones a unos 100.000**

En la rueda de prensa posterior al Consejo de Ministros, el titular de Inclusión, Seguridad Social y Migraciones, José Luis Escrivá, señaló que el número de trabajadores en ERTE se encuentra en niveles "mínimos", pues apenas afecta a unas 100.000 personas, el 0,6% del total de los afiliados a la Seguridad Social. En los primeros momentos de la pandemia más de tres millones de personas estuvieron en ERTE.

El porcentaje es menor del 10% en todos los sectores, excepto en el de agencias de viaje, donde alcanza el 29%. Además, el sector de agencias de viaje también es el que peores datos de afiliación presenta, con una caída del 20% frente al nivel previo a la llegada de la pandemia.

bajadores en ERTE, frente al 80% actual. En caso de no dar formación, la exención será del 20% (ahora es del 40%) en las empresas de más de diez trabajadores y del 30% si tienen menos de diez empleados. La exoneración para los ERTE de impedimento será del 90%.

## Mecanismos

Las empresas y trabajadores tendrán de esta manera un mes para adaptarse a los nuevas herramientas permanentes incorporadas en la reforma laboral. Una de ellas es el Mecanismo RED, que incluye exoneraciones del 40%, siempre condicionadas a formación. En este caso la compañía está obligada a presentar un plan de recualificación que incluya la realización obligatoria de acciones de formación para posibilitar la recolocación en otro puesto dentro de la misma empresa, o bien en otras. Tiene una duración de un año, con la posibilidad de dos prórrogas de seis meses. A nivel de empresa existen también dos opciones:



Yolanda Díaz, tras la reunión del Consejo de Ministros

## LAS CIFRAS

**60%**

### Exoneración

Para las empresas que hayan ofrecido formación a sus empleados

**29%**

### Agencias de viaje

Es el sector más afectado por los ERTE, con más del triple que el resto

ERTE por fuerza mayor si existen restricciones al desarrollo de la actividad (con un 90% de exoneración) y ERTE ETOP (por causas económicas, técnicas, organizativas y de producción), con un 20% de exoneración si van acompañados de planes de formación.

La vicepresidenta segunda del Gobierno y ministra de Trabajo, Yolanda Díaz, destacó en su intervención tras el Consejo de Ministros que se mantienen los mecanismos de protección vigentes, como el 'contador a cero' (no consumir el derecho a paro) y la

LOS NUEVOS ERTE ESTARÁN SUJETOS A PLANES DE FORMACIÓN

exención de periodo de carencia, mecanismos que, a partir de ahora se aplicarán con carácter estructural a los ERTE de fuerza mayor previstos en la reforma laboral. También se prolonga un mes la prestación extraordinaria para las personas con contrato fijo discontinuo.

## ECONOMÍA | DESDE EL 1 DE ENERO

# Aprobada la subida del SMI a 1.000 euros mensuales

Supone 35 euros más con respecto al salario mínimo anterior • La vicepresidenta Yolanda Díaz pide un "compromiso y un pacto de país"

Al margen de la prórroga de los ERTE, el Consejo de Ministros dio luz verde este martes a la subida del salario mínimo interprofesional (SMI) a 1.000 euros mensuales con efectos desde el 1 de enero de este año, lo que supone 35 euros más que el

SMI vigente actualmente (965 euros brutos al mes por catorce pagas).

"El SMI empieza a ser ya digno en nuestro país y se asemeja a las medias europeas, aunque queda mucho camino por recorrer", señaló Yolanda Díaz, que pidió "un com-



El salario mínimo afecta más a las mujeres

promiso y un pacto de país" para que Gobierno, empresarios y sindicatos remen todos en la misma dirección en cuanto a la determinación de que los salarios deben mejorar. "Si mejoran los salarios, como se ha demostrado con el incremento del SMI, mejora la economía en su conjunto", recalzó.

## Los datos

El acuerdo firmado entre el Gobierno y los sindicatos fija el SMI en 1.000 euros brutos al mes en 14 pagas desde el 1 de enero, lo que equivale a 33,33

euros brutos al día con carácter general. La jornada legal quedará fijada en 47,36 euros en el caso de los trabajadores eventuales y temporeros cuyos servicios a una misma empresa no excedan de los 120 días. Para los trabajadores de hogar, la hora trabajada se pagará a 7,82 euros brutos.

Según cálculos sindicales, el aumento del Salario Mínimo Interprofesional impactará directamente sobre 1,8 millones de trabajadores, especialmente sobre mujeres y jóvenes.





# La temperatura ha subido 2,6 grados en Madrid desde los años 60

Así lo asegura un estudio del Observatorio de la Sostenibilidad • La "intensa urbanización" es la principal causa de este fenómeno climatológico

**GENTE**  
@gentedigital

La temperatura media en la Comunidad de Madrid ha aumentado 2,65 grados centígrados desde los años 60. Así lo asegura un estudio del Observatorio de la Sostenibilidad, que ha analizado los da-

tos disponibles entre los años 1961 y 2018. La única zona de la región que escapa a esta tendencia es la Sierra Norte, donde ese incremento de la temperatura ha sido menor.

El organismo achaca este fenómeno a la "intensa urbanización del territorio" que se ha experimentado en esos 58 años en la Comunidad de



La temperatura se ha incrementado desde 1961

Madrid, lo que habría acelerado ese calentamiento.

### El doble

La Agencia Estatal de Meteorología (Aemet) señala que la temperatura media de Es-

paña ha crecido 1,3°C en los últimos 60 años, la mitad que en la mayoría de la Comunidad de Madrid, aunque advierte de que aún puede subir más en los próximos años. Por su parte, la Organización

Meteorológica Mundial (OMM) prevé un incremento de temperatura de 2,2°C en 2030 si no cambian las circunstancias y políticas actuales. Además, si no llueve en marzo y abril, España podría

enfrentarse a riesgo de sequía meteorológica, hidrológica y agrícola. Tendría que llover, según el Observatorio de la Sostenibilidad, de manera muy importante en marzo y abril, algo que considera poco probable.

El investigador del Observatorio de la Sostenibilidad Raúl Estévez asegura que el

LA SIERRA NORTE ES LA ÚNICA ZONA QUE ESCAPA A ESTA TENDENCIA

LA SEQUÍA PODRÍA SER GRAVE SI NO LLUEVE EN PRIMAVERA

70% de la población española ya ha sido afectado por una subida mayor de 1,5°C desde 1960 a 2018. "No se registra un descenso de temperatura en ningún término municipal", asegura Estévez.



## ¿Molestias intestinales recurrentes?

Por qué no debería ignorar estos síntomas

Se estima que en España cerca del 20% de la población padece regularmente de diarrea, dolor abdominal, flatulencia o estreñimiento. Lo que muchos no saben: si las molestias se producen de forma recurrente, suele esconderse el síndrome de colon irritable detrás. En este caso, un producto sanitario desarrollado y probado para combatir estos síntomas

(Kijimea Colon Irritable PRO, disponible en farmacia) puede ayudar.

**Lo que revela la ciencia**  
Hoy en día, los científicos parten de la base de que una barrera intestinal dañada suele ser la causa de las dolencias intestinales recurrentes. Incluso la más mínima lesión en la barrera intestinal puede hacer

que los agentes patógenos y las sustancias nocivas penetren en la pared intestinal, irriten el intestino y causen inflamación. Las consecuencias son múltiples: diarrea recurrente, a menudo acompañada de dolor abdominal, flatulencia y, a veces, estreñimiento. Basándose en estos resultados, los investigadores han desarrollado el producto sanitario Kijimea Colon Irritable PRO. Las bifidobacterias únicas de la

cepa HI-MIMBb75 (contenidas exclusivamente en Kijimea Colon Irritable PRO) se adhieren a las zonas dañadas de la barrera intestinal, como un parche protector. La idea es que, bajo este parche, la barrera intestinal puede regenerarse, las molestias intestinales pueden desaparecer.

**Lo que demuestra un estudio**  
Un estudio a gran escala

sobre el colon irritable ha demostrado recientemente la eficacia de Kijimea Colon Irritable PRO para tratar la diarrea, el dolor abdominal, la flatulencia y el estreñimiento. El factor decisivo: la calidad de vida de los afectados también mejoró significativamente, por lo que lo recomendamos. Pruebas científicas concluyentes para una dolencia real muy común.



La imagen representa a una paciente.  
Kijimea Colon Irritable PRO cumple con la normativa vigente sobre productos sanitarios.  
Su uso debe ser en un ambiente higiénico y controlado del agua potable.  
©2021 KIJIMEA



# La ciudad de Madrid recupera la esencia de su Carnaval

Las celebraciones de esta fiesta popular vuelven a las calles de la capital este fin de semana, tras la suspensión de 2021 motivada por la pandemia ● La plaza de Matadero será el epicentro de las actividades y Soleá Morente, la pregonera

Al día siguiente, a las 11 horas, tendrá lugar en este espacio cultural de Arganzuela el manteo del pelele al son de coplas y melodías de los carnavales madrileños. Los protagonistas serán los miembros de la asociación cultural Arrabel, que irán ataviados a la usanza tradicional, interpretarán música en vivo sobre el escenario, bailarán y animarán al público a participar.

## La incidencia por covid continúa en descenso

### SANIDAD

M. A. N.

La incidencia acumulada por coronavirus a 14 días en la capital cayó en la última semana 256,4 puntos hasta bajar a los 506,6 casos por cada 100.000 habitantes. Así lo refleja el último informe epidemiológico publicado por la Consejería de Sanidad de la Comunidad de Madrid este martes 22 de febrero.

En concreto, en los últimos 14 días se contabilizaron 16.894 nuevos positivos, 6.147 de ellos en la última semana. De esta manera, la tasa de prevalencia a 7 días menguó 255,9 puntos y se situó en los 184,3 casos por cada 100.000 habitantes.

Los 21 distritos terminaron el periodo analizado por debajo de los 1.000 casos de incidencia acumulada a 14 días y nueve de ellos registraron valores menores a 500 en este indicador.

### Por distritos

A la cabeza con mayores niveles en este balance de evolución de la pandemia se situaron Barajas, con 644 casos, seguido de Moncloa-Aravaca (614,8), Moratalaz (597,5) y Villa de Vallecas (593,3).

En el lado opuesto, a la cola estuvieron Tetuán (351,9), Usera (400,5), Ciudad Lineal (421,6), Villaverde (449,6), Salamanca (479,6), San Blas-Canillejas (477,1), Chamartín (481,9), Fuencarral-El Pardo (483) y Latina (495,1).

### Murgas y chirigotas

A continuación, dará comienzo el XIV Encuentro de Murgas y Chirigotas con la participación de las asociaciones

LOS DISFRACES  
MÁS ORIGINALES  
SE VERÁN EL  
SÁBADO 26  
EN MATADERO

COPLAS Y  
MELODÍAS  
ACOMPAÑARÁN  
AL MANTEO DEL  
PELELE EL DÍA 27

culturales Iérbola, Al compás de Móstoles y Carnavalesca La Castiza. Sus coplas, pasodobles y popurrís repasarán la actualidad con ironía.

El Carnaval Madrid 2022 también se celebrará en los distritos a base de conciertos, teatro, concursos de disfraces, desfiles, charangas, sesiones de cine, talleres o juegos infantiles.

### MÁS INFORMACIÓN

[gentedigital.es](https://www.gentedigital.es)

Toda la actualidad de los distritos de Madrid, en nuestra web

### OCIO

M. A. N.

@gentedigital

La capital volverá a celebrar por todo lo alto su Carnaval este fin de semana, tras el paréntesis del año pasado obligado por la pandemia, con conciertos, exhibiciones y actividades que traerán música y color a la ciudad.

Matadero Madrid será el epicentro de esta fiesta popular y la artista Soleá Morente leerá el pregón de estas celebraciones, el sábado 26 de febrero, punto de inicio de la programación preparada por el Ayuntamiento de Madrid, que finalizará el 2 de marzo con el tradicional entierro de la sardina.

Desde Cibeles explican que el Carnaval mantiene la esencia de sus tradiciones, "pero desde un enfoque abierto, moderno y en sintonía con las manifestaciones musicales contemporáneas". Los protagonistas de esta edición serán artistas y DJ de la escena nacional y madrileña, que ponen en alza la diversidad y la renovación de la música pop actual.

Amatria y Soleá Morente pondrán banda sonora a los festejos en la plaza de Mata-



El desfile de carnaval de la última edición antes de la pandemia

### ENTIERRO DE LA SARDINA

#### La 'triste' despedida, el 2 de marzo

El entierro de la sardina cerrará los festejos el miércoles de ceniza, 2 de marzo. A partir de las 10 horas, la Alegre Cofradía del Entierro de la Sardina recorrerá el Madrid de los Austrias hasta la plaza Mayor. Ya por la tarde, acompañada por la Asociación Comparsa de Gigantes y Cabezudos, irá de San Antonio de la Florida hasta la Casa de Campo.

dero con sus conciertos en la mañana del sábado 26. Ya por la tarde, este escenario se llenará de los disfraces más originales con el Encuentro de los Camaradas Terrestres.

Como colofón a esta jornada lúdica, el público podrá disfrutar de un baile de carnaval con sesiones DJ a cargo de Chica Gang, Drea, Toccooro y Brava.

## La delincuencia subió un 11,3% en la capital

Las cifras crecieron con respecto a 2020, según el último Balance de la Criminalidad ● Los delitos más denunciados fueron los robos en domicilios

### SEGURIDAD

M. A. N.

La delincuencia subió un 11,3% en la capital el año pasado con respecto a 2020, año pandémico, con especial as-

censo de los robos en casas, delitos sexuales, hurtos, robos de vehículos y reyertas. Así lo refleja el último Balance de la Criminalidad publicado por el Ministerio del Interior el 21 de febrero. Según datos policiales, los homici-

dios dolosos y asesinatos consumados fueron 18, dos más que en 2020 y 2019, mientras que las tentativas de homicidios fueron 50, frente a las 46 de 2020 y 42 de 2019. Por su parte, los delitos graves y menos graves de lesiones y riña tumultuaria llegaron el año pasado a 1.507, frente a los 1.304 y 1.447 de 2019. También hubo 9 secuestros, cifra similar a 2019 frente a los 4 de 2020.

Por otro lado, se denunciaron 1.348 delitos contra la libertad e indemnidad sexual, un 20% más que en 2020. De



El vehículo policial patrulla por las calles de la capital

ellos, 155 fueron violaciones, frente a las 132 de 2020 y las 138 de 2019. En cambio, las infracciones por tráfico de drogas fueron las únicas que descendieron respecto a 2020, pero solo una menos de las 1.825 registradas ese año.

### Más cifras

Además, se registraron 8.609 robos con violencia e intimidación, un 13,7% más que en 2020, mientras que los perpetrados con fuerza en domicilios subieron un 33,6%, hasta llegar a los 3.837, cuando en 2019 fueron 5.125.



# De campo de fútbol a nueva instalación

El Barrio del Aeropuerto reestrena su centro deportivo tras la finalización de las obras de reforma

- En la actuación se han invertido 580.000 euros

## BARAJAS

M. A. N.  
@gentedigital

La Instalación Deportiva Básica Barrio del Aeropuerto, situada en la calle de Medina de Pomar, ya puede ser utilizada por los vecinos de esta zona del distrito de Barajas, tras la finalización de las obras de remodelación llevadas a cabo por la Junta de distrito durante los últimos meses.

Su antiguo campo de fútbol de tierra y su cancha polivalente han dado paso a nuevas pistas de baloncesto, balonmano y fútbol sala, a un

moderno circuito de calistenia y a zonas diferenciadas para la actividad física de mayores y público infantil gracias a la inversión municipal de 580.000 euros.

“Se trata de una nueva infraestructura de calidad y plenamente accesible para que los vecinos practiquen deporte de la forma más segura posible gracias al nuevo pavimento, alumbrado y cerra-

CUENTA CON  
NUEVAS PISTAS  
DE BALONCESTO,  
BALONMANO Y  
FÚTBOL SALA

miento”, aseguró la concejala de Barajas, Sofía Miranda, en la inauguración que tuvo lugar la semana pasada.

### Jornada lúdica

En esta puesta de largo, grandes y pequeños participaron en las actividades lúdicas y deportivas organizadas por el Centro Deportivo Municipal Barajas. Además, el equipo cadete femenino del club CDE Alameda de Osuna Baloncesto realizó su entrenamiento habitual y el club de fútbol sala CDE Alaró Deportiva organizó un triangular



El circuito de calistenia de la dotación deportiva

### MÁS INFORMACIÓN

[gentedigital.es](https://gentedigital.es)  
 Toda la actualidad de los distritos de Madrid, en nuestra web

entre tres de sus equipos femeninos.

El distrito de Barajas ha destinado 1,7 millones de euros a la obras de mejora de cinco de sus 17 instalaciones deportivas básicas, entre ellas la del Barrio del Aeropuerto.

# Una gala puso el punto y final al mes de la moda

## TETUÁN

M. A. N.

El certamen ‘12 Meses, 12 Artes’ cerró el mes dedicado a la moda con una gala especial que tuvo lugar el jueves 24 de febrero. El Centro Cultural Eduardo Úrculo (plaza de Donoso, 5) se convirtió ese día en una improvisada pasarela por la que desfilaron los 11 diseñadores finalistas de los 28 participantes inscritos en el certamen, convocado a finales del pasado año.

Por otro lado, la joven Orquesta Sinfónica de la Universidad Alfonso X El Sabio (UAX) actuará tanto el viernes 25 (19 horas), como el sábado 26 (12 horas), en el mismo escenario. Y el 26 de febrero a las 19 horas, de nuevo en el Úrculo, el turno será para el grupo Algarabía, con el montaje de danza española y flamenco ‘Debla’.



Uno de las actividades de la edición de 2018

# Hortaleza recupera sus Fiestas de la Primavera

## OCIO

M. A. N.

Las Fiestas de la Primavera regresarán a Hortaleza a finales del mes de mayo, tras dos años de ausencia por la covid. Así lo adelantó el concejal del distrito, Alberto Serrano, durante el pleno ordinario de febrero que tuvo lugar la semana pasada. El edil de Cs explicó que “ya se está

trabajando para que se celebren del 27 de mayo al 5 de junio en el parque Pinar del Rey, manteniendo la estructura de los años anteriores”.

Los vecinos del distrito volverán a disfrutar de 10 días de actividades para todos los públicos, con una programación que incluirá actuaciones musicales, una jornada dedicada a los mayores, además de propuestas de las diferentes asociaciones y entidades.

# Una exposición da a conocer el AVE Madrid-Galicia

## CHAMARTÍN

M. A. N.

La estación de Madrid Chamartín-Clara Campoamor acogerá hasta el 17 de abril la exposición divulgativa gratuita ‘Madrid-Galicia. Tan lejos, tan cerca’, que, según Adif, busca dar a conocer la Línea de Alta Velocidad (LAV) a Galicia, tras la puesta en servicio de su último tramo.

La exposición está ubicada en el patio exterior de la entrada principal de la estación. La muestra al aire libre permite conocer la nueva LAV a través de una serie de imágenes y textos situados en ocho tótems de unos dos metros de altura. Además, los recursos expuestos hacen un repaso histórico a las conexiones ferroviarias entre Madrid y Galicia, detallan las principales magnitudes de la LAV, describen el trazado y explican la aportación de fondos europeos a su desarrollo.

**LAS MAÑANAS SON LA PERA LARRODERA**

Luis Larrodera  
NUEVO PRESENTADOR DE

**atnévete**

ALGO QUE NOS UNE

Del lunes al viernes de 8:00 a 11:00 h

¡¡¡¡¡



FÚTBOL | COPA DEL REY

# Un billete a Sevilla de ida ¿y vuelta?

El Rayo Vallecano buscará el jueves ante el Betis un pase a la final que sería histórico ● Deberá remontar el 1-2 de la ida ● Con el 0-1 forzaría la prórroga

REDACCIÓN  
@gentedigital

Difícil, pero no imposible. El Rayo Vallecano se aferra a la ilusión labrada durante la presente edición de la Copa del Rey, un torneo que le permite estar en disposición de jugar la primera final de su historia, aunque ese hito pasa por una nueva gesta.

A la entidad de una plantilla como la del Real Betis se le suman dos factores que invitan a pensar en que la clasificación rayista está un tanto complicada. Por un lado, el hecho de que el partido se dispute lejos de Vallecas, donde el equipo que dirige Andoni Iraola ha cosechado sus mejores números de la temporada. Por el otro, el antecedente de la ida se saldó con un 1-2 favorable a los intereses verdiblancos, por lo que cualquier empate les serviría a los pupilos de Manuel Pellegrini para plantarse en una final, la del 23 de abril, que,

por cierto, se jugará muy cerca del Benito Villamarín, en el Estadio de La Cartuja.

En el otro lado de la balanza, y para alimentar la esperanza del Rayo, hay que recordar que en esta edición se ha suprimido aquella norma que otorgaba un valor doble a los goles anotados en campo rival en caso de empate. Es decir, si al término de los 90 minutos el marcador señalara un 0-1 favorable a los franjirrojos, el encuentro se marcharía a la prórroga.

## Opciones

Repasando las estadísticas de este curso, el Rayo ya sabe lo que es lograr un resultado similar como visitante. Fue el pasado 21 de septiembre y, curiosamente, ante otro de los equipos que sigue en liza en el torneo copero, el Athletic Club. El 1-2 obtenido en San Mamés supone un espejo en el que mirarse, especialmente cuando el conjunto vallecano atraviesa uno de los momentos de más dudas



El Rayo no atraviesa su mejor momento de la temporada

ANTES DE PENSAR EN LAS SEMIS DE COPA JUGARÁ UN DERBI CON EL REAL MADRID

de la presente temporada. En lo que va de 2022 no conoce la victoria, con un balance de un punto sobre 18 posibles y, lo que es peor, con graves problemas para anotar goles: solo dos tantos en sus últimos seis encuentros ligeros.

En medio de esta inercia, el Rayo tampoco pierde de vista que, aunque tiene muy cimentado el camino de la permanencia, aún no está cerrado ese objetivo. Por eso no

puede permitirse muchas distracciones en el derbi de este sábado (18:30 horas) en Vallecas ante el líder, el Real Madrid, un rival al que ya puso en serios apuros en el partido de ida. Para recobrar el ánimo y llegar a la cita copera con una dosis mayor de confianza, el Rayo tratará de emular el triunfo que logró en la última visita merengue a la avenida de la Albufera: 1-0 en 2019 con tanto de Embarba.

## DESCENSO

Mucho más que tres puntos en juego en el Getafe-Alavés

Un tanto anotado por Borja Mayoral desde el punto de penalti le sirvió al Getafe para sumar un punto en su visita a Cádiz y, lo que es más importante, mantener la diferencia de seis puntos respecto a la zona de descenso.

En esa carrera por la permanencia, el cuadro azulón afronta este sábado (16:15 horas) otro partido clave. Llega al Coliseum un Deportivo Alavés que es penúltimo y al que un triunfo le dejaría a tiro de tres puntos del propio Getafe. La perspectiva de los locales es bien distinta: una victoria les daría más oxígeno y, además, supondría ganar el 'gol average' a un rival directo.

## Mejoría en cifras

La resurrección del Getafe desde la llegada de Quique Sánchez Flores se explica, en buena parte, por el hecho de haber convertido el Coliseum en un auténtico fortín. Seis de sus últimos siete encuentros como local han acabado en triunfo, incluyendo la visita del líder de la competición, el Real Madrid, el pasado 2 de enero.

Por contra, el Alavés es el peor visitante de la categoría, con solo 5 puntos obtenidos en 12 partidos.

FÚTBOL | LIGA SMARTBANK

# Butarque, una oportunidad para soñar

El Leganés recibe al Girona con la esperanza de acercarse a la zona media alta

GENTE

Un convincente triunfo por 1-3 en el campo del Amorebieta permitió al CD Leganés cerrar la jornada 28 con un buen sabor de boca. El cuadro pe-

pinero no solo pone más tierra de por medio respecto a la zona de descenso, sino que, por primera vez en muchas semanas, tiene más cerca los puestos de 'play-off' que los de peligro.

Además, el calendario da la oportunidad al 'Lega' de poder acercarse más al sexto clasificado, ya que este domingo 27 (18:15 horas) reci-

rá en Butarque al Girona, en busca de un triunfo que alimente la ilusión de sus aficionados de cara al último tercio del campeonato.

## Apuros

El otro equipo madrileño que jugará como local esta jornada será el Alcorcón. Santo Domingo albergará este domingo (21 horas) el duelo con una

Ponferradina que se ha ganado el derecho a soñar con el ascenso. De hecho, el cuadro berciano es quinto, muy lejos de un Alcorcón que solo pudo arañar un empate frente al Fuenlabrada. Precisamente el equipo azulón, que también ocupa plaza de descenso, será el encargado de abrir la jornada, visitando este viernes al Almería.

FÚTBOL | PRIMERA RFEF

# Matapiñonera recibe a otro histórico

GENTE

La fecha 25 de la Primera RFEF depara un partido muy atractivo en el Grupo 1 entre el octavo clasificado, la UD San Sebastián de los Reyes, y el líder, el Deportivo. El equipo coruñés sí está respondiendo a las expectativas que lo colocaban como gran favo-

rito al ascenso, y cuenta con los dos máximos goleadores de este grupo: Miku y Quiles.

Por su parte, el Rayo Majadahonda visita a un rival directo, la UD Logroñés, al que rebasaría en la tabla en caso de victoria. Ajustado también se presenta el choque DUX-Talavera, clave por abajo.



## ATLETISMO | INDOOR TOUR WORLD 2022

# Madrid vuelve a dar el salto

Gallur acoge el próximo miércoles 2 una de las grandes citas de la temporada en pista cubierta • La prueba de triple salto, con Ana Peleteiro y Yulimar Rojas, uno de los grandes atractivos

F. Q.  
@gentedigital

Ya está todo preparado para que el próximo miércoles, 2 de marzo, el Centro Deportivo Municipal de Gallur albergue una de las grandes citas de la temporada de pista cubierta del atletismo internacional. El Indoor World Tour hace parada en la capital con un evento que sigue generando mucho interés, especialmente en un 2022 donde las

## 15'43

### Récord:

Esa fue la marca que logró Yulimar Rojas en Madrid en 2020, plusmarca 'indoor'

restricciones a causa de la pandemia son menores que en la anterior edición.

Así, el público que se acerque hasta esta instalación podrá disfrutar de una gran programación, aunque hay varios concursos que sobresalen por encima del resto de pruebas. Uno de ellos es, claramente, el triple salto. Salvo infortunio de última hora, se espera que la venezolana Yulimar Rojas y la española Ana Peleteiro reediten el precioso duelo que ya protagonizaron en los pa-



Ana Peleteiro será una de las grandes atracciones

sados Juegos de Tokio, con oro y récord del mundo para Rojas, y plusmarca nacional y bronce para Peleteiro. Además, este concurso tendrá como novedad que será mixto, por lo que se podrá ver también en liza al burkinés Hugues Fabrice Zango, el único atleta que ha saltado por encima de los 18 metros en pista cubierta.

### Focos de atención

Otro de los platos fuertes de la programación será la competición de lanzamiento de peso, que congregará a atletas de la talla del checo Tomáš Stanek, el croata Filip Mihaljević, o el polaco Konrad Bukowiecki, rivales todos ellos del veterano español Carlos Tobarina. El pistoletazo de salida de la jornada llegará a las 19 horas con el concurso de longitud y se cerrará en torno a las 21:40 con la final masculina de los 60 metros. A esa hora se sabrá si Madrid vuelve a alumbrar un nuevo récord del mundo por tercer año consecutivo, tras las plusmarcas de Yulimar Rojas en 2020 y Grant Holloway en 2021.



El Leganés cogió aire en la clasificación

### BALONCESTO | LIGA FEMENINA ENDESA

## El Leganés quiere aún más calma

El conjunto pepinero recibe este sábado al Campus Promete • El Movistar Estudiantes afronta un difícil compromiso ante el Valencia

F. Q.

Después de una jornada con sendos resultados positivos, los dos representantes madrileños en la Liga Femenina Endesa buscarán este sábado 26 dar nuevos pasos hacia sus respectivos objetivos. El Innova-tsn Leganés se acercó un poco más a la permanencia tras superar al Embutidos Pajariel Bembibre, y sigue contando con dos triunfos de margen respecto a la zona de descenso. Este sábado (19 horas) volverá a jugar como lo-

cal, en esta ocasión para recibir a un Campus Promete que trata de colarse entre los ocho primeros.

Por tanto, un triunfo del Leganés también ayudaría de forma indirecta al Movistar Estudiantes. Las colegiales son séptimas tras imponerse al Lointek Gernika, antes de repetir en Magariños este sábado (19:30) ante un Valencia que piensa en cotas mayores. El cuadro taronja es segundo con un balance de 16 triunfos y 4 derrotas.

### FÚTBOL SALA | SUPERCOPA DE ESPAÑA

## Un título, el mejor bálsamo posible

El Inter Movistar hace un parón en el torneo ligero para disputar la Supercopa • Su rival en semifinales será el gran favorito, el Barcelona

REDACCIÓN

En medio de una de las peores crisis de resultados que se recuerdan en el pasado reciente del club, el Inter Movis-

tar trata de cambiar el chip para disputar este fin de semana la Supercopa de España, una competición que el año pasado le sirvió para en-



Un nuevo Barça-Inter

gordar su palmarés, pero que no parece llegar a un buen momento. El equipo torrejonero se ha complicado su clasificación para la Copa de España y ha caído apeado de la Copa del Rey.

### Suerte esquiva

Para colmo de males, el sorteo emparejó al conjunto que dirige Tino Pérez con el gran candidato a levantar el título, el Barcelona. El partido de semifinales se jugará este sábado (14 horas). La final, el domingo 27 (19) con el ganador de ElPozo-Palma.

### RUGBY | EUROPE CHAMPIONSHIP

## La selección española regresa al Central

GENTE

Este domingo 27 de febrero, a las 12:45 horas, la selección española recibe a Rumanía en el Estadio Central de la Universidad Complutense de Madrid. Tras la sufrida victoria en Sochi ante Rusia, el 'XV del León' disputa su tercer partido del Rugby Europe

Championship 2022 dependiendo de sí misma para lograr la clasificación directa al Mundial de Francia 2023.

Con respecto al mencionado partido ante los rusos, el seleccionador, Santiago Santos, introduce cinco novedades, entre ellas el madrileño Gonzalo Vinuesa.





Un momento de la representación de 'El médico'

## CULTURA | PROGRAMACIÓN

## El teatro musical goza de buena salud en Madrid

El regreso de 'El médico' reafirma el papel referente que juega en la capital en este tipo de espectáculos

● Es uno de los ejemplos de producciones que apuestan por el talento nacional, como 'El tiempo entre costuras'

TEXTO DE FRANCISCO QUIRÓS SORIANO (@FranciscoQuiros)

**E**l pasado día 17 regresaba a Madrid 'El médico', un musical que lleva de nuevo al escenario la novela de Noah Gordon pero que, en el fondo, tiene un carácter simbólico de más alcance, como explica su productor ejecutivo, el italiano Dario Regattieri, cabeza visible de beon Entertainment: "Con esta obra mostramos nuestro esfuerzo por hacer producción original, para que todos los productos que

salgan no sean importaciones ni 'remakes', y lo hacemos apostando por el talento de aquí de España, que lo hay muy bueno". Gracias a iniciativas como esta, "Madrid se está posicionando como uno de los grandes mercados de la cultura, eso fomenta turismo e industria, que la ciudad también pueda vivir de ello. Madrid ya es el gran centro de habla hispana



**ELENCO JOVEN Y CON ENERGÍA:** Guido Balzaretti y Cristina Picos encarnan a Rob J.Cole y Mary Cullen, respectivamente, encabezando un elenco de 22 intérpretes, casi todos muy jóvenes, lo que le da un impulso nuevo a esta producción.

# 24

**de abril:** Esa será, en principio, la fecha de la última representación de 'El médico'

a nivel mundial de teatro musical, es un gran tesoro a mantener", valora el propio Regattieri.

### Al detalle

En esa importante oferta están jugando un papel fundamental espacios que se erigen como alternativas de los tradicionales teatros del Centro. El Espacio Ibercaja Delicias es uno de ellos. Allí se está repre-

dicen, para llegar a Madrid con un espectáculo con música interpretada en riguroso directo por una orquesta de 13 músicos y una puesta en escena que conlleva tres días de montaje. Todo, según Ignasi Vidal, con un claro objetivo: "Queríamos contar esta historia de la novela de Noah Gordon transmitiendo pasión, porque sin pasión, no hay teatro".

ESTE ROL DE LA CAPITAL "FOMENTA EL TURISMO Y LA INDUSTRIA"

"AHORA TENEMOS OPCIONES DE QUE NUESTRAS IDEAS SE LLEVEN A LA ESCENA"

### OTRAS NOVEDADES DESTACADAS



**PUNTADAS CON HILO:** La aclamada novela de María Dueñas, 'El tiempo entre costuras', adquiere una nueva dimensión con el musical dirigido por Federico Barrios Fierro. Se representa hasta el 22 de mayo.

'EL TIEMPO ENTRE COSTURAS' >> **Ubicación:** Espacio Ibercaja Delicias. **Reparto:** Laura Enrech, Joselu López. **Precios e info:** eltiempointercosturaselmusical.com/



**BASADO EN HECHOS REALES:** El famoso DJ Nano, uno de los artistas nacionales de música electrónica más aclamados de nuestro país, ha creado su propio musical, ambientado en el Madrid del año 1993.

'THE RHYTHM OF THE NIGHT' >> **Ubicación:** Gran Teatro CaixaBank Príncipe Pío. **Precios e información:** laestacion.com/project/the-rhythm-of-the-night

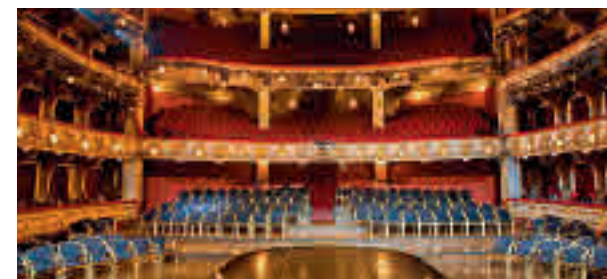

**NUEVA VISIÓN:** Llega 'La historia interminable', un clásico de los 80, donde el público vivirá mucho más que una obra de teatro, una superproducción con la que emocionarse. Su estreno está fijado para el 5 de octubre.

'LA HISTORIA INTERMINABLE' >> **Ubicación:** Teatro Calderón. **Coreografía y dirección:** Federico Barrios. **Precios e info:** lahistoriainterminablemusical.com/



## AGENDA CULTURAL | EVENTOS EN LA REGIÓN



**GRANDES CANCIONES DE AYER, HOY Y SIEMPRE:** Metropop regresa a Tres Cantos para ofrecer un animado concierto, enmarcado en los actos del Carnaval 2022. El grupo tocará en directo sus versiones de grandes grupos de la música de nuestro país, como Los Secretos, La Guardia, Loquillo, Tequila, Mecano, Hombres G y muchos más. Durante el espectáculo se dará a conocer el fallo del concurso de disfraces en cada categoría y modalidad.

**TRES CANTOS** >> Plaza del Ayuntamiento | Sábado 26, desde las 19:30 horas | Gratuito



**MIEDOS COMUNES:** La obra de teatro 'Tercer Cuerpo (la historia de un intento absurdo)' presenta a cinco personajes unidos por la soledad, la incompreensión y la necesidad de amar. Dirigida por Claudio Tolcachir, cuenta en su elenco con intérpretes como Natalia Verbeke.

**FUENLABRADA** >> Teatro Tomás y Valiente | Sábado 26, 20 horas | Precio: 6,70-9,60 €



**EL REGRESO DE UN CLÁSICO:** La compañía Miseria y Hambre presenta su versión de 'Luces de Bohemia', la obra publicada por Valle-Inclán en 1924. Se trata de un esperpento trágico sobre la vida literaria en la sociedad española.

**MAJADAHONDA** >> Casa de la Cultura Carmen Conde | Sábado 26, 20 horas | Precio: 12-15 euros



**AL HILO DE UNA HISTORIA:** 'Palabras de Caramelo' cuenta la historia de amistad de Kori, un niño sordo, y Caramelo, un joven camello, para mostrar al espectador la vida de los nómadas en el desierto. Un espectáculo de títeres para público a partir de 6 años.

**ALCORCÓN** >> Centro del Títere | Sábado 26, 12:30 y 18 horas | Precio: desde 4 euros



**PINTURAS CON MUCHO RITMO:** El artista venezolano Abdul Vas trae al corazón de Madrid una muestra de piezas de gran formato que se presentan como si fuese un concierto de rock y donde retrata a los músicos de la mítica banda AC/DC.

**MADRID** >> WiZink Center | Viernes 25, 17:30 horas | Gratuito (necesaria acreditación)

### ENTRAÑABLE HOMENAJE A FERNANDO FERNÁN GÓMEZ

La obra 'El viaje a ninguna parte' se ha convertido en una metáfora permanente de este arte del teatro.

**SS. REYES** >> Teatro Adolfo Marsillach | Sábado 26, 20 horas | 18 euros

### MÚSICA CLÁSICA PARA UNA BUENA MAÑANA

El cuarteto Ébano Clarinetes protagoniza el concierto 'Danzas de ébano', dentro del ciclo 'Mañanas en el mercado'.

**GETAFE** >> Espacio Mercado | Domingo 27, 12 horas | 6-8 euros

### EL MEJOR TRIBUTOS POSIBLE A MECANO

'La Fuerza del Destino' no solo es un recuerdo a una etapa de la historia musical española, sino un gran espectáculo.

**COLMENAR VIEJO** >> Auditorio Municipal | Sábado 26, 20 horas | 9-12 €

### ARGO, UNA DE LAS GRANDES CITAS DEL AÑO

ARCOmadrid celebra su Aniversario 40 (+1) para unir pasado y futuro en sus galerías.

**MADRID** >> IFEMA | Hasta el domingo | Más info en ifema.es/arco-madrid





**CALORÍAS VACÍAS:**  
En el desayuno se deben evitar la bollería industrial y los azúcares refinados

## NUTRICIÓN | ESTUDIO INSTITUTO DANONE

# ¿Cómo puede el desayuno evitar la obesidad infantil?

Los niños que no desayunan tienen un 43% más de riesgo de sufrir obesidad infantil que aquellos que sí poseen este hábito • Los expertos recomiendan ingerir una pieza de fruta, un lácteo y una fuente de cereales

D. NEBREA  
@dnebreda\_

**N**os hemos cansado de escuchar que el desayuno es la comida más importante del día. En ese sentido, existen muchos estudios. Unos a favor de la primera ingesta nada más levantarse. Otros que desmienten esta afirmación. No obstante, lo que sí se ha descubierto es que los ni-

# 47%

**Cereales y lácteos**  
El 47% de los niños toma un lácteo, leche o yogur, junto con una fuente de cereales.

ños que no desayunan tienen un 43% más de riesgo de sufrir obesidad que aquellos que sí poseen este hábito, según los estudios que incluye la revisión 'Papel del desayuno y su calidad en la salud de los niños y adolescentes de España' impulsada por el Instituto Danone.

Los investigadores que han desarrollado este informe científico publicado en la revista Nutrición Hospitalaria sugieren que, aunque el desayuno supone un aporte calórico que no se haría si se eli-



**SEDENTARISMO:** El estudio muestra que los niños que se saltan el desayuno también tienen hábitos poco saludables, siendo en general más sedentarios y manteniendo una peor alimentación.

minara, ayuda a hacer una menor ingesta de energía durante el resto del día. Los expertos también han planteado que el consumo de las calorías del desayuno podría

evitar ganar peso gracias a que se metabolizan de manera más eficiente a primera hora.

### Lácteos

Desayunar es un hábito bastante arraigado entre los niños españoles. Un 93% de ellos desayunan a diario de acuerdo con el estudio ANIBES. Sin embargo, según otra investigación, ALADINO, solo el 2,8% lo hace de manera adecuada, es decir, incorporando los tres grupos de alimentos esenciales: lácteos, cereales y frutas. Los especialistas señalan que otro de los aspectos que hace a un desayuno saludable es su aporte calórico. Es aconsejable que esta comida cubra el 20% de los requerimientos diarios de energía. Además, como regla general, deben evitarse las calorías vacías de la bollería industrial.

## SALUD | PANDEMIA

# Náuseas y vómitos, síntomas de la covid en nuestro estómago

Los nuevos efectos de ómicron parecen haber desplazado a los síntomas respiratorios

### E.P.

Tras dos años de pandemia, los médicos e investigadores han aprendido mucho sobre cómo afecta la covid a nuestro organismo. Los mayores síntomas son claros, como

afección pulmonar con dificultad para respirar. No obstante, esta enfermedad también repercute en otras partes de nuestro organismo. Si bien la afectación respiratoria es la más llamativa, no son raros los pacientes con síntomas relacionados con el aparato digestivo.

Así, según explica el doctor Diego Sánchez Muñoz, especialista y referente en esta

materia en Andalucía, y director médico y fundador de IDI-Instituto Digestivo, en la infección aguda son relativamente frecuentes la aparición de náuseas, de vómitos, de dolor abdominal y de diarrea que, aunque generalmente leves, pueden ser de cierta entidad en pacientes con enfermedades crónicas digestivas previas que pueden verse agravadas.

Por otro lado, indica que el hígado también puede verse afectado. Muchos pacientes presentan una elevación de las enzimas hepáticas (transaminasas), al igual que ocurre en otras infecciones víricas. Es



**El dolor abdominal y la diarrea también son frecuentes**

más, mantiene que el comportamiento es "muy variable" de unas personas a otras, pero en general la infección por la cepa predominante actual, que es la ómicron, parece haber reemplazado ciertos síntomas más típicos en el inicio de la infección.

### Microbiota

Desde el punto de vista digestivo dice que la microbiota intestinal puede ser relevante a la hora de hacer frente al virus. "Son microorganismos indispensables para el equilibrio del sistema inmunitario digestivo y a distancia", añade.

## ANTIINFLAMATORIOS

# El abuso de analgésicos puede producir daños renales

### E.P.

Una nueva investigación ha comprobado que las prescripciones de antiinflamatorios no esteroideos (AINE) se redujeron en los dos años anteriores a la pandemia, pero se seguían administrando a algunas personas con alto riesgo de sufrir daños renales, por lo que investigadores alertan sobre esta situación en la revista 'BJGP Open'. Los AINE se recetan para tratar el dolor y la inflamación, pero pueden causar complicaciones graves, como la lesión renal aguda. En este caso, los riñones de una persona dejan de funcionar de forma repentina. Puede ir desde una pérdida menor de la función renal hasta una insuficiencia renal completa.

El doctor Simon Fraser, profesor asociado de salud pública de la Universidad de Southampton (Reino Unido), destaca que "este estudio muestra indicios preocupantes de que se siguen recetando AINE a algunas personas con alto riesgo de daño renal". Los investigadores analizaron los datos de 702.265 adultos de una gran base de datos de atención primaria de Hampshire para investigar las prescripciones durante dos años, llegando a la conclusión de que se recetaban a personas de alto riesgo.



### CRUCIGRAMA BLANCO

1	2	3	4	5	6	7	8	9	10
1									
2									
3									
4									
5									
6									
7									
8									
9									
10									

**Horizontales:**

1. Hormonas segregadas principalmente por los ovarios. 2. Celebraba con risa algo. Se enfada. 3. Inyectar. Nitrógeno. 4. Uno de los deportivos más famosos de Audi. Aditamento, añadidura. En latín "y". 5. Acrobacia aérea que también se da en las peluquerías. Aviso que se da en secreto y con cautela. 6. Urgencias inglesas. Negativo. El monarca más analfabeto. 7. La primera. Trabajar con la pala. Última letra en incorporarse al alfabeto latino moderno. 8. Observe. Fecha algo. 9. Secreción amarillenta que suele salir en las heridas infectadas. Puesta de sol. 10. Plantígrados. Líder. Países Bajos.

**Verticales:**

1. País africano que limita con Sudán, Yibuti y Etiopía. Río de Italia. 2. Experimentar sensaciones. Juego de cartas muy nuestro. 3. El hermano de mi padre. Zorro. Casa. 4. Limitar el consumo de algo para evitar que se agote. Superman. 5. Cero. Do en gregoriano. Aceite. 6. Los usas para limpiarte. España. Calcio. 7. Mujeres que sienten amor por alguien. 8. Al revés, la bebida más famosa entre los antiguos piratas. Frutas que pueden ser de agua, blanquilla, conferencia,... 9. "... Simpson, famoso ex jugador de fútbol americano acusado de asesinar a su mujer. Personaje bíblico, Juez de Israel. La mitad de una cosas hecha a locas... 10. Perfecto y libre de toda culpa. Comienzo de una carcajada. 50 romanos.

### SUDOKUS

5		8					2		
			7	8					
1									6
					8	1			
								6	
8		1	7		9				
			3				5	2	
	8	4		5					
6			1					7	4

6	1		3		2	8			
			2		4	8	1		6
8		4	6		5	3	2		
	8		2	6					
		3	7		9		8		
	9		1	8	3		5	7	
2		1	5	3		7	9	8	
3		8	4	9		5	1	2	
	5	7					4		

**Cómo jugar:**

Complete el tablero de 81 casillas (dispuestas en 9 filas y columnas). Deberá rellenar las celdas vacías con los números que van del 1 al 9, de modo que no se repita ninguna cifra en cada fila ni en cada columna o cuadrado.

### SOLUCIONES

CRUCIGRAMA:

T	N	S	V	S	O	S	O		
O	S	V	O	S	N	D			
Y	I	V	O	E	R	I	W		
F	R	V	E	T	E	D	Y		
I	E	R	O	N	E	R	E		
O	L	D	O	S	O	Z	I	R	
J	E	W	E	L	I	I			
N	R	V	T	O	N	T			
V	T	O	N	E	V	I	E	R	
S	O	N	E	O	R	I	S	E	

SUDOKU ABAJO:

5		8					2		
			7	8					
1									6
					8	1			
								6	
8		1	7		9				
			3				5	2	
	8	4		5					
6			1					7	4

SUDOKU ARRIBA:

6	1		3		2	8			
			2		4	8	1		6
8		4	6		5	3	2		
	8		2	6					
		3	7		9		8		
	9		1	8	3		5	7	
2		1	5	3		7	9	8	
3		8	4	9		5	1	2	
	5	7					4		

● Sube | ● Se mantiene | ● Baja



### HORÓSCOPO DE LA SEMANA

<p><b>ARIES</b> 21 MAR – 20 ABR</p> <p>● SALUD: ●●●●●</p> <p>● DINERO: ●●●●●</p> <p>● AMOR: ●●●●●</p>	<p><b>CÁNCER</b> 22 JUN – 22 JUL</p> <p>● SALUD: ●●●●●</p> <p>● DINERO: ●●●●●</p> <p>● AMOR: ●●●●●</p>	<p><b>LIBRA</b> 22 SEP – 22 OCT</p> <p>● SALUD: ●●●●●</p> <p>● DINERO: ●●●●●</p> <p>● AMOR: ●●●●●</p>	<p><b>CAPRICORNIO</b> 23 DIC – 21 ENE</p> <p>● SALUD: ●●●●●</p> <p>● DINERO: ●●●●●</p> <p>● AMOR: ●●●●●</p>
<p><b>TAURO</b> 21 ABR – 20 MAY</p> <p>● SALUD: ●●●●●</p> <p>● DINERO: ●●●●●</p> <p>● AMOR: ●●●●●</p>	<p><b>LEO</b> 23 JUL – 22 AGO</p> <p>● SALUD: ●●●●●</p> <p>● DINERO: ●●●●●</p> <p>● AMOR: ●●●●●</p>	<p><b>ESCORPIO</b> 23 OCT – 21 NOV</p> <p>● SALUD: ●●●●●</p> <p>● DINERO: ●●●●●</p> <p>● AMOR: ●●●●●</p>	<p><b>ACUARIO</b> 22 ENE – 21 FEB</p> <p>● SALUD: ●●●●●</p> <p>● DINERO: ●●●●●</p> <p>● AMOR: ●●●●●</p>
<p><b>GÉMINIS</b> 21 MAY – 21 JUN</p> <p>● SALUD: ●●●●●</p> <p>● DINERO: ●●●●●</p> <p>● AMOR: ●●●●●</p>	<p><b>VIRGO</b> 23 AGO – 21 SEP</p> <p>● SALUD: ●●●●●</p> <p>● DINERO: ●●●●●</p> <p>● AMOR: ●●●●●</p>	<p><b>SAGITARIO</b> 22 NOV – 22 DIC</p> <p>● SALUD: ●●●●●</p> <p>● DINERO: ●●●●●</p> <p>● AMOR: ●●●●●</p>	<p><b>PISCIS</b> 22 FEB – 20 MAR</p> <p>● SALUD: ●●●●●</p> <p>● DINERO: ●●●●●</p> <p>● AMOR: ●●●●●</p>







**LAZO MÁS FUERTE:**  
 Beatriz destaca que este proceso literario le ha servido para descubrir el lado más profesional de su hijo.

“TENÍAMOS CLARO QUE LA NOVELA DEBERÍA SER MUY NUESTRA”

“NOS ENCANTA LA CARA DE LLAFRANC MÁS ALLÁ DE SU VERSIÓN ESTIVAL”

“SABOREAMOS EL PRESENTE, PERO OJALÁ QUE ESTA AVENTURA SIGA EN EL FUTURO”

Luiso también. Hay gente que entiende estos lugares como un sitio donde ir a pasar las vacaciones, pero nosotros lo vemos mucho más allá de la temporada estival; nos encanta la cara que tiene en invierno. También aparece la Gola de Ter, que se presta para ubicar una historia de misterio, por los arrozales, la desembocadura, las islas, la montaña, esa neblina que hay, las crecidas del río... Es un escenario idóneo”, argumenta Beatriz Roger, cuya formación académica (estudió Derecho y se graduó en Criminología) ha ayudado en el proceso de creación de la novela. Por su parte, Luiso Soldevila también se apoyó en su faceta profesional: “Mis estudios en Cinematografía han ayudado a dar esa atmósfera y el ritmo; me gusta mucho escribir imaginando como una película, pensando en el personaje, el plano, el encuadre, e incluso en la iluminación, aunque pueda parecer exagerado”.

Esa combinación de puntos de vista y de perfiles profesionales da como un resultado un ‘thriller’ adictivo, en el que los acontecimientos se desarrollan a un ritmo frenético, pero en el que, además, los personajes tienen cierta profundidad. “Luiso y yo pretendíamos que fuera algo más que un ‘thriller’, contar la vida de las personas que aparecen, como episodios del pasado”, explica Beatriz Roger, quien, al igual que su hijo Luiso, se muestra “tremendamente orgullosa” de esta novela, “saboreando el presente”, pero “soñando con que esta aventura tenga una continuidad en el futuro”.

ENTREVISTAS

‘Marismas’, un ‘thriller’ trepidante en el que todo queda en familia

Beatriz Roger y Luiso Soldevila, madre e hijo, publican su primera novela • Está ambientada en la Costa Brava, entre la localidad de Llafranc y la playa de Gola del Ter

ENTREVISTA DE F. Q. SORIANO (@FranciscoQuiros)

**B**eatriz Roger y Luiso Soldevila reconocen ser dos grandes amantes de “la novela negra y las series nórdicas”. Sin embargo, hay un vínculo mucho más fuerte entre ambos: son madre e hijo. Este es uno de los aspectos más curiosos que rodea ‘Marismas’ (editorial Planeta), su primera novela, un ‘thriller’ con características tan potentes como para dejar ese parentesco en una mera anécdota.

“Comencé a escribir un esbozo, y a la primera persona que se lo presenté fue a mi madre, que siempre ha escrito y leído mucho. Le comenté si quería hacerlo conmigo y me dijo que sí”. Así recuerda Luiso el punto de partida de un viaje literario a cuatro manos en el que la hoja de ruta estaba muy clara: “Teníamos muy claro, desde el principio, que la novela fue-

ra muy nuestra, muy de los dos, a pesar de ser dos generaciones diferentes, de tener puntos de vista distintos e incluso dos géneros diferentes, que también marca”, detalla Beatriz Roger, quien explica que, a la hora de dar forma a ‘Marismas’, “decidimos repartirnos los capítulos por bloques, nada de dividirnos los personajes, totalmente al 50%”. Así se fue desarrollando un proceso en el que “nos intercambiábamos los textos y cada uno opinaba y aportaba”, para después juntarlo todo en un único documento, “única y exclusivamente cuando estábamos satisfechos con el resultado”.

**Terreno conocido**

Esa es la intrahistoria de una novela que parte de la desaparición de una niña, Bashira, a pocos días de la Navidad y que sumerge al joven detective Nico Ros en una ardua tarea, la cual le obligará a reencontrarse con su doloroso pasado. La frenética búsqueda de la pequeña se desarrolla en un entorno sobradamente conocido por los autores. “Veraneo en Llafranc desde niña y, obviamente,



**CARACTERÍSTICAS**

**Resultado final propicio para una adaptación**

A partir de la fuerza que tiene la trama y de unas localizaciones tan concretas, ‘Marismas’ se convierte en un ‘thriller’ susceptible de llevarse al cine o en formato de serie de televisión. “Cuando lo imagino, me hace ilusión, pero lo que queremos ahora es que la novela funcione”, reconoce Luiso Soldevila.

