

# Gente

AÑO 16, NÚMERO 649  
DEL 25 DE FEBRERO AL 4 DE MARZO DE 2022

mac

TRES CANTOS | COLMENAR VIEJO

MUYFAN | PÁG. 12

## Madrid no desafina con los musicales

El reestreno de 'El médico' en el Espacio Ibercaja Delicias ratifica el papel referente de la capital en relación a este tipo de espectáculos



### COMPRA VENTA DE LIBROS

COMPRAMOS LIBROS Y BIBLIOTECAS A DOMICILIO.  
HACEMOS ENVIOS NACIONALES E INTERNACIONALES

[www.librosalcana.com](http://www.librosalcana.com)

[info@librosalcana.com](mailto:info@librosalcana.com)

C/ Marqués de Viana, 52 - 28039 Madrid

91.220.42.63 929.240.523 664.442.863

Queer Spain

### ¿Conoces tu ciudad?

Participa y gana un lote de productos de Alimentos de Madrid

PÁGINA 9

ACTUALIDAD | PÁG. 3

## El contrato del hermano de Ayuso ya está en la Fiscalía

Anticorrupción no observa, por el momento, que los hechos denunciados puedan afectar a la presidenta regional

ECONOMÍA | PÁG. 6

## Los ERTE se prorrogan hasta el 31 de marzo

Las empresas tendrán tiempo para adaptarse a la normativa de la reforma laboral



COLMENAR VIEJO | PÁG. 8

## Doble Rotador ya luce sus mejoras

Después de más de dos años, las obras en esta urbanización de Colmenar Viejo tocan a su fin • Esta gran reforma, que ha comprendido aceras, luminarias, plantaciones de arbolado y asfalto, se ha realizado con recursos propios y personal procedente de sucesivos planes de empleo



DEPORTES | PÁG. 10

## El Rayo busca la tormenta perfecta en Copa

El cuadro franjirrojo afrontará el próximo jueves la vuelta de las semifinales • Deberá remontar en el Benito Villamarín el 1-2 obtenido por el Real Betis en el primer encuentro



## LA FRASE

"Mi compromiso con Madrid está muy por encima del PP"

**Martínez-Almeida**

El alcalde de la capital explicaba de este modo su decisión de abandonar la portavocía nacional del Partido Popular.

## LA CIFRA

14%

**Un crecimiento preocupante**

El Balance de Criminalidad del Ministerio del Interior sigue reflejando la influencia de la pandemia, pero también que las denuncias por violaciones han crecido un 14,4 %.

## EL PERSONAJE



**Navarro se pone al volante**

El director general de Tráfico ha comentado, en relación a la nueva ley, que "comprarte un coche que va a más de 200 km/h te llevará a la cárcel".

**EDITA:**  
GENTE EN MADRID, S.L.

**EDITOR:**  
FERNANDO IBÁÑEZ

**COORDINADORES DE REDACCIÓN:**  
FRANCISCO QUIRÓS  
JAIME DOMÍNGUEZ

**JEFE DE FOTOGRAFÍA:**  
CHEMA MARTÍNEZ

**JEFE DE MAQUETACIÓN:**  
CARLOS ZUGASTI

**MAQUETACIÓN:**  
ENRIQUE ALONSO

**SECRETARIA DE REDACCIÓN:**  
ELENA HORTA

**JEFE DE MARKETING:**  
RAFAEL VARA

**COORDINADORA DE PUBLICIDAD:**  
ANA SÁNCHEZ

**DISEÑO GRÁFICO:**  
PATRICIA MARTÍNEZ

**REDACCIÓN:**  
CONDE DE PEÑALVER, 17  
1A PLANTA  
28006, MADRID

**TELÉFONO:**  
91 369 77 88

**E-MAIL:**  
info@genteenmadrid.com

**CONTROLADO POR:**



EL PERIÓDICO GENTE NO SE RESPONSABILIZA NI SE IDENTIFICA CON LAS OPINIONES QUE SUS LECTORES Y COLABORADORES EXPONGAN EN SUS CARTAS Y ARTÍCULOS



Emma García, presentadora de 'Viva la vida'

## EL APUNTE

## La telebasura elevada a su máxima expresión

El debate vuelve a estar sobre la mesa. Mucho se ha teorizado sobre si los contenidos que ofrecen determinadas cadenas de televisión responden a las demandas de los espectadores o, por el contrario, si los consumidores acaban dejándose llevar por la oferta de la parrilla. Dicho de otro modo, es difícil saber qué fue antes, si el huevo o la gallina. Independientemente de la respuesta, Telecinco ha demostrado a lo largo de estos años ser una cadena de éxito indudable en materia de audiencias, no así en cuestiones éticas.

El penúltimo capítulo tuvo el honor de escribirlo el programa 'Viva la vida', un espacio en el que sus responsables no tuvieron mejor idea que invitar a su plató a la madre de Sandra Palo el mismo día en el que se iba a entrevistar a uno de los asesinos de su hija, quien al parecer ha reconducido su vida y ahora se dedica a la música.

Este ejercicio repulsivo vuelve a poner a la cadena de Mediaset en el centro de la diana, pero también a su audiencia. Ante asuntos así se puede tener un papel pasivo o, por el contrario apelar a la indignación, como ya ocurriera con 'La noria' años atrás, cuando el descontento popular fue tal que los anunciantes acabaron retirando sus patrocinios.

## LA FOTO DE LA SEMANA



### Un adiós al Congreso por la puerta de atrás

El líder del PP, Pablo Casado, se despidió este miércoles del Congreso en un tono solemne, en medio de la crisis interna que vive el partido, en un discurso que ha cosechado una aplauso de la bancada 'popular'. Pedro Sánchez ha garantizado que no adelantará las elecciones generales.

## EL SEMÁFORO



### Los 'hooligans' vuelven a la vieja normalidad

La presencia de aficionados del Manchester United se hizo notar en los días previos al partido de Champions con el Atlético. Hubo incidentes en el centro de la capital.



### La tensión pasa su otra factura

El conflicto en Ucrania hace que, por un lado, la opinión internacional cruce los dedos para que no haya una guerra y, por otro, que se hayan encarecido tanto el gas como el petróleo.

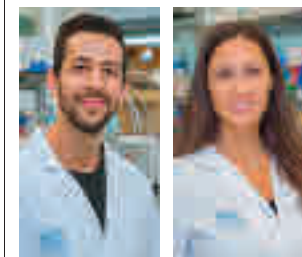

### Un avance científico para la esperanza

Un fármaco, Omomyc, desarrollado por el Hospital Vall d'Hebron ha demostrado por primera vez ser útil para frenar la metástasis en pacientes que padecen cáncer de mama.



@gentedigital

## REACCIÓN

**Díaz Ayuso: “Mi compromiso está en Madrid”**

En medio de los rumores sobre la sucesión de Pablo Casado al frente del PP nacional, Isabel Díaz Ayuso se descartó como candidata. “Agradezco los múltiples gestos de cariño que he recibido estos días, pero mi compromiso está y estará en Madrid”, apuntó. La presidenta regional lamentó el “cruel ataque político” que ha sufrido, que se le haya negado “la presunción de inocencia” y que desde su propio partido se hay tratado de implicarla en asuntos de “corrupción”.



## EL PASADO DOMINGO

**Manifestación en Génova para apoyar a Ayuso frente a Casado**

En la decisión de Pablo Casado de convocar un Congreso Extraordinario y abandonar allí la Presidencia del PP nacional influyó sin duda la sensación de que las bases del partido se han posicionado del lado de Isabel Díaz Ayuso en el enfrentamiento que ambos mantienen (primero en privado, ahora en público) desde hace meses.

Una de los hechos que respalda esa teoría fue la concentración que tuvo lugar el pasado domingo frente a la sede popular de la calle Génova, donde alrededor de 3.000 personas pidieron la dimisión de Casado y del hasta el martes secretario general del partido, Teodoro García Egea, y lanzaron gritos de apoyo a Díaz Ayuso.

**Consignas**

“¡Todos con Ayuso!”, “Libertad”, “Casado vendido, fuera del partido” o “Sánchez tiembla, Ayuso presidenta”, fueron algunas de las consignas que se corearon en la manifestación, que duró una hora y media y que obligó a cortar el tráfico de la calle Génova.

Tanto el jueves 17 como el viernes 18 ya se habían producido concentraciones espontáneas en la sede popular, pero menos numerosas.

# Anticorrupción investigará el contrato del hermano de Ayuso

La Fiscalía asegura que la documentación aportada hasta el momento no permite remitir el caso ante el Supremo por una posible implicación de la presidenta regional • La oposición cree que se habrían cometido delitos

GENTE  
@gentedigital

El detonante de la tormenta que se ha llevado por delante a la dirección nacional del principal partido de la oposición llega a los tribunales. La Fiscalía Anticorrupción anunció esta semana que investigará el contrato que la Consejería de Sanidad firmó con la empresa Priviet Sports para la adquisición de mascarillas en abril del año 2020 y por el que el hermano de la presidenta regional, Tomás Díaz Ayuso, cobró 55.000 euros.

En el decreto emitido por el fiscal jefe Anticorrupción, Alejandro Luzón, se indica que estas diligencias permitirán “confirmar o descartar la trascendencia penal de los hechos denunciados” por los grupos parlamentarios de Más Madrid, PSOE y Unidas Podemos. En el texto se reconoce “la indiscutible trascendencia social del contexto en el que tienen lugar los hechos descritos en las denuncias”.

No obstante, la Fiscalía asegura que la documentación aportada hasta el momento “no permite acordar la remisión a la Fiscalía del Tribunal Supremo” de las actuaciones porque no constituyen “indicios razonablemente verosímiles de la realización del hecho investigado, de su carácter delictivo y de la responsabilidad en el

55.000 EUROS

**Un pago por sus gestiones**

El pasado viernes, Isabel Díaz Ayuso envió un comunicado en el que aseguraba que su hermano Tomás había cobrado la cantidad de 55.000 euros por parte de la empresa Priviet Sports por las gestiones realizadas para la compra y el traslado de las mascarillas que la compañía vendió posteriormente a la Comunidad en el mes de abril de 2020.

## POLÍTICA | CRISIS EN EL PP

**Todas las miradas apuntan ahora a Núñez Feijóo**

El presidente gallego es el favorito para presidir el PP a partir de abril • Pablo Casado pactó seguir en el cargo hasta el Congreso

En menos de una semana, Pablo Casado ha pasado de ser el líder casi indiscutible del PP a tener que firmar una rendición ante los barones de su partido. Después de perder todos sus apo-

yos dentro del partido, Casado se reunió este miércoles con los dirigentes territoriales de su partido para pactar una salida. Se comprometió a convocar un Congreso Extraordinario en el mes

mismo de la persona aforada”, en referencia a la propia Isabel Díaz Ayuso.

**“Tranquilidad”**

Los partidos de la oposición en la Asamblea de Madrid consideran que en la adjudicación de esos contratos podrían haberse cometido delitos como cohecho, tráfico de influencias o malversación de fondos públicos. Tras denunciar los hechos el pasado viernes, las tres formaciones acudieron este miércoles a la Fiscalía para aportar más documentación.

Desde el entorno de la presidenta regional muestran su “tranquilidad” por este asunto y esperan que Anticorrupción se pronuncie “lo antes posible”, ya que consideran que lo normal es que la denuncia se archive.



Alberto Núñez Feijóo

de abril a cambio de poder permanecer en su cargo hasta entonces y no dimitir de inmediato, como le pedían muchos de los barones.

Todas las miradas se dirigen ahora al presidente de Galicia, Alberto Núñez Feijóo, el señalado por la totalidad de los cargos del PP (incluidos Casado y Ayuso) para tomar las riendas de la principal fuerza de la oposición en ese Congreso. Feijóo todavía no ha confirmado si presentará su candidatura a liderar el partido.

## Un año para evaluar la supresión de los 20 km/h

### REDACCIÓN

La Dirección General de Tráfico (DGT) se ha dado un año para evaluar la eficacia de la medida por la que se suprime el margen de 20 kilómetros por hora adicionales para adelantar en carreteras convencionales, que entrará en vigor el próximo 21 de marzo en el marco de la reforma de la Ley de Tráfico aprobada el pasado diciembre.

“Somos conscientes de que hay un gran debate abierto sobre los 20 km/h; déjenos un año para ver cómo evoluciona; los datos nos darán la respuesta”, señaló el director general de la DGT, Pere Navarro, que justificó esta polémica medida afirmando que la velocidad también es una de las principales causas de accidentes y en que tres de cada cuatro siniestros tienen lugar en este tipo de carreteras. Navarro recordó que 239 personas mueren al año por choques frontales en estas vías.

## Nueva universidad para el curso que viene

### G.R.

La Comunidad de Madrid contará con una nueva universidad a partir del próximo curso 2022/23 con la entrada en funcionamiento de la Universidad Internacional de la Empresa. Este centro privado ofertará las enseñanzas de Grado en Turismo y Ocio y los máster en Alta Dirección, Dirección y Gestión de Proyectos, Dirección de Recursos Humanos y Gestión del Talento, Asesoramiento y Planificación Financiera, Dirección de Cadena de Suministros, Comunicación Corporativa y Responsabilidad Social Corporativa y Dirección de Marketing Internacional.

En el plazo de cinco años dispondrá de, al menos, diez títulos oficiales de Grado, seis de Máster y dos programas de Doctorado de los que se beneficiarán más de 3.700 alumnos.

### GENTE

@gentedigital

Las mujeres de la Comunidad de Madrid ganaron 7.499 euros al año menos que los hombres, lo que se traduce en que trabajan 54 días sin cobrar con respecto a sus colegas masculinos. Así lo asegura al menos el informe que elabora anualmente el sindicato UGT Madrid y que se presentó este martes 22 de febrero con motivo de la celebración del Día por la Igualdad Salarial.

El estudio, realizado con datos correspondientes al año 2020, refleja que la brecha entre los hombres y las mujeres es del 24,67%, lo que supone una bajada del 0,8% con respecto a 2019. La responsable de la Secretaría de Mujer, Igualdad y Movimientos Sociales, Laura Muñoz, señaló que, a este paso, se tardarán 42 años en equiparar los sueldos de las mujeres y los hombres en la región.

### Más con la edad

“La brecha existe en todos los años de la vida de una mujer y se va incrementando con la edad llegando casi a un 50% en las mayores de 50 años. Vemos cómo los hombres progresan y a nosotras nos lastran los cuidados y las entradas y salidas

# Las mujeres madrileñas trabajan 54 días ‘gratis’

Un estudio de UGT Madrid sobre la brecha salarial asegura que las trabajadoras cobran 7.500 euros menos al año que sus compañeros ● Se ha reducido un 0,8% respecto a 2019



Presentación del informe de la brecha salarial

del mercado”, lamentó Muñoz, quien remarcó que el 92% de las personas que perciben una pensión de viudez también son mujeres.

La responsable sindical puso el foco en los sectores y la temporalidad, ya que las mujeres se concentran en aquellos menos remunerados y también están más afectadas por los trabajos a tiempo parcial (7% de hombres frente a 19% de mujeres). “Esto sin contar con los cuidados, el mayor trabajo no remunerado, que recae mayoritariamente en las mujeres”, indicó Muñoz, que reclamó la jornada de 32 horas semanales, “porque permite la co-

EL SINDICATO  
PIDE UNA  
JORNADA  
DE 32 HORAS  
SEMANALES

responsabilidad, y puede desincentivar las excedencias y reducciones de jornada”.

UGT Madrid sí que ve mejoras en determinados aspectos que pueden ayudar a que esa brecha salarial disminuya más rápidamente. Entre esos factores se citaron el aumento del Salario Mínimo Interprofesional y la reciente reforma laboral.



Mascarillas en interior

## Madrid pide el fin de las mascarillas en los interiores

### REDACCIÓN

El consejero de Sanidad de la Comunidad de Madrid, Enrique Ruiz Escudero, anunció que el Gobierno regional volverá a llevar la retirada de las mascarillas en interiores a la próxima Comisión de Salud Pública, donde están presentes el Ministerio de Sanidad y las comunidades autónomas.

“La tendencia obliga a plantear este debate con la mayor celeridad”, indicó el responsable regional, quien añadió que todos los indicadores de los últimos días apuntan en el sentido de que “continúa el descenso”. Ruiz Escudero defendió ir “repenando las medidas que tenemos que ir empezando a relajar” y, entre ellas, indicó que la retirada de la mascarilla en interiores “es uno de los pasos” que hay que ir dando, aunque en cualquier caso debe ser en el marco de la Comisión de Salud Pública.

## El precio de la vivienda en alquiler se incrementó un 0,6% durante el año 2020

Según asegura un nuevo índice aplicado por el Instituto Nacional de Estadística

### E.P.

Los precios de la vivienda en alquiler aumentaron un 0,6% en 2020 en la Comunidad de Madrid, por lo que fue una

de las regiones en las que menos se incrementó, según el Índice de Precios de la Vivienda en Alquiler (IPVA) publicado este miércoles por primera vez por el Instituto Nacional de Estadística (INE).

Este índice experimental, explica el organismo, tendrá periodicidad anual y su objetivo es medir la evolución de

los precios de la vivienda alquilada como residencia habitual. En el caso de Madrid, es el menor crecimiento registrado desde el año 2015, cuando el aumento fue de un 0,4%. En estos cinco años, el precio ha experimentado una subida global de un 11,4%. La vivienda familiar, como casas o chalés, ha registrado un aumento del 0,5%, mientras que en el caso de la colectiva, como los pisos, ha sido del 0,7%. En cuanto a los municipios de más de 10.000 habitantes donde más ha subido el precio del alquiler, Gri-



Vivienda en alquiler

nón figura en la lista de los 20 mayores incrementos con un 3,3%.

### Subida nacional

A nivel nacional, los precios de la vivienda en alquiler aumentaron un 0,9% en 2020, también su menor alza desde 2015. Este dato contrasta con el aumento del 3,5% que se registró en 2019, por lo que se deduce que la llegada de la pandemia supuso un parón respecto a la tendencia anterior. Habrá que ver el comportamiento con la vuelta de la normalidad.

# MURPROTEC

Tratamientos definitivos contra la humedad

## Aunque por fuera se vea bien, su interior pone en juego tu salud.

Las humedades son como las naranjas: lo esencial no está al azar de la vista.

Siempre que vas al mercado, te encuentras una persona escogiendo las naranjas más coloridas y brillantes pensando que son las mejores. Nada más distante de la realidad cuando las abre en el hogar.

Con las humedades es similar cuando solo lo arreglamos visualmente. Siguen apareciendo las manchas al poco tiempo; el moho, las enfermedades respiratorias crónicas y poniendo en peligro hasta la seguridad del hogar a nivel estructural.

Por ello es imprescindible eliminar de raíz el problema y solo confiar en los profesionales con certificados garantizados por escrito. Esta es la base definitiva para su eliminación.

**NO tomes decisiones al azar, decide por la efectividad garantizada 100%.**



*Solicita tu diagnóstico gratuito, personalizado, in situ y sin compromiso*

**900 30 11 30**  
[www.murprotec.es](http://www.murprotec.es)

IDEADO  
FABRICADO EN  
**EUROPA**



CONDENSACIÓN



CAPILARIDAD



FILTRACIONES



CALIDAD DEL AIRE



Más de  
**65**  
AÑOS DE  
EXPERIENCIA  
DESDE 1954

Delegaciones Murprotec en: España, Portugal, Francia, Bélgica, Holanda, Italia, Suiza y Luxemburgo

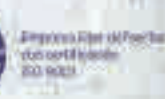

# El Gobierno prorroga los ERTE hasta el próximo 31 de marzo

La medida pretende dar tiempo a las empresas para que se adapten a las herramientas previstas en la reforma laboral más reciente • Las exoneraciones serán más bajas

GENTE  
@gentedigital

El Consejo de Ministros aprobó este martes la prórroga hasta el 31 de marzo de los expedientes de regulación temporal de empleo (ERTE) originados por la pandemia, que concluían el 28 de febrero. A pesar de que el Gobierno central se había mostrado reacio a prolongar esta medida extraordinaria, al final hizo caso a los empresarios y sindicatos, que pedían tiempo para adaptarse a la nueva situación enmarcada en la reforma

## LAS CIFRAS

### 60%

**Exoneración**  
Para las empresas que hayan ofrecido formación a sus empleados

### 29%

**Agencias de viaje**  
Es el sector más afectado por los ERTE, con más del triple que el resto

laboral. La extensión se hará de forma automática, de manera que no habrá que realizar ninguna gestión.

Durante el mes de marzo, las empresas, con independencia de su tamaño, tendrán un 60% de exoneración en sus pagos a la Seguridad Social si imparten formación a los trabajadores en ERTE, frente al 80% actual. En caso de no dar formación, la exención será del 20% (ahora es del 40%) en las empresas de más de diez trabajadores y del 30% si tienen menos de diez empleados. La exoneración para los conocidos como



Yolanda Díaz, tras la reunión del Consejo de Ministros

ERTE de impedimento será del 90%.

## Mecanismos

Las empresas y trabajadores tendrán de esta manera un mes para adaptarse a las nuevas herramientas permanentes incorporadas en la reforma laboral. Una de ellas es el Mecanismo RED, que incluye exoneraciones del 40%, siempre condicionadas a formación. En este caso la compañía está obligada a presentar un plan de recualificación que incluya la realización obligatoria de acciones de formación para posibilitar la recolocación en otro puesto dentro de la misma empresa, o bien en otras. Tiene una duración de un año, con la po-

## AFECTADOS

**De más de tres millones a unos 100.000**

El titular de Inclusión, Seguridad Social y Migraciones, José Luis Escrivá, señaló que el número de trabajadores en ERTE se encuentra en niveles "mínimos", pues apenas afecta a unas 100.000 personas, el 0,6% del total de los afiliados a la Seguridad Social. En los primeros momentos de la pandemia estuvieron más de tres millones de personas.

sibilidad de dos prórrogas de seis meses. A nivel de empresa existen también dos opciones: ERTE por fuerza mayor si existen restricciones al desarrollo de la actividad (con un 90% de exoneración) y ERTE ETOP (por causas económicas, técnicas, organizativas y de producción), con un 20% de exoneración si van acompañados de formación. La vicepresidenta segunda del Gobierno y ministra de Trabajo, Yolanda Díaz, destacó que se mantienen los mecanismos de protección vigentes, como el 'contador a cero' y la exención de periodo de carencia, mecanismos que se aplicarán con carácter estructural a los ERTE de fuerza mayor.

**LAS MAÑANAS SON LA PERA LARRODERA**

Luis Larrodera  
DIRECTOR GENERAL DE INICIATIVAS DE INNOVACIÓN DE

**atrévete**

ALGO QUE NOS UNE

De lunes a viernes de 8:00 a 11:00 h

902 22 11 11

¿Conoces tu ciudad?

**Garadores**

<b>Alcobendas</b> Magdalena R.	<b>Tres Cantos</b> Juan Manuel R. N.	<b>Móstoles</b> Raquel M. M.
-----------------------------------	---	---------------------------------

Todos los ganadores han sido contactados por correo electrónico.

CONTAGIA SOLIDARIDAD PARA ACABAR CON EL HAMBRE

Manos Unidas  
CAMPAÑA CONTRA EL HAMBRE

# La temperatura ha subido 2,6 grados en Madrid desde los años 60

Así lo asegura un estudio del Observatorio de la Sostenibilidad • La "intensa urbanización" es la principal causa de este fenómeno climatológico

**GENTE**  
@gentedigital

La temperatura media en la Comunidad de Madrid ha aumentado 2,65 grados centígrados desde los años 60. Así lo asegura un estudio del Observatorio de la Sostenibilidad, que ha analizado los da-

tos disponibles entre los años 1961 y 2018. La única zona de la región que escapa a esta tendencia es la Sierra Norte, donde ese incremento de la temperatura ha sido menor.

El organismo achaca este fenómeno a la "intensa urbanización del territorio" que se ha experimentado en esos 58 años en la Comunidad de



La temperatura se ha incrementado desde 1961

Madrid, lo que habría acelerado ese calentamiento.

### El doble

La Agencia Estatal de Meteorología (Aemet) señala que la temperatura media de Es-

paña ha crecido 1,3°C en los últimos 60 años, la mitad que en la mayoría de la Comunidad de Madrid, aunque advierte de que aún puede subir más en los próximos años. Por su parte, la Organización

Meteorológica Mundial (OMM) prevé un incremento de temperatura de 2,2°C en 2030 si no cambian las circunstancias y políticas actuales. Además, si no llueve en marzo y abril, España podría

enfrentarse a riesgo de sequía meteorológica, hidrológica y agrícola. Tendría que llover, según el Observatorio de la Sostenibilidad, de manera muy importante en marzo y abril, algo que considera poco probable.

El investigador del Observatorio de la Sostenibilidad Raúl Estévez asegura que el

LA SIERRA NORTE ES LA ÚNICA ZONA QUE ESCAPA A ESTA TENDENCIA

LA SEQUÍA PODRÍA SER GRAVE SI NO LLUEVE EN PRIMAVERA

70% de la población española ya ha sido afectado por una subida mayor de 1,5°C desde 1960 a 2018. "No se registra un descenso de temperatura en ningún término municipal", asegura Estévez.



Se estima que en España cerca del 20% de la población padece regularmente de diarrea, dolor abdominal, flatulencia o estreñimiento. Lo que muchos no saben: si las molestias se producen de forma recurrente, suele esconderse el síndrome de colon irritable detrás. En este caso, un producto sanitario desarrollado y probado para combatir estos síntomas

(Kijimea Colon Irritable PRO, disponible en farmacia) puede ayudar.

### Lo que revela la ciencia

Hoy en día, los científicos parten de la base de que una barrera intestinal dañada suele ser la causa de las dolencias intestinales recurrentes. Incluso la más mínima lesión en la barrera intestinal puede hacer

que los agentes patógenos y las sustancias nocivas penetren en la pared intestinal, irriten el intestino y causen inflamación. Las consecuencias son múltiples: diarrea recurrente, a menudo acompañada de dolor abdominal, flatulencia y, a veces, estreñimiento. Basándose en estos resultados, los investigadores han desarrollado el producto sanitario Kijimea Colon Irritable PRO. Las bifidobacterias únicas de la

cepa HI-MIMBb75 (contenidas exclusivamente en Kijimea Colon Irritable PRO) se adhieren a las zonas dañadas de la barrera intestinal, como un parche protector. La idea es que, bajo este parche, la barrera intestinal puede regenerarse, las molestias intestinales pueden desaparecer.

### Lo que demuestra un estudio

Un estudio a gran escala

sobre el colon irritable ha demostrado recientemente la eficacia de Kijimea Colon Irritable PRO para tratar la diarrea, el dolor abdominal, la flatulencia y el estreñimiento. El factor decisivo: la calidad de vida de los afectados también mejoró significativamente, por lo que lo recomendamos. Pruebas científicas concluyentes para una dolencia real muy común.

## ¿Molestias intestinales recurrentes?

Por qué no debería ignorar estos síntomas



La imagen representa a una paciente.  
Kijimea Colon Irritable PRO cumple con la normativa vigente sobre los productos sanitarios.  
Su uso debe ser en un momento diagnóstico realizado por el médico especialista.  
OPSP1710CA1



Visita institucional al entorno de Doble Rotador

## La reforma de la urbanización Doble Rotador ya es una realidad

Las actuaciones, que se han extendido durante dos años, se han centrado en la mejora de las aceras, alcorques, alumbrado y asfaltado ● El Ayuntamiento agradece a los vecinos "la inmensa paciencia y la fluidez en las relaciones"

### COLMENAR VIEJO

REDACCIÓN  
@gentedigital

Está compuesta solo por cuatro calles, pero dos de esas vías están entre las más extensas del municipio. Desde esta semana la urbanización Do-

ble Rotador de Colmenar Viejo luce un aspecto mejorado, gracias a los trabajos llevados a cabo, centrados fundamentalmente en cuatro aspectos muy diferenciados: aceras, alcorques, alumbrado y asfaltado.

El alcalde de la localidad, Jorge García Díaz, y el segundo teniente de alcalde y concejal de Obras, Carlos Velas-

SE HAN  
INSTALADO  
REDUCTORES  
DE VELOCIDAD Y  
SEÑALES VIALES

co Aceitero, fueron testigos de la finalización de las obras en un desarrollo residencial en crecimiento desde la década de los 90. Ese auge se ha traducido en la progresiva construcción de las viviendas unifamiliares, lo que unido al paso del tiempo ha derivado en muchas deficiencias, especialmente en aceras y asfaltado.

En 2019 comenzó la intervención en las aceras de la calle Campanario, con 525 metros de longitud, y la travesía de la Roca. En ellas se volvió a trazar el curso de la vía, se construyeron aceras del mayor ancho posible y se rediseñaron alcorques en convivencia con las bandas de aparcamiento para garantizar la accesibilidad en las aceras. Posteriormente se ejecutó la calle la Roca, con 310 metros de longitud, y, para completar esta fase, en 2021 se ha ejecutado la calle Parquesur, con 505 metros. En el trazado de la calle, también en 2021, se han revisado todas las canalizaciones del alumbrado y cambiado las luminarias a led. En febrero de 2022 se ha completado la reforma de la urbanización con el asfaltado, la instalación de reductores de velocidad para garantizar la circulación a 30 km/h de velocidad máxima y la señalización de todas las vías.

### Convivencia

El segundo teniente de alcalde y concejal de Obras, Carlos Velasco Aceitero, ha querido agradecer a los vecinos "la inmensa paciencia y la fluidez en la relación que hemos tenido durante todo el transcurso de las mejoras, que se han realizado durante más de dos años porque su compatibilidad con la circulación de peatones y vehículos nos ha permitido realizarlas con recursos propios y que hemos culminado con el pavimentado dentro de la operación asfalto".

### MÁS INFORMACIÓN

[gentedigital.es](https://www.gentedigital.es)  
La actualidad de Colmenar y Tres Cantos, en nuestra web.

## La incidencia continúa en trayectoria descendente

### COVID-19

#### F. Q.

El número de contagios por coronavirus siguen cayendo en la Comunidad de Madrid en general y en Tres Cantos y Colmenar Viejo en particular. Así lo refleja el último informe epidemiológico publicado por la Consejería de Sanidad el pasado martes 22 de febrero.

Eso sí, a pesar de estas caídas, Colmenar Viejo tiene una de las tasas más altas está entre los municipios de la región con más de 50.000 habitantes, situándose en los 700 casos por cada 100.000 habitantes. Por su parte, Tres Cantos rebaja sus cifras en más de 200 puntos, para quedarse en una tasa de 523 positivos, con solo 253 vecinos contagiados en los últimos 14 días.

## Más de 1 millón para recuperar la Plaza Central

### TRES CANTOS

El Ayuntamiento de Tres Cantos va a invertir 1,2 millones de euros para acometer obras en la Plaza Central, Plaza de la Estación y calles aledañas, como la del Rocío. Entre las labores destacan la instalación de luminarias led, la sustitución del pavimento o la plantación de arbolado.

Cuidamos de tu salud, ahora aún más

FUTURE

centro dental avanzado

ALGUNOS DE NUESTROS TRATAMIENTOS:

Endoducticia • Prótesis • Periodoncia y cirugía • Odontopediatria

ESPECIALISTAS EN:

Implantología • Odontología estética • Ortodoncia niños y adultos

MÁXIMA PROTECCIÓN ANTICOVID

- Control de temperatura
- Desinfección del espacio
- Siete sistemas de seguridad:
  - Dama
  - Risko Ultra-óxidos
  - Purificación Hepa

PROTECCIÓN 30 MESES CON INTERÉS DE 0% ANUAL

Tu oficina dental de confianza en **Tres Cantos**: Avenida de los Labradores, 7 • [www.futuredental.es](http://www.futuredental.es) • Teléfono 913 03 59 57



# Pistoletazo de salida a los encuentros empresariales

La primera reunión tuvo como protagonistas a las compañías aeroespaciales para conocer sus necesidades ● Por otro lado, se celebró el I Foro Ciudad, que congregó a 80 vecinos

## TRES CANTOS

REDACCIÓN  
@gentedigital

Con la presencia de representantes de once importantes empresas en el sector aeroespacial que tienen presencia en la localidad. Así se levantaba el telón del primero de los seis encuentros empresariales organizados por la Concejalía de Desarrollo

Económico y Empleo del Ayuntamiento de Tres Cantos, unos eventos que tienen como finalidad “hacer comunidad, crear sinergias entre las empresas y la administración local para tomar en consideración todas las aportaciones que tengan que hacerlos para proporcionarles bienestar y una ventaja competitiva”, ha asegurado la concejal de Desarrollo Económico y Empleo, Rocío García. La edil se ha puesto a disposición de las compañías “para

“ESTA ACTIVIDAD EMPRESARIAL AYUDA A PONER A TRES CANTOS EN EL LUGAR ACTUAL”

tomar nota de sus necesidades y para buscar la solución que estén al alcance” del Consistorio.

Por su parte, el alcalde, Jesús Moreno, quiso agradecer la buena acogida que ha tenido entre las empresas la iniciativa y valoró el hecho de que hayan elegido Tres Cantos para el desarrollo de su actividad: “Lo que ustedes hacen ayuda a poner nuestra localidad en el lugar en el que hoy se encuentra; una ciudad con pleno empleo técnico, con una de las rentas más altas del país, con una seguridad real y percibida que nos convierte en un referente de progreso y equilibrio social. La marca Tres Cantos goza de muy buena salud”.

### Opinión vecinal

Por otro lado, la apuesta del Consistorio tricantino por el modelo participativo volvió a ponerse de manifiesto con el I Foro Ciudad, organizado por la Fundación Metrópoli para proyectar el Tres Cantos del futuro. El encuentro congregó a cerca de 80 vecinos, representantes de las distintas sensibilidades de la ciudad que, a través de un cuestionario, pudieron expresar su opinión respecto a las principales cuestiones que afronta la localidad de cara al futuro en materias como movilidad, medioambiente, urbanismo, vivienda, actividad económica o sostenibilidad.

El alcalde animó a los asistentes a participar en el II Foro, donde se presentarán las conclusiones en relación a las aportaciones realizadas.

### MÁS INFORMACIÓN

[gentedigital.es](http://gentedigital.es)  
La actualidad de Tres Cantos y Colmenar, en nuestra web.



Foto de familia en el encuentro empresarial

## Se amplía el plazo para presentar el IEE e ITE

### COLMENAR VIEJO

GENTE El Ayuntamiento de Colmenar Viejo ha ampliado el plazo para el registro de los informes de evaluación IEE (informe de evaluación de edificios) e ITE (inspección técnica de edificios) hasta el 30 de septiembre de 2022, fecha que sustituye a la del 17 de

mayo que se había regulado inicialmente.

En este sentido, el primer teniente de alcalde y concejal de Desarrollo Urbano, Carlos Blázquez Rodríguez, explica que la decisión se toma para “facilitar a los colmenares su gestión ya que entendemos que se necesita un tiempo extra para informarse del proceso y realizar los trámites necesarios”.

## Los huertos urbanos tienen adjudicatarios

### TRES CANTOS

El Ayuntamiento de Tres Cantos ha publicado en la web [www.trescantos.es](http://www.trescantos.es) el listado definitivo de personas que optan a uno de los 50 huertos urbanos familiares. Los adjudicatarios deben presentar ahora los informes médicos en los que conste la aptitud para realizar labores agrícolas.

## Colmenar acoge de nuevo el Biomaratón

### NATURALEZA

El Ayuntamiento de Colmenar y ANAPRI invitan a los aficionados de la naturaleza a participar en el II Biomaratón de Invierno 2022, del 25 al 27 de febrero, un evento en el que se registran observaciones de biodiversidad urbana a través de la plataforma de ciencia iNaturalist.

## ¿Conoces tu ciudad?

### Colmenar Viejo

En la actualidad somos más de 52.000 colmenares los que habitamos nuestra ciudad. Somos una ciudad muy antigua pues aunque en 1504 fue cuando recibimos el título de Villa, ya con anterioridad éramos un asentamiento muy bien definido. De hecho, se nos conoce por el importante número de yacimientos arqueológicos. Gracias a los trabajos paleontológicos realizados en la zona, se conocen las características del clima, la flora y la fauna de hace más de 100 millones de años. Del Paleolítico se han encontrado algunas piezas talladas en sílex y de la Edad de Bronce, cerámicas con incisiones en los bordes.

La que más restos se han encontrado y más concretamente del periodo hispano-visigodo (siglo VI-siglo VII).

En Colmenar Viejo, al igual que en otros municipios de la zona, se han encontrado vestigios de varias comunidades rurales dispersas. También son destacables las áreas cementeriales, siendo las más conocidas la de Remedios y la de Fuente del Moro.

También tenemos una impresionante basílica, con todos los atributos de una catedral, la Basílica de la Asunción de Nuestra Señora. Es un templo gótico con un impresionante campanario y un magnífico retablo mayor, datado entre 1566 y 1579.

El Medievo es la época de



¿sabrías decirnos qué ermita es ésta?

Pista: da nombre a un paseo de la localidad...



Envíanos la solución a [promo@genteenmadrid.com](mailto:promo@genteenmadrid.com) y participarás en el SORTEO de un lote de productos de Alimentos de Madrid.

En el mail deberás incluir la solución y los datos de contacto que prefieras (mail, whatsapp, llamada...). ¡para que nos comuniquemos! contigo de resultar ganador/a del sorteo. No usaremos tus datos para nada más que para este fin



FÚTBOL | COPA DEL REY

# Un billete a Sevilla de ida ¿y vuelta?

El Rayo Vallecano buscará el jueves ante el Betis un pase a la final que sería histórico ● Deberá remontar el 1-2 de la ida ● Con el 0-1 forzaría la prórroga

REDACCIÓN  
@gentedigital

Difícil, pero no imposible. El Rayo Vallecano se aferra a la ilusión labrada durante la presente edición de la Copa del Rey, un torneo que le permite estar en disposición de jugar la primera final de su historia, aunque ese hito pasa por una nueva gesta.

A la entidad de una plantilla como la del Real Betis se le suman dos factores que invitan a pensar en que la clasificación rayista está un tanto complicada. Por un lado, el hecho de que el partido se dispute lejos de Vallecas, donde el equipo que dirige Andoni Iraola ha cosechado sus mejores números de la temporada. Por el otro, el antecedente de la ida se saldó con un 1-2 favorable a los intereses verdiblancos, por lo que cualquier empate les serviría a los pupilos de Manuel Pellegrini para plantarse en una final, la del 23 de abril, que,

por cierto, se jugará muy cerca del Benito Villamarín, en el Estadio de La Cartuja.

En el otro lado de la balanza, y para alimentar la esperanza del Rayo, hay que recordar que en esta edición se ha suprimido aquella norma que otorgaba un valor doble a los goles anotados en campo rival en caso de empate. Es decir, si al término de los 90 minutos el marcador señalara un 0-1 favorable a los franjirrojos, el encuentro se marcharía a la prórroga.

## Opciones

Repasando las estadísticas de este curso, el Rayo ya sabe lo que es lograr un resultado similar como visitante. Fue el pasado 21 de septiembre y, curiosamente, ante otro de los equipos que sigue en liza en el torneo copero, el Athletic Club. El 1-2 obtenido en San Mamés supone un espejo en el que mirarse, especialmente cuando el conjunto vallecano atraviesa uno de los momentos de más dudas



El Rayo no atraviesa su mejor momento de la temporada

ANTES DE PENSAR EN LAS SEMIS DE COPA JUGARÁ UN DERBI CON EL REAL MADRID

de la presente temporada. En lo que va de 2022 no conoce la victoria, con un balance de un punto sobre 18 posibles y, lo que es peor, con graves problemas para anotar goles: solo dos tantos en sus últimos seis encuentros ligeros.

En medio de esta inercia, el Rayo tampoco pierde de vista que, aunque tiene muy cimentado el camino de la permanencia, aún no está cerrado ese objetivo. Por eso no

puede permitirse muchas distracciones en el derbi de este sábado (18:30 horas) en Vallecas ante el líder, el Real Madrid, un rival al que ya puso en serios apuros en el partido de ida. Para recobrar el ánimo y llegar a la cita copera con una dosis mayor de confianza, el Rayo tratará de emular el triunfo que logró en la última visita merengue a la avenida de la Albufera: 1-0 en 2019 con tanto de Embarba.

## DESCENSO

Mucho más que tres puntos en juego en el Getafe-Alavés

Un tanto anotado por Borja Mayoral desde el punto de penalti le sirvió al Getafe para sumar un punto en su visita a Cádiz y, lo que es más importante, mantener la diferencia de seis puntos respecto a la zona de descenso.

En esa carrera por la permanencia, el cuadro azulón afronta este sábado (16:15 horas) otro partido clave. Llega al Coliseum un Deportivo Alavés que es penúltimo y al que un triunfo le dejaría a tiro de tres puntos del propio Getafe. La perspectiva de los locales es bien distinta: una victoria les daría más oxígeno y, además, supondría ganar el 'gol average' a un rival directo.

## Mejoría en cifras

La resurrección del Getafe desde la llegada de Quique Sánchez Flores se explica, en buena parte, por el hecho de haber convertido el Coliseum en un auténtico fortín. Seis de sus últimos siete encuentros como local han acabado en triunfo, incluyendo la visita del líder de la competición, el Real Madrid, el pasado 2 de enero.

Por contra, el Alavés es el peor visitante de la categoría, con solo 5 puntos obtenidos en 12 partidos.

FÚTBOL | LIGA SMARTBANK

# Butarque, una oportunidad para soñar

El Leganés recibe al Girona con la esperanza de acercarse a la zona media alta

GENTE

Un convincente triunfo por 1-3 en el campo del Amorebieta permitió al CD Leganés cerrar la jornada 28 con un buen sabor de boca. El cuadro pe-

pinero no solo pone más tierra de por medio respecto a la zona de descenso, sino que, por primera vez en muchas semanas, tiene más cerca los puestos de 'play-off' que los de peligro.

Además, el calendario da la oportunidad al 'Lega' de poder acercarse más al sexto clasificado, ya que este domingo 27 (18:15 horas) reci-

rá en Butarque al Girona, en busca de un triunfo que alimente la ilusión de sus aficionados de cara al último tercio del campeonato.

## Apuros

El otro equipo madrileño que jugará como local esta jornada será el Alcorcón. Santo Domingo albergará este domingo (21 horas) el duelo con una

Ponferradina que se ha ganado el derecho a soñar con el ascenso. De hecho, el cuadro berciano es quinto, muy lejos de un Alcorcón que solo pudo arañar un empate frente al Fuenlabrada. Precisamente el equipo azulón, que también ocupa plaza de descenso, será el encargado de abrir la jornada, visitando este viernes al Almería.

FÚTBOL | PRIMERA RFEF

# Matapiñonera recibe a otro histórico

GENTE

La fecha 25 de la Primera RFEF depara un partido muy atractivo en el Grupo 1 entre el octavo clasificado, la UD San Sebastián de los Reyes, y el líder, el Deportivo. El equipo coruñés sí está respondiendo a las expectativas que lo colocaban como gran favo-

rito al ascenso, y cuenta con los dos máximos goleadores de este grupo: Miku y Quiles.

Por su parte, el Rayo Majadahonda visita a un rival directo, la UD Logroñés, al que rebasaría en la tabla en caso de victoria. Ajustado también se presenta el choque DUX-Talavera, clave por abajo.

## ATLETISMO | INDOOR TOUR WORLD 2022

# Madrid vuelve a dar el salto

Gallur acoge el próximo miércoles 2 una de las grandes citas de la temporada en pista cubierta • La prueba de triple salto, con Ana Peleteiro y Yulimar Rojas, uno de los grandes atractivos

F. Q.  
@gentedigital

Ya está todo preparado para que el próximo miércoles, 2 de marzo, el Centro Deportivo Municipal de Gallur albergue una de las grandes citas de la temporada de pista cubierta del atletismo internacional. El Indoor World Tour hace parada en la capital con un evento que sigue generando mucho interés, especialmente en un 2022 donde las

## 15'43

### Récord:

Esa fue la marca que logró Yulimar Rojas en Madrid en 2020, plusmarca 'indoor'

restricciones a causa de la pandemia son menores que en la anterior edición.

Así, el público que se acerque hasta esta instalación podrá disfrutar de una gran programación, aunque hay varios concursos que sobresalen por encima del resto de pruebas. Uno de ellos es, claramente, el triple salto. Salvo infortunio de última hora, se espera que la venezolana Yulimar Rojas y la española Ana Peleteiro reediten el precioso duelo que ya protagonizaron en los pa-



Ana Peleteiro será una de las grandes atracciones

sados Juegos de Tokio, con oro y récord del mundo para Rojas, y plusmarca nacional y bronce para Peleteiro. Además, este concurso tendrá como novedad que será mixto, por lo que se podrá ver también en liza al burkinés Hugues Fabrice Zango, el único atleta que ha saltado por encima de los 18 metros en pista cubierta.

### Focos de atención

Otro de los platos fuertes de la programación será la competición de lanzamiento de peso, que congregará a atletas de la talla del checo Tomáš Stanek, el croata Filip Mihaljević, o el polaco Konrad Bukowiecki, rivales todos ellos del veterano español Carlos Tobarina. El pistoletazo de salida de la jornada llegará a las 19 horas con el concurso de longitud y se cerrará en torno a las 21:40 con la final masculina de los 60 metros. A esa hora se sabrá si Madrid vuelve a alumbrar un nuevo récord del mundo por tercer año consecutivo, tras las plusmarcas de Yulimar Rojas en 2020 y Grant Holloway en 2021.



El Leganés cogió aire en la clasificación

## BALONCESTO | LIGA FEMENINA ENDESA

# El Leganés quiere aún más calma

El conjunto pepinero recibe este sábado al Campus Promete • El Movistar Estudiantes afronta un difícil compromiso ante el Valencia

### F. Q.

Después de una jornada con sendos resultados positivos, los dos representantes madrileños en la Liga Femenina Endesa buscarán este sábado 26 dar nuevos pasos hacia sus respectivos objetivos. El Innova-tsn Leganés se acercó un poco más a la permanencia tras superar al Embutidos Pajariel Bembibre, y sigue contando con dos triunfos de margen respecto a la zona de descenso. Este sábado (19 horas) volverá a jugar como lo-

cal, en esta ocasión para recibir a un Campus Promete que trata de colarse entre los ocho primeros.

Por tanto, un triunfo del Leganés también ayudaría de forma indirecta al Movistar Estudiantes. Las colegiales son séptimas tras imponerse al Lointek Gernika, antes de repetir en Magariños este sábado (19:30) ante un Valencia que piensa en cotas mayores. El cuadro taronja es segundo con un balance de 16 triunfos y 4 derrotas.

## FÚTBOL SALA | SUPERCOPA DE ESPAÑA

# Un título, el mejor bálsamo posible

El Inter Movistar hace un parón en el torneo ligero para disputar la Supercopa • Su rival en semifinales será el gran favorito, el Barcelona

### REDACCIÓN

En medio de una de las peores crisis de resultados que se recuerdan en el pasado reciente del club, el Inter Movis-

tar trata de cambiar el chip para disputar este fin de semana la Supercopa de España, una competición que el año pasado le sirvió para en-



Un nuevo Barça-Inter

gordar su palmarés, pero que no parece llegar a un buen momento. El equipo torrejonero se ha complicado su clasificación para la Copa de España y ha caído apeado de la Copa del Rey.

### Suerte esquiva

Para colmo de males, el sorteo emparejó al conjunto que dirige Tino Pérez con el gran candidato a levantar el título, el Barcelona. El partido de semifinales se jugará este sábado (14 horas). La final, el domingo 27 (19) con el ganador de ElPozo-Palma.

## RUGBY | EUROPE CHAMPIONSHIP

# La selección española regresa al Central

### GENTE

Este domingo 27 de febrero, a las 12:45 horas, la selección española recibe a Rumanía en el Estadio Central de la Universidad Complutense de Madrid. Tras la sufrida victoria en Sochi ante Rusia, el 'XV del León' disputa su tercer partido del Rugby Europe

Championship 2022 dependiendo de sí misma para lograr la clasificación directa al Mundial de Francia 2023.

Con respecto al mencionado partido ante los rusos, el seleccionador, Santiago Santos, introduce cinco novedades, entre ellas el madrileño Gonzalo Vinuesa.



Un momento de la representación de 'El médico'

## CULTURA | PROGRAMACIÓN

## El teatro musical goza de buena salud en Madrid

El regreso de 'El médico' reafirma el papel referente que juega en la capital en este tipo de espectáculos

● Es uno de los ejemplos de producciones que apuestan por el talento nacional, como 'El tiempo entre costuras'

TEXTO DE FRANCISCO QUIRÓS SORIANO (@FranciscoQuiros)

**E**l pasado día 17 regresaba a Madrid 'El médico', un musical que lleva de nuevo al escenario la novela de Noah Gordon pero que, en el fondo, tiene un carácter simbólico de más alcance, como explica su productor ejecutivo, el italiano Dario Regattieri, cabeza visible de beon Entertainment: "Con esta obra mostramos nuestro esfuerzo por hacer producción original, para que todos los productos que

salgan no sean importaciones ni 'remakes', y lo hacemos apostando por el talento de aquí de España, que lo hay muy bueno". Gracias a iniciativas como esta, "Madrid se está posicionando como uno de los grandes mercados de la cultura, eso fomenta turismo e industria, que la ciudad también pueda vivir de ello. Madrid ya es el gran centro de habla hispana



**ELENCO JOVEN Y CON ENERGÍA:** Guido Balzaretti y Cristina Picos encarnan a Rob J.Cole y Mary Cullen, respectivamente, encabezando un elenco de 22 intérpretes, casi todos muy jóvenes, lo que le da un impulso nuevo a esta producción.

# 24

**de abril:** Esa será, en principio, la fecha de la última representación de 'El médico'

a nivel mundial de teatro musical, es un gran tesoro a mantener", valora el propio Regattieri.

### Al detalle

En esa importante oferta están jugando un papel fundamental espacios que se erigen como alternativas de los tradicionales teatros del Centro. El Espacio Ibercaja Delicias es uno de ellos. Allí se está repre-

dicando, para llegar a Madrid con un espectáculo con música interpretada en riguroso directo por una orquesta de 13 músicos y una puesta en escena que conlleva tres días de montaje. Todo, según Ignasi Vidal, con un claro objetivo: "Queríamos contar esta historia de la novela de Noah Gordon transmitiendo pasión, porque sin pasión, no hay teatro".

ESTE ROL DE LA CAPITAL "FOMENTA EL TURISMO Y LA INDUSTRIA"

"AHORA TENEMOS OPCIONES DE QUE NUESTRAS IDEAS SE LLEVEN A LA ESCENA"

### OTRAS NOVEDADES DESTACADAS



**PUNTADAS CON HILO:** La aclamada novela de María Dueñas, 'El tiempo entre costuras', adquiere una nueva dimensión con el musical dirigido por Federico Barrios Fierro. Se representa hasta el 22 de mayo.

**'EL TIEMPO ENTRE COSTURAS' >> Ubicación:** Espacio Ibercaja Delicias. **Reparto:** Laura Enrech, Joselu López. **Precios e info:** eltiempointercosturaselmusical.com/



**BASADO EN HECHOS REALES:** El famoso DJ Nano, uno de los artistas nacionales de música electrónica más aclamados de nuestro país, ha creado su propio musical, ambientado en el Madrid del año 1993.

**'THE RHYTHM OF THE NIGHT' >> Ubicación:** Gran Teatro CaixaBank Príncipe Pío. **Precios e información:** laestacion.com/project/the-rhythm-of-the-night



**NUEVA VISIÓN:** Llega 'La historia interminable', un clásico de los 80, donde el público vivirá mucho más que una obra de teatro, una superproducción con la que emocionarse. Su estreno está fijado para el 5 de octubre.

**'LA HISTORIA INTERMINABLE' >> Ubicación:** Teatro Calderón. **Coreografía y dirección:** Federico Barrios. **Precios e info:** lahistoriainterminablemusical.com/



## AGENDA CULTURAL | EVENTOS EN LA REGIÓN



**GRANDES CANCIONES DE AYER, HOY Y SIEMPRE:** Metropop regresa a Tres Cantos para ofrecer un animado concierto, enmarcado en los actos del Carnaval 2022. El grupo tocará en directo sus versiones de grandes grupos de la música de nuestro país, como Los Secretos, La Guardia, Loquillo, Tequila, Mecano, Hombres G y muchos más. Durante el espectáculo se dará a conocer el fallo del concurso de disfraces en cada categoría y modalidad.

**TRES CANTOS** >> Plaza del Ayuntamiento | Sábado 26, desde las 19:30 horas | Gratuito



**MIEDOS COMUNES:** La obra de teatro 'Tercer Cuerpo (la historia de un intento absurdo)' presenta a cinco personajes unidos por la soledad, la incompreensión y la necesidad de amar. Dirigida por Claudio Tolcachir, cuenta en su elenco con intérpretes como Natalia Verbeke.

**FUENLABRADA** >> Teatro Tomás y Valiente | Sábado 26, 20 horas | Precio: 6,70-9,60 €



**EL REGRESO DE UN CLÁSICO:** La compañía Miseria y Hambre presenta su versión de 'Luces de Bohemia', la obra publicada por Valle-Inclán en 1924. Se trata de un esperpento trágico sobre la vida literaria en la sociedad española.

**MAJADAHONDA** >> Casa de la Cultura Carmen Conde | Sábado 26, 20 horas | Precio: 12-15 euros



**AL HILO DE UNA HISTORIA:** 'Palabras de Caramelo' cuenta la historia de amistad de Kori, un niño sordo, y Caramelo, un joven camello, para mostrar al espectador la vida de los nómadas en el desierto. Un espectáculo de títeres para público a partir de 6 años.

**ALCORCÓN** >> Centro del Títere | Sábado 26, 12:30 y 18 horas | Precio: desde 4 euros



**PINTURAS CON MUCHO RITMO:** El artista venezolano Abdul Vas trae al corazón de Madrid una muestra de piezas de gran formato que se presentan como si fuese un concierto de rock y donde retrata a los músicos de la mítica banda AC/DC.

**MADRID** >> WiZink Center | Viernes 25, 17:30 horas | Gratuito (necesaria acreditación)

### ENTRAÑABLE HOMENAJE A FERNANDO FERNÁN GÓMEZ

La obra 'El viaje a ninguna parte' se ha convertido en una metáfora permanente de este arte del teatro.

**SS. REYES** >> Teatro Adolfo Marsillach | Sábado 26, 20 horas | 18 euros

### MÚSICA CLÁSICA PARA UNA BUENA MAÑANA

El cuarteto Ébano Clarinetes protagoniza el concierto 'Danzas de ébano', dentro del ciclo 'Mañanas en el mercado'.

**GETAFE** >> Espacio Mercado | Domingo 27, 12 horas | 6-8 euros

### EL MEJOR TRIBUTOS POSIBLE A MECANO

'La Fuerza del Destino' no solo es un recuerdo a una etapa de la historia musical española, sino un gran espectáculo.

**COLMENAR VIEJO** >> Auditorio Municipal | Sábado 26, 20 horas | 9-12 €

### ARGO, UNA DE LAS GRANDES CITAS DEL AÑO

ARCOmadrid celebra su Aniversario 40 (+1) para unir pasado y futuro en sus galerías.

**MADRID** >> IFEMA | Hasta el domingo | Más info en ifema.es/arco-madrid



**CALORÍAS VACÍAS:**  
En el desayuno se deben evitar la bollería industrial y los azúcares refinados

## NUTRICIÓN | ESTUDIO INSTITUTO DANONE

# ¿Cómo puede el desayuno evitar la obesidad infantil?

Los niños que no desayunan tienen un 43% más de riesgo de sufrir obesidad infantil que aquellos que sí poseen este hábito • Los expertos recomiendan ingerir una pieza de fruta, un lácteo y una fuente de cereales

D. NEBREA  
@dnebreda\_

**N**os hemos cansado de escuchar que el desayuno es la comida más importante del día. En ese sentido, existen muchos estudios. Unos a favor de la primera ingesta nada más levantarse. Otros que desmienten esta afirmación. No obstante, lo que sí se ha descubierto es que los ni-

# 47%

**Cereales y lácteos**  
El 47% de los niños toma un lácteo, leche o yogur, junto con una fuente de cereales.

ños que no desayunan tienen un 43% más de riesgo de sufrir obesidad que aquellos que sí poseen este hábito, según los estudios que incluye la revisión 'Papel del desayuno y su calidad en la salud de los niños y adolescentes de España' impulsada por el Instituto Danone.

Los investigadores que han desarrollado este informe científico publicado en la revista Nutrición Hospitalaria sugieren que, aunque el desayuno supone un aporte calórico que no se haría si se eli-



**SEDENTARISMO:** El estudio muestra que los niños que se saltan el desayuno también tienen hábitos poco saludables, siendo en general más sedentarios y manteniendo una peor alimentación.

minara, ayuda a hacer una menor ingesta de energía durante el resto del día. Los expertos también han planteado que el consumo de las calorías del desayuno podría

evitar ganar peso gracias a que se metabolizan de manera más eficiente a primera hora.

### Lácteos

Desayunar es un hábito bastante arraigado entre los niños españoles. Un 93% de ellos desayunan a diario de acuerdo con el estudio ANIBES. Sin embargo, según otra investigación, ALADINO, solo el 2,8% lo hace de manera adecuada, es decir, incorporando los tres grupos de alimentos esenciales: lácteos, cereales y frutas. Los especialistas señalan que otro de los aspectos que hace a un desayuno saludable es su aporte calórico. Es aconse-

jable que esta comida cubra el 20% de los requerimientos diarios de energía. Además, como regla general, deben evitarse las calorías vacías de la bollería industrial.

## SALUD | PANDEMIA

# Náuseas y vómitos, síntomas de la covid en nuestro estómago

Los nuevos efectos de ómicron parecen haber desplazado a los síntomas respiratorios

### E.P.

Tras dos años de pandemia, los médicos e investigadores han aprendido mucho sobre cómo afecta la covid a nuestro organismo. Los mayores síntomas son claros, como

afección pulmonar con dificultad para respirar. No obstante, esta enfermedad también repercute en otras partes de nuestro organismo. Si bien la afectación respiratoria es la más llamativa, no son raros los pacientes con síntomas relacionados con el aparato digestivo.

Así, según explica el doctor Diego Sánchez Muñoz, especialista y referente en esta

materia en Andalucía, y director médico y fundador de IDI-Instituto Digestivo, en la infección aguda son relativamente frecuentes la aparición de náuseas, de vómitos, de dolor abdominal y de diarrea que, aunque generalmente leves, pueden ser de cierta entidad en pacientes con enfermedades crónicas digestivas previas que pueden verse agravadas.

Por otro lado, indica que el hígado también puede verse afectado. Muchos pacientes presentan una elevación de las enzimas hepáticas (transaminasas), al igual que ocurre en otras infecciones víricas. Es



**El dolor abdominal y la diarrea también son frecuentes**

más, mantiene que el comportamiento es "muy variable" de unas personas a otras, pero en general la infección por la cepa predominante actual, que es la ómicron, parece haber reemplazado ciertos síntomas más típicos en el inicio de la infección.

### Microbiota

Desde el punto de vista digestivo dice que la microbiota intestinal puede ser relevante a la hora de hacer frente al virus. "Son microorganismos indispensables para el equilibrio del sistema inmunitario digestivo y a distancia", añade.

## ANTIINFLAMATORIOS

# El abuso de analgésicos puede producir daños renales

### E.P.

Una nueva investigación ha comprobado que las prescripciones de antiinflamatorios no esteroideos (AINE) se redujeron en los dos años anteriores a la pandemia, pero se seguían administrando a algunas personas con alto riesgo de sufrir daños renales, por lo que investigadores alertan sobre esta situación en la revista 'BJGP Open'. Los AINE se recetan para tratar el dolor y la inflamación, pero pueden causar complicaciones graves, como la lesión renal aguda. En este caso, los riñones de una persona dejan de funcionar de forma repentina. Puede ir desde una pérdida menor de la función renal hasta una insuficiencia renal completa.

El doctor Simon Fraser, profesor asociado de salud pública de la Universidad de Southampton (Reino Unido), destaca que "este estudio muestra indicios preocupantes de que se siguen recetando AINE a algunas personas con alto riesgo de daño renal". Los investigadores analizaron los datos de 702.265 adultos de una gran base de datos de atención primaria de Hampshire para investigar las prescripciones durante dos años, llegando a la conclusión de que se recetaban a personas de alto riesgo.



### CRUCIGRAMA BLANCO

1	2	3	4	5	6	7	8	9	10
1									
2									
3									
4									
5									
6									
7									
8									
9									
10									

**Horizontales:**

1. Hormonas segregadas principalmente por los ovarios. 2. Celebraba con risa algo. Se enfada. 3. Inyectar. Nitrógeno. 4. Uno de los deportivos más famosos de Audi. Aditamento, añadidura. En latín "y". 5. Acrobacia aérea que también se da en las peluquerías. Aviso que se da en secreto y con cautela. 6. Urgencias inglesas. Negativo. El monarca más analfabeto. 7. La primera. Trabajar con la pala. Última letra en incorporarse al alfabeto latino moderno. 8. Observe. Fecha algo. 9. Secreción amarillenta que suele salir en las heridas infectadas. Puesta de sol. 10. Plantígrados. Líder. Países Bajos.

**Verticales:**

1. País africano que limita con Sudán, Yibuti y Etiopía. Río de Italia. 2. Experimentar sensaciones. Juego de cartas muy nuestro. 3. El hermano de mi padre. Zorro. Casa. 4. Limitar el consumo de algo para evitar que se agote. Superman. 5. Cero. Do en gregoriano. Aceite. 6. Los usas para limpiarte. España. Calcio. 7. Mujeres que sienten amor por alguien. 8. Al revés, la bebida más famosa entre los antiguos piratas. Frutas que pueden ser de agua, blanquilla, conferencia,... 9. "... Simpson, famoso ex jugador de fútbol americano acusado de asesinar a su mujer. Personaje bíblico, Juez de Israel. La mitad de una cosas hecha a locas... 10. Perfecto y libre de toda culpa. Comienzo de una carcajada. 50 romanos.

### SUDOKUS

5		8				2			
			7	8					
1									6
				8	1				
								6	
8		1	7		9				
			3			5	2		
	8	4		5					
6			1					7	4

6	1		3		2	8			
			2		4	8	1		6
8		4	6		5	3	2		
	8		2	6					
		3	7		9		8		
	9		1	8	3		5	7	
2		1	5	3		7	9	8	
3		8	4	9		5	1	2	
	5	7					4		

**Cómo jugar:**

Complete el tablero de 81 casillas (dispuestas en 9 filas y columnas). Deberá rellenar las celdas vacías con los números que van del 1 al 9, de modo que no se repita ninguna cifra en cada fila ni en cada columna o cuadrado.

### SOLUCIONES

CRUCIGRAMA:

T	N	S	V	S	O	S	O		
O	S	V	O	S	N	D			
Y	I	V	O	E	R	I	W		
F	R	V	E	T	E	D	Y		
I	E	R	O	N		R	E		
O	L	D	O	S	O	Z	I	R	
J	E	W	E	L	I	I			
N	R	V	T	O	N	T			
V	T	O	N	E	V	I	E	R	
S	O	N	E	O	R	I	S	E	

SUDOKU ABAJO:

5		8				2		
			7	8				
1								6
				8	1			
								6
8		1	7		9			
			3			5	2	
	8	4		5				
6			1					7

SUDOKU ARRIBA:

6	1		3		2	8		
			2		4	8	1	6
8		4	6		5	3	2	
	8		2	6				
		3	7		9		8	
	9		1	8	3		5	7
2		1	5	3		7	9	8
3		8	4	9		5	1	2
	5	7					4	

● Sube | ● Se mantiene | ● Baja



### HORÓSCOPO DE LA SEMANA

**ARIES**  
21 MAR – 20 ABR

● SALUD: ●●●●●  
● DINERO: ●●●●●  
● AMOR: ●●●●●

**CÁNCER**  
22 JUN – 22 JUL

● SALUD: ●●●●●  
● DINERO: ●●●●●  
● AMOR: ●●●●●

**LIBRA**  
22 SEP – 22 OCT

● SALUD: ●●●●●  
● DINERO: ●●●●●  
● AMOR: ●●●●●

**CAPRICORNIO**  
23 DIC – 21 ENE

● SALUD: ●●●●●  
● DINERO: ●●●●●  
● AMOR: ●●●●●

**TAURO**  
21 ABR – 20 MAY

● SALUD: ●●●●●  
● DINERO: ●●●●●  
● AMOR: ●●●●●

**LEO**  
23 JUL – 22 AGO

● SALUD: ●●●●●  
● DINERO: ●●●●●  
● AMOR: ●●●●●

**ESCORPIO**  
23 OCT – 21 NOV

● SALUD: ●●●●●  
● DINERO: ●●●●●  
● AMOR: ●●●●●

**ACUARIO**  
22 ENE – 21 FEB

● SALUD: ●●●●●  
● DINERO: ●●●●●  
● AMOR: ●●●●●

**GÉMINIS**  
21 MAY – 21 JUN

● SALUD: ●●●●●  
● DINERO: ●●●●●  
● AMOR: ●●●●●

**VIRGO**  
23 AGO – 21 SEP

● SALUD: ●●●●●  
● DINERO: ●●●●●  
● AMOR: ●●●●●

**SAGITARIO**  
22 NOV – 22 DIC

● SALUD: ●●●●●  
● DINERO: ●●●●●  
● AMOR: ●●●●●

**PISCIS**  
22 FEB – 20 MAR

● SALUD: ●●●●●  
● DINERO: ●●●●●  
● AMOR: ●●●●●



# CARNAVAL '22

## TRES CANTOS



### VIERNES 25

#### TALLERES INFANTILES

De 11.30 a 14.30h.  
y de 17.00 a 20.00h.

Centro Cultural Adolfo Suárez

#### CHIRIGOTAS DE JOSE ANTONIO VERA LUQUE

19.30h. Teatro municipal  
Centro Cultural Adolfo Suárez

*Entrada libre hasta completar aforo.*



AYUNTAMIENTO  
TRES CANTOS

### SÁBADO 26

#### TALLERES INFANTILES

De 11.30 a 14.30h.  
Centro Cultural Adolfo Suárez

#### GRAN DESFILE DE CARNAVAL

Con pasacalles, majorettes  
y batucada

18.00h. Avenida de Viñuelas-  
Avenida de Encuartes-  
Plaza del Ayuntamiento

#### CONCURSO DE DISFRACES

19.00h. Plaza del Ayuntamiento

#### CONCIERTO METROPOP

20.00h. Plaza del Ayuntamiento

### DOMINGO 27

#### TALLERES INFANTILES

De 11.30 a 14.30h.  
Centro Cultural Adolfo Suárez

#### VELATORIO DE LA SARDINA

11.00h. Vestibulo del Centro  
Cultural Adolfo Suárez

#### ENTIERRO DE LA SARDINA

Charanga plañidera, sardinada  
popular y quemada con  
conxuro, a cargo del Centro  
Gallego de Tres Cantos

18.00h. Desfile desde Glorieta  
del Manzanares-Avenida  
de Colmenar Viejo-Plaza  
de Antonio Gala

