

MUYFAN | ENTREVISTA | PÁG. 12

"Tu cara me suena"
ha sido un gran viaje"

La cantante **María Peláe** publica su nuevo trabajo, 'La folclórica', que presentará en Alcobendas y Madrid



Compra y Venta
Con tu pedido obtendrás un 10% de descuento con el código **ALCANAGEN**
Encuadernado de libros
Librería Alcaná

COMPRAMOS LIBROS
Y BIBLIOTECAS A DOMICILIO
Hacemos envíos a todo el mundo

www.librosalcana.com
info@libros-antiguos-alcana.com

912 204 263 - 629 240 523 - 617 335 988
C/ Marqués de Viana, 52 - 28039 Madrid - Tetuán

ACTUALIDAD | PÁG. 3

Madrid insiste en la retirada de las mascarillas en interiores

El consejero de Sanidad, Enrique Ruiz Escudero, asegura que ha llegado el momento de tomar la medida por la situación epidemiológica y asistencial de la pandemia • Critica que el Gobierno central no quiera abrir este debate

ACTUALIDAD | PÁG. 7

El 22% de los madrileños está en riesgo de exclusión

Un informe presentado por Cáritas revela que la situación ha empeorado tras la pandemia



MEDIO AMBIENTE | PÁG. 8

Protesta contra el vertedero del Sur

Cientos de vecinos procedentes de las grandes ciudades del Sur se manifestaron el pasado fin de semana en Pinto contra los planes de ampliar el vertedero que presta servicio a la zona • Critican la postura de la presidenta de la Mancomunidad y alcaldesa de Getafe, Sara Hernández



DEPORTES | PÁG. 10

El 'Clásico', una cuestión de honor

Este domingo (21 horas), el Santiago Bernabéu vuelve a ser el escenario, dos años después, de un Madrid-Barça • Los de Ancelotti caminan con paso firme hacia el título de Liga



LA FRASE

"No habrá ningún problema entre la presidenta Díaz Ayuso y yo"

Martínez-Almeida

El alcalde de Madrid descarta ser candidato a presidir el PP de Madrid. "Los madrileños esperan un mensaje de unidad", añadió.

LA CIFRA

20%

No llueve a gusto de nadie

El Gobierno central ha aprobado un paquete de medidas frente a la sequía como la rebaja del 20% del IRPF a agricultores, ayudas económicas y líneas de crédito.

EL PROTAGONISTA



Hay vida tras la política

En mayo dejaba la política tras las últimas elecciones autonómicas. Ahora, Ignacio Aguado se incorpora al Comité Ejecutivo de Madrid Foro Empresarial.

EDITA:
GENTE EN MADRID, S.L.

EDITOR:
FERNANDO IBÁÑEZ

COORDINADORES DE REDACCIÓN:
FRANCISCO QUIRÓS
JAIME DOMÍNGUEZ

JEFE DE FOTOGRAFÍA:
CHEMA MARTÍNEZ

JEFE DE MAQUETACIÓN:
CARLOS ZUGASTI

MAQUETACIÓN:
ENRIQUE ALONSO

SECRETARIA DE REDACCIÓN:
ELENA HORTA

JEFE DE MARKETING:
RAFAEL VARA

COORDINADORA DE PUBLICIDAD:
ANA SÁNCHEZ

DISEÑO GRÁFICO:
PATRICIA MARTÍNEZ

REDACCIÓN:
CONDE DE PEÑALVER, 17
1A PLANTA
28006, MADRID

TELÉFONO:
91 369 77 88

E-MAIL:
info@genteenmadrid.com

CONTROLADO POR:

EL PERIÓDICO GENTE NO SE RESPONSABILIZA NI SE IDENTIFICA CON LAS OPINIONES QUE SUS LECTORES Y COLABORADORES EXPONGAN EN SUS CARTAS Y ARTÍCULOS



Núñez Feijóo sigue su carrera hacia Génova

EL APUNTE

Miente y tergiversa, que algo queda

Alberto Núñez Feijóo aún no es presidente del Partido Popular, pero ya ejerce como tal. El posible sucesor de Pablo Casado como líder del principal partido de la oposición ha generado cierto ruido en los últimos días con varias apariciones públicas. Más allá del lapsus de ubicar Valencia en la Costa Dorada, Núñez Feijóo ha tenido tiempo para lanzar una 'fake new' en toda regla: "El Gobierno se está forrando con la subida de la luz y la gasolina". La gestión que está haciendo el Gobierno central al respecto deja mucho que desear, pero no se le puede acusar de estar haciendo caja con dicha cuestión, entre otras cosas porque buena parte de lo que se recauda por esos impuestos va a parar a las arcas de las Autonomías. La fallida crítica de Feijóo podría quedar en mera anécdota, pero no es el único titular falso que se ha lanzado recientemente desde la esfera política. El otro bulo ha tenido como diana al Ministerio de Igualdad y el alto coste de los Planes Estratégicos, obviando que un alto porcentaje de las partidas presupuestarias van destinadas a los permisos de maternidad y paternidad. Con ejemplos como estos, no es de extrañar que el clima político esté más sucio que el manto de polvo sahariano tan comentado en los últimos días.

LA FOTO DE LA SEMANA



La calima, gran protagonista de la semana

La borrasca 'Celia' ha dejado estos días un episodio de calima que la Aemet ha calificado como "extraordinario". Un manto de polvo sahariano se fue extendiendo por el país, empeorando la calidad del aire en ciudades como Madrid y con efectos nocivos para el aparato respiratorio.

EL SEMÁFORO



La pederastia, un delito sin concesiones

La Audiencia Provincial ha condenado a casi 300 años de cárcel al pederasta más peligroso de España por abusos sexuales a más de una veintena de niñas y difundir sus imágenes.



Villarejo vuelve a estar en el ojo del huracán

La Fiscalía de Madrid pide una pena de 13 años y dos meses de cárcel para el comisario jubilado José Manuel Villarejo por las supuestas amenazas y coacciones a la doctora Elisa Pinto.



Una salida para otro drama más en Ucrania

El Hospital Niño Jesús atiende ya a siete niños ucranianos con cáncer, que pronto empezarán el colegio en el centro sanitario. En total son 24 los menores hospitalizados en la región.



@gentedigital

Madrid insiste en la retirada de las mascarillas en los interiores

El consejero regional de Sanidad no entiende que el Ministerio no quiera abrir este debate ● Enrique Ruiz Escudero señala que el comportamiento de la pandemia en estos momentos hace que sea el momento indicado

GENTE
@gentedigital

El consejero de Sanidad de la Comunidad de Madrid, Enrique Ruiz Escudero, ha reiterado esta semana la necesidad de abordar la eliminación del uso de mascarilla en interiores, un debate que se lleva prolongando durante más de un mes sin que se resuelva por parte del Gobierno central. "No entendemos por qué se aplaza este debate cuando hay una demanda importante por parte de la sociedad", señaló el máximo responsable de la Sanidad

"HAY UNA DEMANDA IMPORTANTE POR PARTE DE LA SOCIEDAD"

madrileña durante una visita al Colegio Oficial de Farmacéuticos de Madrid.

El consejero lamentó que este tema no estuviera sobre la mesa en la reunión del Consejo Interterritorial de este miércoles, en el que estaban representadas las comunidades autónomas y el Ministerio. "La frase de la ministra Carolina Darias siempre es



Ruiz Escudero, durante su visita al Colegio de Farmacéuticos

'más pronto que tarde', pero está siendo más tarde que pronto porque llevamos planteando un mes el debate sobre las mascarillas y siguen sin dar ese paso. No sé qué estamos esperando para afrontar ese debate", lamentó Ruiz Escudero.

Excepciones

El consejero regional reiteró que Madrid sigue defendiendo la retirada de la obligatoriedad de mascarilla en espacios interiores "con gradualidad, protegiendo a los vulnerables y pensando que hay entornos en los que hay que seguir usando las mascarillas como los sanitarios, sociosanitarios y el transporte público".

"Salvo que haya alguna novedad de última hora, la postura de Madrid es la misma que hemos mantenido hasta ahora. No hay debate sobre la mascarilla, y las medidas en cuanto a aislamientos, pruebas diagnósticas y cuarentenas habría que determinarlas dentro de una comisión más técnica y no den-

EL PUNTO NO ESTUVO SOBRE LA MESA EN LA REUNIÓN CON SANIDAD

tro de la Comisión de Salud Pública", apuntó. Escudero concluyó apuntando que "el criterio sanitario no está condicionando el por qué aplazar este debate. Las experiencias que vemos a nivel internacional y el comportamiento de la pandemia a nivel epidemiológico y asistencial hacen que en algún momento haya que abrir ese debate.

Críticas de Zapatero al control en el aeropuerto

E. P.

El viceconsejero de Salud Pública y Asistencia Sanitaria de la Comunidad de Madrid, Antonio Zapatero, ha insistido esta semana en que el Gobierno de España actuó "tarde y mal" en el control de la expansión del coronavirus a través del Aeropuerto Adolfo Suárez Madrid-Barajas. "Creo que el virus entró por las fronteras de nuestro país. No cabe ninguna duda. El Gobierno central actuó mal, tarde o nunca. No digo que fuera fácil el control por Barajas, pero sí llegaron casos por el aeropuerto", ha trasladado Zapatero durante la comisión de investigación del ramo celebrada este miércoles 16 de marzo en la Asamblea de Madrid.

A su juicio, el hecho de que el Gobierno central "haya actuado tarde, mal y poco" trae "consecuencias para la transmisión", lo que cree que también ha hecho que en Madrid hubiera más madrileños contagiados.

Repercusión

"Este país no estaba preparado porque no teníamos una Ley de Salud Pública General. El control de puertos y aeropuertos en una pandemia es esencial, pero creo que se hizo tarde y no bien. Ha repercutido, lo tengo claro, en los infectados en Madrid", ha lanzado Zapatero, que se une de esta manera a las críticas que han lanzado desde hace dos años desde el Gobierno regional al Ejecutivo central en este sentido.

La Comunidad destinará 120 millones a digitalizar las aulas

La cantidad incluye también la formación del profesorado en este ámbito ● Un equipo de técnicos asesorarán a los 1.800 centros públicos

REDACCIÓN

La Comunidad de Madrid destinará 120 millones de euros para la digitalización de aulas y formación del profesorado en la materia, tal y como subrayó este martes el consejero de Educación, Uni-

versidades y Ciencia y portavoz del Gobierno regional, Enrique Ossorio.

El consejero detalló que el Gobierno regional invertirá 33 millones de euros hasta 2024 para la creación de un equipo de asesores técni-

cos docentes, que asesorarán a los 1.800 centros públicos de la región.

8.200 al año

Como complemento, está prevista otra partida de 2 millones en cursos para instruir a los maestros y profesores en el manejo eficiente de los dispositivos. De manera paralela, se dedicarán otros 85 millones para completar la digi-



Aula de un colegio de la Comunidad

talización en más de 24.600 aulas, lo que supone una media de alrededor de 8.200 al año, entre otras actuaciones que se van a llevar a cabo en esta materia.

Enrique Ossorio realizó estas declaraciones durante la clausura de la Jornada Next Generation Madrid organizada este martes 15 de marzo por el diario El Economista, dentro del ciclo que está celebrando en distintas comunidades autónomas para analizar el impacto de los fondos europeos en cada territorio.

La oposición pide ayudas al transporte público

AGENCIAS

La portavoz del Grupo Parlamentario de Más Madrid en la Asamblea, Mónica García, ha pedido este martes al Gobierno de España que amplíe la red de Cercanías y que la presidenta de la Comunidad de Madrid, Isabel Díaz Ayuso, aplique el bono social y familiar para paliar los efectos de la crisis energética por la guerra entre Rusia y Ucrania. "Todas las administraciones pueden arrimar el hombro para paliar la crisis y cubrir los costes desorbitados del transporte", señaló García.

Por su parte, el portavoz socialista en la Asamblea, Juan Lobato, ha insistido en su propuesta a la Comunidad de Madrid de la puesta en marcha de dos meses de gratuidad en el transporte público, así como una tarifa plana de 30 euros para los abonos mensuales. "Tenemos que dar una respuesta", señaló Lobato.

La compra de viviendas se disparó en el mes de enero

AGENCIAS

La compraventa de viviendas creció un 31,6% en enero en la Comunidad de Madrid en relación al mismo mes de 2021, un crecimiento de seis puntos más que la media nacional, hasta las 7.041 operaciones, lo que supone 132 por cada 100.000 habitantes, según los datos publicados este miércoles por el Instituto Nacional de Estadística (INE). En concreto, 1.809 transacciones correspondieron a vivienda nueva, mientras que 5.232 fueron de vivienda usada. Por otra parte, atendiendo al total de fincas, la cifras ascendieron a 19.336 inscritas en los registros, lo que supone 375 por cada 100.000 habitantes, con una subida del 23,3% interanual.

A pesar de esta subida, hubo varias comunidades con incrementos más altos, con La Rioja (+71,4%) a la cabeza de todas ellas.

GENTE
@gentedigital

Un total de 449 refugiados ucranianos han sido atendidos en centros sanitarios madrileños, se ha escolarizado a 236 alumnos en la región y se han ocupado ya 150 plazas en los albergues públicos autonómicos. Estas son las cifras que hizo públicas la Comunidad de Madrid este miércoles 16 de marzo justo después de la primera reunión del comité de crisis de Ucrania creado por el Ejecutivo madrileño esta misma semana para gestionar la llegada de los personas de ese país que huyen de la invasión rusa.

Según ha desgranado el consejero madrileño de Interior, Enrique López, en la reunión se ha analizado un primer balance del operativo logístico y asistencial de ayuda a los refugiados ucranianos que están llegando a la región como consecuencia de la invasión rusa de Ucrania, iniciada el pasado 24 de febrero. Todas las iniciativas desplegadas hasta ahora a través de las diferentes consejerías del Gobierno madrileño se centran fundamentalmente en prestar asistencia desde el ámbito social, educativo, jurídico o sanitario entre otros.

Desde el Zendal

En el plano logístico, y una vez activado el Protocolo de Actuación Inmediata frente a la llegada de refugiados, el Hospital Zendal ha comenzado a operar como epicentro a la hora de canalizar toda la ayuda material y dar respuesta a las iniciativas solidarias de los madrileños. Desde el inicio de la invasión se han tramitado y dado salida hacia la zona fronteriza de Ucrania



Reunión del comité de crisis de Ucrania

Los refugiados empiezan a llegar a la Comunidad

El Gobierno regional ofrece las primeras cifras tras la reunión del comité que gestionará la crisis ucraniana • Desde el 24 de febrero un total de 31 camiones de ayuda han salido de Madrid

HASTA ESTE
MIÉRCOLES
SE HABÍA
ESCOLARIZADO
A 236 ALUMNOS

a un total de 31 camiones. Estos vehículos han transportado 217.000 kilos de ayuda humanitaria procedente de 194 puntos de recogida distribuida entre ayuntamientos, colegios, entidades, asociaciones, instituciones y ONG.

Como otra de las novedades e incorporaciones, desde este miércoles, el Ejecutivo regional ha habilitado un Punto de Atención e Información, ubicado en el Hospi-

tal Zendal, que entre otros servicios ofrece información y atención general en español y en ucraniano de todos los servicios disponibles en la región. A su vez, este viernes se pondrá en marcha un servicio específico de atención ciudadana 012, con asistencia telefónica y gratuita de intérpretes, que estará operativo las 24 horas. Allí se podrán realizar distintas gestiones y trámites.

Vendidas 51 de las 191 parcelas del Plan Vive regional

E. P.

La Comunidad de Madrid ha vendido hasta el momento 51 de las 191 parcelas que sacó al mercado en 2020, por un importe de 66 millones de euros, dentro del Plan de venta de suelo público destinado a reactivar la economía de la región. El Ejecutivo regional ya ha licitado el 60% del total de estos terrenos y ha recibido ofertas prácticamente para el 100%. Asimismo, desde que se puso en marcha esta iniciativa, más de 400 inversores nacionales e internacionales han mostrado su interés en conocer los detalles, que están disponibles en el Portal del Suelo 4.0 de la Comunidad de Madrid.

Las parcelas de suelo público ofertadas se encuentran ubicadas en 20 municipios madrileños, y están destinadas a la construcción de viviendas, oficinas, uso comercial y hotelero o industrial, listas para edificar y con un valor estimado de 256 millones de euros. En este sentido, más de 60 empresas han consultado específicamente las asignadas a suelo industrial y terciario.

Inversión extranjera

La Comunidad de Madrid ha atraído el 77% de la inversión extranjera del sector inmobiliario en España durante los nueve primeros meses de 2021, con 600 millones de capital empleados. Según la consejera de Medio Ambiente, Vivienda y Agricultura, Paloma Martín, esto demuestra el liderazgo de la región.

Las marquesinas de las paradas de autobús se renovarán en diez años

Estarán fabricadas con materiales 100% reutilizados y reciclables

REDACCIÓN

El Consorcio Regional de Transportes renovará 9.000 marquesinas de paradas de autobuses interurbanos en

toda la región durante los próximos 10 años. Las marquesinas y postes de parada cuentan con un nuevo diseño de última generación, y están fabricados con materiales reutilizados y 100% reciclables, que incorporan, además, soluciones energéticas respetuosas con el medio ambiente. El objetivo es conseguir

un ahorro energético cercano al 80%.

Sistema NaviLens

Por otro lado, la Comunidad de Madrid continuará con la implantación del sistema de información NaviLens, una tecnología que interactúa de manera sencilla con el smartphone de los usuarios, y que supone una mejora en términos de accesibilidad para personas con visibilidad reducida e invidentes. Es un sistema de señalización pionero que funciona mediante una aplicación gratuita.



Visita a la fábrica de las marquesinas

MURPROTEC

Tratamientos definitivos contra la humedad

Aunque por fuera se vea bien, su interior pone en juego tu salud.

Las humedades son como las naranjas: lo esencial no está al azar de la vista.

Siempre que vas al mercado, te encuentras una persona escogiendo las naranjas más coloridas y brillantes pensando que son las mejores. Nada más distante de la realidad cuando las abre en el hogar.

Con las humedades es similar cuando solo lo arreglamos visualmente. Siguen apareciendo las manchas al poco tiempo; el moho, las enfermedades respiratorias crónicas y poniendo en peligro hasta la seguridad del hogar a nivel estructural.

Por ello es imprescindible eliminar de raíz el problema y solo confiar en los profesionales con certificados garantizados por escrito. Esta es la base definitiva para su eliminación.

NO tomes decisiones al azar, decide por la efectividad garantizada 100%.



Solicita tu diagnóstico gratuito, personalizado, in situ y sin compromiso

900 30 11 30
www.murprotec.es

IDEADO
FABRICADO EN
EUROPA



CONDENSACIÓN



CAPILARIDAD



FILTRACIONES



CALIDAD DEL AIRE



Más de
65
AÑOS DE
EXPERIENCIA
DESDE 1954

Delegaciones Murprotec en: España, Portugal, Francia, Bélgica, Holanda, Italia, Suiza y Luxemburgo



Empresa líder en España con certificaciones ISO 9001



Conferencia de Presidentes celebrada el pasado fin de semana en La Palma

El Gobierno central presentará una rebaja fiscal el 29 de marzo

El Consejo de Ministros aprobará ese día un plan de actuación nacional para paliar las consecuencias en España de la guerra de Ucrania • El Ejecutivo y las comunidades autónomas pactaron una posición común en La Palma

GENTE
@gentedigital

El Gobierno central presentará el próximo 29 de marzo un Plan Nacional para responder al impacto económico y social de la invasión de Ucrania, que incluirá rebajas de impuestos. En una entrevista televisiva, el presidente Pedro Sánchez señaló que en marzo habrá dos "fechas clave" en cuanto al mercado energético, en referencia a la reunión del Consejo Europeo que tendrá lugar entre el 24 y el 25 de marzo y el Consejo de Ministros del próximo 29 de marzo.

Acerca de la primera cita, Sánchez aseguró que confía en que se apoye la propuesta española de desacoplar el precio del gas del mercado eléctrico y ha considerado que la comunicación de la Comisión Europea de la semana pasada ha abierto la puerta a "una intervención del mercado del gas". En esa línea, indicó que desde enton-

ces el mercado gasista ya ha reaccionado y se ha abarataado un 42%. "Creo que hay una amplia mayoría de países, de todos los colores políticos, que apoyan la propuesta", aseveró Sánchez. En cuanto al Consejo de Ministros del próximo 29 de marzo, en el que se aprobará el mencionado Plan Nacional, subrayó que

PEDRO SÁNCHEZ
QUIERE QUE LA
UE INTERVENGA
EL MERCADO
DEL GAS

"va a haber rebajas fiscales", aunque no especificó más detalles.

Acuerdo

El anuncio de Sánchez llegó solo un día después del acuerdo al que el Gobierno central llegó con las autonomías en la Conferencia de Presidentes celebrada en La Pal-

ma. Además de la rebaja fiscal todavía sin determinar, los diferentes ejecutivos pactaron una respuesta a las consecuencias de la guerra de Ucrania en España. Sánchez señaló que, entre estas cuestiones, habrá iniciativas relacionadas con los refugiados ucranianos y la ciberseguridad, entre otros aspectos, avanzando también que el Ministerio de Asuntos Exteriores enviará a Ucrania un primer paquete de ayuda humanitaria de 23 millones de euros.

"Este plan será abierto y dinámico, y se irá configurando a través del diálogo que el Gobierno desarrollará con las comunidades autónomas, las fuerzas parlamentarias, las agencias sociales", señaló el texto aprobado.

ECONOMÍA

La AIReF señala que hay margen para bajar los impuestos

La presidenta de la Autoridad Independiente de Responsabilidad Fiscal (AIReF), Cristina Herrero, considera que España cuenta con "margen" para que el Gobierno apruebe una bajada de impuestos e impulse ayudas directas para hacer frente al impacto de la guerra en Ucrania por la invasión de Rusia.

Herrero considera que la buena marcha de la recaudación, unido a la reducción del ratio de deuda, da cierto margen para impulsar estas medidas, aunque ha insistido en la necesidad de abordar, al mismo tiempo, una estrategia de consolidación de las finanzas públicas a medio plazo en el ámbito nacional.

Impacto

Actualmente, la AIReF está evaluando el impacto del conflicto bélico en Ucrania para realizar una nueva revisión de sus previsiones macroeconómicas y fiscales en el Informe de la Actualización del Programa de Estabilidad Presupuestaria, que se publicará previsiblemente a principios del mes de mayo. El impacto del conflicto en España asociado a la exposición comercial y financiera podría ser "limitado", según Herrero.

POLÉMICA | DECLARACIONES EN LA PALMA

Ayuso pide ayudas directas con el dinero de Igualdad

Quiere que los 20.000 millones se entreguen a las familias • Ese dinero financia permisos de maternidad y ayudas a la escolarización

La presidenta de la Comunidad de Madrid, Isabel Díaz Ayuso, pidió que se suspendan temporalmente los impuestos que gravan la luz y el gas y que se destinen los 20.000 millones de las políticas de igualdad a ayudar a las familias

frente a la subida de precios. "Si quieren ayudar a la igualdad y a las mujeres, nada mejor que ayudarlas a afrontar la cesta de la compra y los gastos de energía con estos 20.000 millones", señaló la presidenta madrileña, que añadió que



Isabel Díaz Ayuso, en La Palma

llegó a cifrar en mil euros la cantidad que podría recibir cada familia.

Montero responde

La ministra de Igualdad, Irene Montero, pidió a Ayuso que explicara qué políticas concretas quería dejar de financiar, citando entre ellas los permisos de maternidad y paternidad, las ayudas para escolarizar a los niños de entre 0 y 3 años, la lucha contra la violencia machista, las subvenciones a la contratación o la eliminación de la brecha salarial.

Uno de cada cinco madrileños está en riesgo de exclusión

Un informe presentado esta semana por Cáritas alerta de que el porcentaje de población vulnerable ha crecido cinco puntos en dos años • Múltiples factores lo agravan

GENTE
@gentedigital

Más de un millón y medio de habitantes de la Comunidad de Madrid se encuentran en riesgo de exclusión social, el 22% de la población, lo que supone cinco puntos más que antes de la pandemia de covid-19, con un aumento del 25% de las situaciones de exclusión severa, que alcanza ya a 800.000 personas. Los más pobres han visto reducidos sus ingresos un 22% mientras que han crecido un 18% entre los más ricos.

Así lo asegura al menos el el 'Informe sobre exclusión y desarrollo social en la Comunidad de Madrid', de la Fundación Foessa, presentado esta semana por Cáritas.

Género y edad

Las probabilidades de sufrir exclusión social, con 275.000 horas en lo que se denomina "sociedad expulsada", se incrementan por razones de género, nacionalidad y etapa de crianza. La incidencia de la exclusión en los hogares sustentados por mujeres es del 23%, frente al 21% en el caso de los hombres. Además, los hogares monoparentales a cargo de mujeres presentan niveles del 33%, siendo especialmente intensa en menores de 45 años.

En cuanto a la nacionalidad, los hogares en los que la sustentadora principal es extranjera, la prevalencia de la exclusión es del 51%, frente al 17% en el caso de ser española. Las casas que tienen menores de edad triplican la tasa de vulnerabilidad.

Empleo

En el informe se apunta como factores de exclusión social en la Comunidad el impacto

MUJERES, NIÑOS Y EXTRANJEROS SON LOS QUE TIENEN MÁS POSIBILIDADES

LOS POBRES SON CADA VEZ MÁS POBRES Y LOS RICOS CADA VEZ MÁS RICOS

LAS CIFRAS

1,5

Millones
De madrileños están en riesgo de exclusión social, según este estudio

23%

Mujeres
Los hogares sustentados por mujeres tienen más riesgo de caer en la pobreza

50%

Incremento
Del número de hogares con todos sus miembros en paro, un total de 150.000

11%

Hogares
Son lo que han dejado de comprar medicinas por cuestiones económicas

14%

Madrileños
Tiene problemas de relaciones, cuando hace cuatro años eran el 5%

de la pandemia en el mercado laboral. A una inestabilidad laboral grave que se ha duplicado y alcanza ya a 169.000 familias, se une así la evolución especialmente negativa del paro de larga duración, que ha pasado de afectar al 30% de desempleados en 2018 al 39% de 2021, y un incremento del 50% de hogares con todos los miembros en paro, con 150.000 en total.

Vivienda

Los problemas relacionados con la vivienda afectan ya a una cuarta parte de la población de la Comunidad, con un crecimiento del precio al que se une el aumento del coste de los suministros básicos, especialmente la electricidad y el gas. De esta forma, según el informe, el 16% de los hogares en la región está por debajo del umbral de la pobreza severa tras pagar los gastos de la vivienda, lo que sitúa a más de 400.000 familias con una reducida capacidad económica para terminar el mes.

Salud

Respecto al factor de la salud, el problema más relevante que cita el informe es la falta de acceso a medicación o tratamientos a causa de problemas económicos, con el 11% de los hogares afectados, casi 300.000, que han dejado de comprar medicinas, prótesis, seguir tratamientos o dietas por problemas económicos. También destaca la tasa de exclusión entre las personas que padecen una enfermedad mental, con un 14% de familias madrileñas con algún miembro al que se le ha diagnosticado algún trastorno de este tipo, y que supera en 10 puntos la del conjunto de la población.



Presentación del informe

CRÍTICAS

Un escudo social "insuficiente"

Las medidas de las administraciones para intentar paliar la situación han evitado que el panorama fuera "mucho peor" que el actual pero, según han recalorado desde Cáritas, "no ha sido suficiente". La entidad pide una correcta compatibilidad entre el

acceso al Ingreso Mínimo Vital (IMV), que en septiembre de 2021 llegaba al 19% de la población en situación de pobreza severa, y la Renta Mínima de Inserción. También piden una correcta atención sanitaria a este sector de la población.

Relaciones

Pero si algo se ha visto erosionado ha sido la calidad de las relaciones. Si en 2018 afectaban al 5% de la población, ahora ese porcentaje se ha elevado nueve puntos hasta alcanzar el 14%. Han crecido el aislamiento y el conflicto social un 300%, aunque siguen siendo las relacionadas con malos tratos, malas relaciones dentro del hogar y embarazos adolescentes las que más han aumentado.

Vecinos del Sur protestan contra la ampliación del vertedero

Alrededor de 7.000 personas, según los organizadores, pidieron que no se construyan las nuevas instalaciones de la planta situada en Pinto ● Acudieron manifestantes procedentes de todos los grandes municipios de la zona

reclamaciones populares que ella misma encabezaba en 2019, pancarta en mano, antes de ocupar la dirección de la Mancomunidad". "Lejos quedan sus promesas de una implementación de políticas de residuos alternativas y sostenibles, con centros de tratamiento descentralizados de acuerdo con las leyes y directivas existentes", protestan.

Satisfacción

La manifestación concluyó en el céntrico Parque del Egido, epicentro de la movilización, donde se leyó un manifiesto que exige a Sara Hernández la retirada inmediata del proyecto de construcción de las seis macroplantas.

La Plataforma por el cierre del Vertedero se siente "enormemente satisfecha" por la altísima participación y re-

LOS ASISTENTES
CRITICARON LA
DECISIÓN DE LA
ALCALDESA
DE GETAFE

HABRÁ NUEVAS
MOVILIZACIONES
CONTRA EL
PROYECTO
PRÓXIMAMENTE

percusión de la manifestación y anuncia nuevas y mayores movilizaciones. La próxima se realizará en las mismas puertas de la Alcaldía de Getafe.

MÁS INFORMACIÓN

[gentedigital.es](https://www.gentedigital.es)

Toda la actualidad de la zona Sur en nuestra página web

EN BREVE



Ramón Jurado

PARLA

Críticas del alcalde a la Comunidad

El alcalde de Parla, Ramón Jurado, ha criticado esta semana que la Comunidad de Madrid aún no haya iniciado las obras de construcción del nuevo centro salud del barrio de Parla Este.

VALDEMORO

Dos heridos en una fiesta ilegal

La Guardia Civil y la Policía Local de Valdemoro desalojaron el fin de semana una fiesta ilegal celebrada en una nave industrial. En el evento se produjo una reyerta que acabó con dos heridos.

PINTO

El centro de La Tenería, en marcha

La Consejería de Sanidad señaló este lunes que el tercer centro de salud de Pinto, situado en el barrio de La Tenería "está en marcha" y en fase de revisión de la redacción del proyecto.

MEDIO AMBIENTE

GENTE

@gentedigital

Cientos de vecinos de las localidades del Sur de Madrid afectadas por el vertedero de Pinto, más de 7.000 según la plataforma que organizó el evento, llenaron el pasado domingo 13 de marzo las calles de la localidad pinteña para protestar contra su ampliación. La plaza David Martín, así como las calles y avenidas aledañas, se quedaron pequeñas para la marea humana que se manifestó contra los planes de Sara Hernández, alcaldesa de Getafe y presidenta de la Mancomunidad de Residuos del Sur.

Tras 36 años albergando el mayor vertedero de toda España, los ciudadanos, que llegaron desde lugares como Parla, Valdemoro, Móstoles, Alcorcón, Fuenlabrada, Leganés o Getafe, protestaron en contra de la construcción de seis nuevas macroplantas, "proceso que se ha iniciado de espaldas a la ciudadanía, sin llevarlo a votación en la asamblea de la Mancomunidad, y con la oposición de sus vicepresidentes que, o bien se han posicionado públicamente en contra o bien han



Protesta contra la ampliación del vertedero de Pinto

DENUNCIA

Pinto ya ha iniciado la vía legal

El alcalde de Pinto, Diego Ortiz, anunció el pasado mes de febrero que su Gobierno contratará los servicios de un bufete de abogados para iniciar la vía judicial y acudir a Europa si es necesario para frenar la ampliación del vertedero de la Mancomunidad de Residuos del Sur, a la que ha presentado su dimisión como vicepresidente.

dimitido directamente", han indicado los organizadores. Personas de todas las edades gritaron a lo largo del recorrido proclamas como "No queremos más olores ni contaminación" o "¡Pinto entero contra el vertedero!", portando carteles contra los planes de Sara Hernández, quien, en palabras de miembros de la plataforma, "desprecia las

Alcorcón conectará sus carriles bici

La red local se unirá con las de Móstoles y Leganés ● También se enlazarán los hospitales y los colegios con las estaciones de Cercanías

MOVILIDAD

REDACCIÓN

Alcorcón conectará su red ciclista con Móstoles y Leganés, para lo que contará con asistencia técnica en materia de movilidad que les ayudará en la elaboración de los

proyectos de los itinerarios ciclistas concedidos por los Fondos Europeos. Mediante la ejecución de estas vías ciclistas, se conectarán diversos centros de actividad con el Hospital de Alcorcón, el Hospital Quirón Sur, las estaciones de Cercanías de Alcorcón Central y Las Retamas,

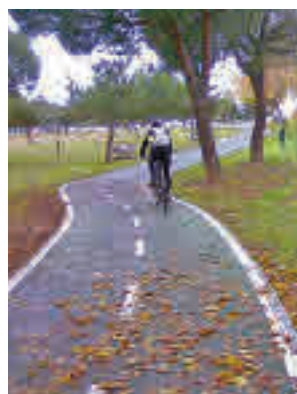

Carril bici

diferentes centros comerciales y colegios.

Aparcabicis

Las labores irán destinadas especialmente a garantizar la ejecución de los proyectos de movilidad sostenible para los que se han concedido Fondos Europeos, pero, además de ampliar la red ciclista, también se instalará una red de aparcabicis, que se situará en puntos estratégicos de los recorridos.

Oleada de atracos en las farmacias de la ciudad

MÓSTOLES

E. P.

La Policía Nacional ha detenido a los presuntos autores de diferentes atracos en farmacias cometidos en la misma semana en Móstoles. El pasado 8 de marzo los agentes recibieron dos llamadas prácticamente consecutivas de dos farmacias que habían sido

atracas. Los efectivos se desplazaron al lugar de los hechos y detuvieron al presunto autor, que al parecer había intentado robar en otros dos locales más unas horas antes.

Cuatro días más tarde se detuvo a otro individuo por los mismos hechos. La autoridad judicial decretó el ingreso en prisión de los dos detenidos.

Madrid enviará más de 60 toneladas de solidaridad

Más de 280 voluntarios clasifican en el Almacén de la Villa de Vicálvaro el material donado por particulares y empresas • El alcalde recorrió la nave

UCRANIA

M. A. N.
@gentedigital

La ciudad de Madrid mandará a Ucrania más de 60 toneladas de solidaridad en forma de ayuda humanitaria donada por particulares y empresas en apenas una semana. Así lo aseguró el alcalde de la

capital, José Luis Martínez-Almeida, en el transcurso de la visita que realizó el pasado 16 de marzo al Almacén de la Villa, situado en la calle de Ahumados, 27-Nave D (Vicálvaro), donde se mostró emocionado por la "infinita generosidad de los madrileños".

El mencionado espacio está siendo utilizado por el Consistorio para centralizar la recogida de material puesta en marcha el pasado 9 de



Un momento de la intervención del alcalde, José Luis Martínez-Almeida

marzo, canalizada a través de las Juntas de distrito y de empresas vinculadas a la asociación sin ánimo de lucro Madrid Futuro. El primer edil fue acompañado por miembros

del equipo de Gobierno, así como por el primer secretario de asuntos económicos de la Embajada de Ucrania en Madrid, Dmytro Lozyskyi, y por el director de

MÁS INFORMACIÓN

gentedigital.es

Toda la actualidad de los distritos de Madrid, en nuestra web

LOS PRODUCTOS RECIBIDOS SON COMIDA, ROPA, O DE PRIMEROS AUXILIOS

HAN SIDO NECESARIOS 500 TURNOS EN UNA SEMANA PARA SU CLASIFICACIÓN

la Fundación Madrid Futuro, Pablo Vázquez. Sobre el terreno, pudo conocer cómo se ha organizado el trabajo de clasificación y embalaje de los productos recibidos por categorías. Detrás de esta selección están "más de 280 miembros de Voluntarios por Madrid que se han organizado en 500 turnos durante la última semana", explicó Almeida.

Por otro lado, Cibeles está trabajando con diversas organizaciones para ver la forma más eficaz de hacer llegar toda esta ayuda que "va a ir al corazón de Ucrania".

Recorridos en torno a San Isidro gracias a Pasea Madrid

La primera de las dos temporadas del programa municipal de visitas guiadas comenzará en abril

CULTURA

M. A. N.

Pasea Madrid, el programa de visitas guiadas del Ayuntamiento, regresa con recorridos gratuitos por espacios de interés de la ciudad, que este 2022 llegarán a la figura de San Isidro con motivo del cuarto centenario de su canonización, al Paisaje de la Luz o al búnker del parque de El Capricho. Entre las novedades del programa de este año figura la inclusión, por primera vez, de la visita a las Casas Consistoriales de la Plaza de la Villa y dos recorridos organizados en torno a la figura del patrón de Madrid.

La edición de este año, que presentó el pasado mié-



La Plaza de la Villa será una de las paradas obligadas

les 16 de marzo la delegada de Cultura, Turismo y Deporte, Andrea Levy, tendrá dos temporadas. La primera se inicia el 1 de abril y se prolongará hasta julio, y su plazo de inscripción ya está abierto en la web Reservaspatrimonio.es. Por su parte, segunda temporada tendrá lugar entre los meses de septiembre y di-

ciembre e incluirá itinerarios por 13 distritos del extrarradio.

Aumento de aforo

La nueva edición cuenta con más de una treintena de itinerarios y su aforo ha aumentado notablemente, con plazas para más de 33.000 personas frente a las 25.000 de 2021.

SER2

Madrid Oeste
102.3 FM

Elige **SER Madrid Oeste** como tu emisora favorita

Escucha en directo

Participa por E-mail o WhatsApp

Todos los programas

Cadena SER. La fuerza de la voz

Notas de audio
670 06 96 85

102.3 FM

www.serv2.es

APP

FÚTBOL | LIGA SANTANDER

La inercia sigue teñida de blanco

El Real Madrid recibe al Barcelona este domingo buscando su séptimo 'Clásico' consecutivo sin conocer la derrota

● Por su parte, el Barça tratará de generar dudas en el camino blanco hacia el título

F. QUIRÓS

francisco@gentedigital.es

La jornada 28 de la Liga Santander arrojó, entre otras muchas cosas, dos certezas en la zona alta de la clasificación: que el Real Madrid sigue siendo el candidato más fiable para conquistar el título, y que el Barcelona continúa creciendo de la mano de Xavi Hernández.

En medio de esas dos dinámicas positivas se cruza un nuevo 'Clásico', el tercero de la presente temporada, para poner a blancos y azulgranas ante uno de esos posibles puntos de inflexión de la temporada. Un triunfo de los pupilos de Ancelotti este domingo (21 horas) no solo les serviría para, como mínimo, mantener el colchón de 10 puntos sobre el segundo clasificado, sino que, además, volvería a generar dudas en el camino del eterno rival ha-

CHAMPIONS

Otro 'Clásico' femenino, con sello europeo

El pasado domingo 13 el Barcelona entonaba el alirón en la Liga Iberdrola tras golear al Real Madrid (5-0). Nueve días después, el equipo blanco tendrá la oportunidad de desquitarse, además, en un escenario diferente y con un premio apetecible. Valdebebas acogerá el martes 22 (21 horas) la ida de los cuartos de final entre los dos representantes españoles. Las jugadoras de Alberto Toril tratarán de buscar un resultado positivo que les permita afrontar con garantías la vuelta del día 30 que se disputará en el Camp Nou.



Kroos disputa un balón con Gavi en el partido jugado el pasado 24 de octubre en el Camp Nou

cia la clasificación para la próxima Champions League. Por su parte, el vestuario del Barcelona es consciente de que un triunfo en el Bernabéu confirmaría su mejoría, al tiempo que daría una alegría a una afición que ya ha sufrido varias decepciones en el año I de la era post-Messi.

Tres años después

Al margen de la diferencia entre ambos en la tabla (15 puntos, aunque el Barça tiene aún un choque pendiente), el

EL ÚLTIMO TRIUNFO DEL BARÇA EN UN 'CLÁSICO' FUE EN 2019 (0-1)

DESDE ENTONCES, UN EMPATE Y CINCO TRIUNFOS DEL REAL MADRID

poso que han dejado los 'Clásicos' más recientes es de un dominio del conjunto madridista. Desde la derrota por 0-1 el 2 de marzo de 2019, los blancos han salido airoso del resto de enfrentamientos, con un balance contundente: un empate y cinco triunfos.

Así, en la pasada temporada el Real Madrid se imponía tanto en el Camp Nou (1-3) como en Valdebebas (2-1), ratificando una trayectoria que ya venía dibujándose desde la 2019-2020, cuando el

partido de la Ciudad Condal se cerró sin goles y el del Bernabéu, a pocos días de decretarse el confinamiento, se saldaba con victoria por 2-0.

Hasta el momento, este curso no ha supuesto un cambio de inercia, toda vez que el 'Clásico' jugado en el Camp Nou el pasado 24 de octubre acabó 1-2 y las semifinales de la última Supercopa de España con 2-3 tras la prórroga. El domingo, a eso de las 23 horas, sabremos si el guion de esta película ha variado.

FÚTBOL | LIGA SMARTBANK

Sandoval se estrena en el Fernando Torres

El Fuenlabrada apura sus opciones de permanencia recibiendo al Málaga

F.Q.

La llegada de José Ramón Sandoval al banquillo del Fuenlabrada no hizo bueno aquello de 'entrenador nuevo, victoria segura'. La derrota por

2-1 en Zaragoza deja a los azulones con una desventaja de nueve puntos respecto a la zona de permanencia, cuando quedan por disputarse once jornadas.

La primera de ellas tendrá lugar este sábado 19 (16 horas) con motivo de la visita al Fernando Torres del Málaga, uno de los equipos que también está sufriendo para

confirmar su continuidad en la categoría de plata.

Mejoría

Quien sí se hizo con los tres puntos la semana pasada fue el Alcorcón, que obtenía a costa del Huesca (1-0) su tercer triunfo de la temporada. Aun así, el cuadro alfarero sigue como colista, a 18 puntos de la zona de salvación que

ahora marca el Sporting. Este domingo (14 horas), el Alcorcón tratará de dar continuidad a esta dinámica en su visita al Amorebieta.

Un poco más tarde, a las 18:15, el Leganés recibirá en Butarque al Sporting, con el objetivo de distanciarse de manera casi definitiva de la zona de peligro y, por qué no, soñar con el 'play-off'.



El técnico de Humanes debutó con derrota



El Leganés solo ha podido sumar 4 puntos este curso

VOLEIBOL | LIGA IBERDROLA

El Europa dice adiós a la máxima categoría

El Leganés se despide de la temporada y de la Liga Iberdrola recibiendo al CV Sayre CC La Ballena • El Alcobendas viaja a La Rioja

F. Q.
francisco@gentedigital.es

Aunque los resultados no hayan estado de su lado, el CV Leganés recordará para siempre la temporada 2021-2022 por el hecho de que su equipo senior femenino se codeó con los mejores conjuntos del panorama nacional. La aventura toca a su fin este sábado 19 (19 horas) y lo hace, además, en casa, en el Pabellón Europa.

El calendario ha querido que el equipo que dirige Ilde-

fonso García se despida de la máxima categoría al calor de sus aficionados, recibiendo al CV Sayre CC La Ballena, otro de los conjuntos que ha pasado la presente temporada echando cuentas de cara a la permanencia, aunque el

192

Puntos: Meriyén Serrano ha sido la jugadora del Leganés más acertada en ataque

pasado fin de semana pudo respirar aliviado tras confirmarse que el CVB Barça acompañará al Leganés en el descenso a la Superliga 2.

Sabor agrídulce

Tampoco habrá nada juego, salvo la honra, para el Feel Volley Alcobendas en esta última jornada. En un año un tanto complicado con relevo en el banquillo y bajas difíciles de reemplazar, el conjunto alcobendense no ha tenido la regularidad deseada para pelear por los objetivos ambiciosos del curso anterior. Su último compromiso tendrá lugar este sábado (19 horas) en la pista de un Osacc Haro Rioja Vóley que tiene todo a su favor para acceder a los 'play-offs' por el título.

EN BREVE

RUGBY | LIGA IBERDROLA

El CR Pozuelo puede ayudar a sus vecinas

El conjunto pozuelero, cuarto en la clasificación, visita este domingo al segundo, el Corteva Cocos Rugby, principal perseguidor del líder, un CR Majadahonda que recibe al Residencia Rialta.

ATLETISMO | PRUEBA POPULAR

Madrid se moja con la Carrera del Agua

La Carrera del Agua regresa este domingo 20 de marzo de la mano de Canal de Isabel II, que ha recuperado esta competición con un único circuito de 10 000 metros íntegramente urbano.

F1 | GP DE BAHRAIN

Sainz, a refrendar las buenas sensaciones

El Mundial de Fórmula 1 arranca este domingo 20 (16 horas) con muchas incertidumbres por el cambio de reglamentación. Carlos Sainz ha cuajado una buena pretemporada.

MOTOGP | GP DE INDONESIA

Jorge Martín busca sus primeros puntos

Este domingo (8 horas) se disputa la segunda prueba del Mundial, con el piloto madrileño tratando de resarcirse del abandono sufrido en Losail por un incidente de carrera con Bagnaia.

BALONCESTO | LIGA ENDESA

El Urbas se mete en serios apuros

El conjunto fuenlabreño cayó a puestos de descenso antes de recibir este sábado al UCAM Murcia • El Real Madrid también juega como local

F. Q.

A falta de once jornadas para el final de la fase regular (y un puñado de partidos aplazados), la zona baja de la clasificación de la Liga Endesa no puede estar más comprimida. La reacción de equipos como el Coosur Real Betis y, sobre todo, el Surne Bilbao Basket ha dejado un panorama preocupante para el Urbas Fuenlabrada, penúltimo clasificado con un balance de 7-16. La mala noticia es que el colista, el Betis, está a tiro de una sola victoria y con un partido me-

nos; la buena, que actualmente los fuenlabreños están empatados con Andorra y Burgos, además de tener a un solo triunfo a Unicaja, Obradoiro y Zaragoza. El panorama podría comenzar a aclararse este sábado (18 horas) con el Urbas-UCAM Murcia.

Ya en la jornada del domingo, el Real Madrid recibirá al BAXI Manresa (12:30 horas) con la intención de dar continuidad a la buena imagen mostrada en Burgos, para seguir con su pulso por el liderato con el Barcelona.



Los fuenlabreños son penúltimos

FÚTBOL SALA | PRIMERA DIVISIÓN

El calendario de Inter se empina

El equipo de Torrejón de Ardoz recibe este sábado a ElPozo Murcia • El martes tendrá que visitar al Jimbee Cartagena, tercer clasificado

F. Q.
Después de varias semanas fuera de las ocho primeras plazas, el Inter Movistar va recuperando parte del terreno

perdido, gracias a resultados tan positivos como el triunfo del pasado sábado en la cancha del Viña Albali Valdepeñas (3-5), segundo clasificado.



Triunfo clave en Valdepeñas

Este sábado (18:30 horas), el conjunto de Tino Pérez vuelve al Jorge Garbajosa para recibir a ElPozo Murcia, en un partido que siempre tiene morbo.

Un 'coco'

En la carrera de fondo que está siendo asegurarse un puesto en el próximo 'play-off', el Inter tendrá otro examen complicado el martes 22. En esa ocasión su rival será el Jimbee Cartagena, tercero en la tabla y uno de los equipos que derrotó a Inter en la primera vuelta (2-5).

BALONCESTO | LIGA FEMENINA ENDESA

Últimos test antes del parón para la Copa

GENTE

La Copa de la Reina ya asoma en el horizonte (arranca el próximo jueves 24), pero antes de pensar en la gran cita de Granada, el Movistar Estudiantes tendrá que hacer frente a un nuevo compromiso de la Liga Femenina Endesa. Será este domingo 20 (14 ho-

ras) cuando reciba en Magariños al Kutxabank Araski, un rival directo por meterse en los 'play-offs'.

Más apurada es la situación de un Innova-tsn Leganés que visita este sábado (19 horas) a otro rival de la zona baja, el Tenerife, con la baja segura de Sara Sánchez.

Personalidad a borbotones y un estilo tan propio como inconfundible. Esa es la receta que ha llevado a María Peláe al estrellato. La artista malagueña ha tenido tiempo en los últimos meses para participar en la novena temporada de 'Tu cara me suena' y, además, preparar un nuevo álbum, 'La folcrónica', que salió a la venta el pasado 11 de marzo y que está "hecho con muchísimo cariño e ilusión".

En 2016 recurriste el 'crowdfunding' para lanzar 'Hipocondría'. Cómo ha cambiado tu vida en este tiempo hasta publicar un nuevo álbum.

La verdad es que sí, ha cambiado muchísimo, pero como no me olvido de todo, han sido muchos años de pico y pala, cada cosita la agradezco muchísimo.

El disco salía a la venta el pasado 11 de marzo. Para el público que aún no haya podido escucharlo, ¿qué se va a encontrar en este álbum?

Se va a encontrar un mejunje bastante importante, porque hay mucha 'flamencura' y también mucho de lo que hemos acostumbrado al público, tipo 'Mi tío Juan', 'La niña', 'Y quién no'... Es un disco muy alegre, pero muy 'sentío', como yo.

En la cuenta atrás del lanzamiento, se dio a conocer el título de las canciones, pero no las colaboraciones, a excepción de NIA. ¿A qué se debe?

Era simplemente por darle un poco de 'hype', como dicen los modernos. Estoy muy contenta por las colaboraciones con las que he podido contar, son todas mujeres de arte a las que admiro y quiero muchísimo. Ya se lanzaron las colaboraciones con NIA o Sandra Carrasco, y voy a tener la suerte de tener otras con Pastora Soler, Vanesa Martín, el grupo Las Niñas... Estoy contentísima de que me hayan tendido la mano y encima el disco está, al 95 %, producido por Alba Reig. Así que hay mucho de sentimiento de mujer.

Hablando de ese sello femenino, ¿crees que en la industria musical la mujer tiene el papel que merece?

Evidentemente falta mucho cuando esto que estoy diciendo supone un novedad. Es novedoso que casi todos los temas los haya producido una mujer, es novedoso que solo haya colaboraciones femeninas, que no impide que admire a muchísimos compañeros, pero en este disco se ha decidido así, y encima he tenido la suerte y la sororidad de otras compañeras que llevan una gran carrera artística. Queda muchísimo por hacer, pero estamos en el camino.

Tu esencia flamenca se nota en el disco pero en 'Cómo están las cosas', se aprecia una parte de salsa. Tu música marida bien con otros estilos.

Recurro mucho a una frase de René Residente y que aparece en una canción, 'El tanguillo del desahogo': "No es el estilo, es el artista, y es justo eso lo que te

JUEGO DE PALABRAS:

Sobre el título del disco, Peláe explica que ella es "una folclórica que cuenta qué pasa hoy"



MARÍA PELÁE

"La mujer no tiene el papel que merece en la industria"

La artista malagueña publica su segundo álbum, 'La folcrónica', cuya gira incluye doble cita en la Comunidad de Madrid ● Asegura que su paso por 'Tu cara me suena' le ha servido para comprobar nuevas facetas artísticas

ENTREVISTA DE FRANCISCO QUIRÓS SORIANO (@FranciscoQuiros)

"TU CARA ME SUENA'
HA SIDO UN VIAJE
MARAVILLOSO EN EL QUE
HE APRENDIDO MUCHO"

"QUEREMOS QUE LA
GENTE SE MARCHE DE
LOS CONCIERTOS UNA
'MIAJITA' MÁS FELIZ"

despista". Creo que siendo una misma se puede encajar en muchas cosas de las que, además, has aprendido mucho desde pequeña. Siempre he escuchado mucha música latina, además del flamenco.

¿Cómo has vivido la experiencia de 'Tu cara me suena'?

Ha sido un viaje maravilloso, que me ha enseñado a marchas forzadas. Nunca en mi vida me había visto en un 'reality' ni en ese tipo de exposición, para mí ha sido todo muy nuevo. Pero como hemos

creado una gran familia entre los participantes, no hemos estado al tanto de lo que se decía fuera, ni sabíamos qué puntuación teníamos cada uno. En ese sentido ha habido mucho compañerismo, llegando al punto de que surgió con NIA esta colaboración. Lo hemos gozado, lo hemos disfrutado muchísimo.

Desde el punto de vista artístico, el hecho de haberte metido en la piel de otros artistas y géneros, ¿te ayuda a crecer?

He comprobado que hay cosas que no pensaba que pudiera llegar a hacer si no me llegan a poner en esta tesitura. Por ejemplo, me tocó cantar una canción de Madonna, cuando en mi vida he cantado en inglés. Son situaciones en las que te ves y piensas que, si lo has podido sacar adelante, debes quedarte con lo bueno e incluso añadirlo a tu propio espectáculo.

En Madrid te podrá ver el público el 26 de marzo en el Teatro Auditorio de Alcobendas y el 11 de mayo en el Nuevo Apolo. ¿Qué puede esperar la gente de estos conciertos?

No se van a aburrir. En estos dos últimos años de gira he ido con libreta y lápiz para estar muy atenta a la reacción del público. He hecho una mezcla de todo ello con los temas nuevos que va a dar como resultado un show redondo. Queremos que la gente que venga se vaya al menos una 'miajita' más feliz.



AGENDA CULTURAL | EVENTOS EN LA REGIÓN



LA APARIENCIA NO ES SINCERA: Antonio Simón dirige una adaptación de la tragicomedia de Harold Pinter protagonizada por Joaquín Climent, Álex Barahona y Juan Díaz que trata sobre las relaciones personales, la comunicación, el poder y la corrupción. La trama narra cómo Aston invita a Davies, un vagabundo, a su apartamento tras rescatarlo de una pelea en un bar. Pronto Davies muestra su verdadero carácter, revelándose como una persona oportunista, racista y egoísta.

MADRID >> Teatro Bellas Artes | De miércoles a domingo, hasta el 24 de abril | Precio: 17-28 euros



HUMOR ENTRE LA RUTINA: 'Hoy puede ser mi gran noche' apela al musical para contar la historia de Tomasa, dueña de una tienda de abastos desde hace más de 40 años, a quien el género que vende ha comenzado a hablarle.

COSSLADA >> Teatro Municipal | Sábado 19, 19 horas | Precio: 14-16 euros



UNA APUESTA SEGURA: El show 'Mayumana Currents' fue creado para el Festival de la Luz de Jerusalén y está inspirado en la disputa histórica que mantuvieron los dos empresarios e inventores Thomas Alva Edison (creador de la corriente continua) y Nikola Tesla (corriente alterna).

LEGANÉS >> Teatro José Monleón | Viernes 18, 20 horas | Precio: 12 euros



LOCURA Y TALENTO: Yllana deja su inconfundible sello en 'The Royal Gag Orchestra', un show donde un director bipolar, Josef Von Ramik, se topa con un reputadísimo violinista concertino, Gaspar Krause, conocido por su enorme e insufrible ego.

LAS ROZAS >> Auditorio Joaquín Rodrigo | Sábado 19, 20 horas | Precio: 12 euros

CARTAS DE AMOR ENTRE GALDÓS Y PARDO BAZÁN

'Galdós enamorado' es una divertida comedia sobre la relación sentimental que mantuvieron ambos escritores.

POZUELO DE ALARCÓN >> MIRA Teatro | Sábado 19, 19:30 | 18 euros

'DURME', EN EL FESTIVAL DE MÚSICA SACRA

Un recorrido por las pasiones con melodías que en el siglo XV los judíos sefarditas extendieron por toda la geografía.

GETAFE >> Espacio Mercado | Sábado 19, 20 horas | Entrada libre



EN LA MENTE DE RODARI: La Compañía Trastapillada reflexiona en 'Rumbo Rodari' sobre cuál hubiera sido la lúcida mirada del escritor y pedagogo en relación a la inesperada vorágine de mascarillas, geles hidroalcohólicos, PCRs, confinamientos y desconfinamientos.

ALCALÁ DE HENARES >> Centro Sociocultural Gilitos | Domingo 20, 12:30 horas | Precio: 8 euros

HOMENAJE SENTIDO AL MAESTRO JOSÉ GUILLÉN

El Festival de Bandas de Colmenar alcanza su XVIII edición en una jornada tan emotiva y especial.

COLMENAR VIEJO >> Auditorio Municipal | Sábado 19, 20 horas | 9-12 €

EL TRAMPANTOJO SE INSTALA EN EL THYSSEN

Una muestra con las 57 obras que mejor representan esta técnica pictórica que engaña a la vista.

MADRID >> Museo Thyssen | Hasta el 22 de mayo | Entrada: 13 euros



PRODUCCIÓN: Desde 1950 la producción de plásticos ha pasado de los 2 millones de toneladas hasta los 348 en 2017 en una industria mundial que asciende a 522.600 millones de dólares

CALENTAMIENTO GLOBAL

Plantar árboles en sabanas no es eficaz contra el cambio climático

E.P.

Una de las estrategias propuestas en la lucha contra el cambio climático es aumentar la cobertura arbórea en las sabanas del mundo para aumentar la captación de dióxido de carbono atmosférico. Sin embargo, un nuevo estudio sobre las sabanas africanas, dirigido por la Universidad de Yale y publicado en la revista 'Nature', sugiere que este enfoque es mucho menos eficaz de lo que se estimaba. Las sabanas cubren aproximadamente una quinta parte de la superficie terrestre del planeta. Dado que tienen menos árboles que los bosques, se han convertido en objetivo por su potencial para capturar carbono. Algunos estudios prevén que la forestación de las sabanas del mundo podría capturar 280 toneladas de carbono por hectárea, una cifra que supone que las sabanas tropicales almacenarían tanto carbono como los bosques tropicales.

No obstante, este estudio reveló que el aumento de la cubierta arbórea en las zonas de sabana capturaba mucho menos carbono del que se había estimado anteriormente. A pesar de un hipotético aumento del 78% de zonas con árboles, esta estrategia sólo capturó un 35% más de carbono en general.

pleto de los plásticos, el diseño de productos y materiales reutilizables y reciclables, y la necesidad de una mayor colaboración internacional para facilitar el acceso a la tecnología, el desarrollo de capacidades y la cooperación científica y técnica.

Conocimiento

Así, a finales de 2022 el Programa de las Naciones Unidas para el Medio Ambiente (PNUMA) convocará un foro abierto a todas las partes interesadas para compartir conocimientos y mejores prácticas en diferentes partes del mundo. La directora ejecutiva del PNUMA, Inger Andersen, ha celebrado que este día marca "un triunfo del planeta sobre los plásticos de un solo uso". "Este es el acuerdo ambiental más importante desde el de París", enfatizó.

D. NEBREA
@dnebreda

MEDIO AMBIENTE | CONTAMINACIÓN

La ONU busca un acuerdo para acabar con el plástico

El objetivo es la firma de un pacto vinculante al igual que el Acuerdo del Clima de París • Un comité internacional comenzará a trabajar este año para la redacción del texto final, que estará listo en 2024

LA ISLA DE PLÁSTICO DEL PACÍFICO TIENE EL TAMAÑO DE DOS VECES FRANCIA

Una isla de plástico se encuentra flotando en el océano Pacífico. Es tan grande que duplica el tamaño de Francia. De hecho, entre la comunidad científica ya se la conoce como el séptimo continente. Con sus 1,6 millones de kilómetros cuadrados es el mayor exponente del problema al que se enfrenta el planeta: los residuos de plástico. Para paliarlo, 175 países de la ONU han logrado aprobar un acuerdo jurídicamente vinculante para poner fin a la contaminación por este tipo de residuos.

El texto pactado se basa en tres proyectos de resolu-

ción planteados por varias naciones y establece la creación de un Comité Internacional de Negociación (INC, por sus siglas en inglés) que comenzará a trabajar este mismo 2022 para completar un proyecto de acuerdo global

vinculante que deberá estar listo para finales de 2024.

El objetivo es lograr un instrumento legalmente vinculante, como lo es el Acuerdo del Clima de París, que refleje diversas alternativas para abordar el ciclo de vida com-

REUTILIZACIÓN | PUNTOS LIMPIOS DE PROXIMIDAD

Madrid, ejemplo de reciclaje para Portugal, Italia y EAU

La capital exporta su modelo de punto limpio de proximidad a otras ciudades

E.P.

El punto limpio de proximidad de la ciudad de Madrid, que según la Concejalía de Medio Ambiente fomenta y acerca el reciclaje a los ciudadanos, ha aterrizado en las

ciudades de Cascais (Portugal), Padova (Italia) y Sharjah (Emiratos Árabes Unidos). El Ayuntamiento adquirió en 2018 la patente del diseño industrial y son varios lugares los que han reclamado el modelo para su fabricación. Asimismo, en España han sido las ciudades de Cádiz, Elche y Colmenar de Arroyo, esta última dentro de la Comunidad de Madrid, quienes apostaron

por este modelo de gestión de residuos para su implantación.

El objetivo de los puntos limpios de proximidad es ofrecer a los ciudadanos un sistema de gestión de sus residuos más cercano y cómodo con el fin de conseguir una mayor implicación sobre el reciclaje entre la población. Este sistema complementa a los grandes puntos limpios fijos y móviles ubicados por toda la ciudad. En total, hay 70 instalados.

Tipos de residuos

En estos contenedores se pueden depositar hasta 12



Punto limpio de proximidad AYTO. MADRID

tipos de residuos para su posterior reutilización y reciclaje, que van desde libros y revistas, pequeños aparatos electrónicos y eléctricos, cartuchos de tinta, aceite de uso doméstico, lámparas de bajo consumo y fluorescentes, discos compactos y DVD, radiografías, aerosoles, cápsulas de café o tapones de plástico. Tiene unas dimensiones de 3,9 metros de ancho por 1,4 de alto y 0,9 de fondo.

Durante 2021, en los puntos limpios de proximidad de Madrid se recogieron 394 toneladas de residuo, lo que supone un 2% de aumento respecto al año 2020.

CRUCIGRAMA BLANCO

1	2	3	4	5	6	7	8	9	10
1									
2									
3									
4									
5									
6									
7									
8									
9									
10									

Horizontales:

- 1. Ilustres, esclarecidos, afamados. Mil romanos.
- 2. Nave. No. Está en el firmamento junto a su hermana pequeña.
- 3. Estrato de una sociedad.
- 4. Fósforo. Vulgarismo que se utiliza en vez de adelante. La primera.
- 5. Principal fuente de teína. Pensarás.
- 6. Cero. Vocal. Uno. Al revés, letra griega.
- 7. Coger. Portugal. Deidad egipcia.
- 8. Marchar. Lo utilizas para comer casi cualquier alimento menos la sopa.
- 9. Los osos más tranquilos.
- 10. Cocinen con fuego vivo. Santo. Vocal.

Verticales:

- 1. Torpe. Tipo de cerveza con alta graduación.
- 2. Servidor conectado a la red con el objeto de almacenar datos. España. Dios olímpico de la guerra.
- 3. Arma defensiva del cuerpo que puede ser de cuero, malla, etc. Campeón. Nota musical.
- 4. 50 romanos. Mohamed ... famoso boxeador. Localidad keniana famosa por sus corredores.
- 5. Falta de madurez.
- 6. Poseen. Nosotros.
- 7. Oxígeno por la mitad. Necrosis Tubular Aguda. La usas en el gimnasio para ponerte fuerte.
- 8. Hacendado poseedor de una manada de caballos en las novelas de El Coyote. Regalo, presente.
- 9. Voz de los arrieros. Arroz valenciano.
- 10. Son las bases de cualquier pizza. Voz de mando. Uno.

SUDOKUS

6	2	8	1			3	7	5
	7	3				1	6	4
1			3				2	
5			6		7	4	9	
3	9		5	1	4			2
	4		9					
8	3		2	6		7		9
7	6	2		9	5		3	1
			9		3	8	2	5

1	5	7						8
	6	2			4	5		
4					5			
7	2		9			6		5
8	3	6	2	5				
5		9				2		3
			5				4	
	4			3		7	2	1
	7		4		1	3		9

Cómo jugar:

Complete el tablero de 81 casillas (dispuestas en 9 filas y columnas). Deberá rellenar las celdas vacías con los números que van del 1 al 9, de modo que no se repita ninguna cifra en cada fila ni en cada columna o cuadrado.

SOLUCIONES

CRUCIGRAMA:

T	N	V	S	N	E	S	V	
S	O	S	O	Z	E	R	E	d
R	O	G	E	N	E	L	R	I
V	R	d	R	I	S	V		
S	V	R	E	O	I	E	L	
V	E	L	N	V	T	V	d	
S	O	I	N	E	W	V	I	S
V	S	O	I	N	O	V	N	
W	S	O	L	I	T	O	N	T

SUDOKU ABAJO:

6	2	8	1			3	7	5
	7	3				1	6	4
1			3				2	
5			6		7	4	9	
3	9		5	1	4			2
	4		9					
8	3		2	6		7		9
7	6	2		9	5		3	1
			9		3	8	2	5

SUDOKU ARRIBA:

1	5	7						8
	6	2			4	5		
4					5			
7	2		9			6		5
8	3	6	2	5				
5		9				2		3
			5				4	
	4			3		7	2	1
	7		4		1	3		9

● Sube | ● Se mantiene | ● Baja



HORÓSCOPO DE LA SEMANA

<p>ARIES 21 MAR – 20 ABR</p> <p>● SALUD: ●●●●●</p> <p>● DINERO: ●●●●●</p> <p>● AMOR: ●●●●●</p>	<p>CÁNCER 22 JUN – 22 JUL</p> <p>● SALUD: ●●●●●</p> <p>● DINERO: ●●●●●</p> <p>● AMOR: ●●●●●</p>	<p>LIBRA 22 SEP – 22 OCT</p> <p>● SALUD: ●●●●●</p> <p>● DINERO: ●●●●●</p> <p>● AMOR: ●●●●●</p>	<p>CAPRICORNIO 23 DIC – 21 ENE</p> <p>● SALUD: ●●●●●</p> <p>● DINERO: ●●●●●</p> <p>● AMOR: ●●●●●</p>
<p>TAURO 21 ABR – 20 MAY</p> <p>● SALUD: ●●●●●</p> <p>● DINERO: ●●●●●</p> <p>● AMOR: ●●●●●</p>	<p>LEO 23 JUL – 22 AGO</p> <p>● SALUD: ●●●●●</p> <p>● DINERO: ●●●●●</p> <p>● AMOR: ●●●●●</p>	<p>ESCORPIO 23 OCT – 21 NOV</p> <p>● SALUD: ●●●●●</p> <p>● DINERO: ●●●●●</p> <p>● AMOR: ●●●●●</p>	<p>ACUARIO 22 ENE – 21 FEB</p> <p>● SALUD: ●●●●●</p> <p>● DINERO: ●●●●●</p> <p>● AMOR: ●●●●●</p>
<p>GÉMINIS 21 MAY – 21 JUN</p> <p>● SALUD: ●●●●●</p> <p>● DINERO: ●●●●●</p> <p>● AMOR: ●●●●●</p>	<p>VIRGO 23 AGO – 21 SEP</p> <p>● SALUD: ●●●●●</p> <p>● DINERO: ●●●●●</p> <p>● AMOR: ●●●●●</p>	<p>SAGITARIO 22 NOV – 22 DIC</p> <p>● SALUD: ●●●●●</p> <p>● DINERO: ●●●●●</p> <p>● AMOR: ●●●●●</p>	<p>PISCIS 22 FEB – 20 MAR</p> <p>● SALUD: ●●●●●</p> <p>● DINERO: ●●●●●</p> <p>● AMOR: ●●●●●</p>





SELLO 'HAMLET':
El título y la esencia de la obra apuntan al espíritu de una de las grandes obras de Shakespeare

“EL SENTIDO DEL HUMOR ES NECESARIO PARA OXIGENAR CEREBRO Y ALMA”

“EL TEATRO NECESITA A GENTE COMO ECHANOVE; ES UN GRAN CAPITÁN”

poder oxigenar tu cerebro y tu alma”, valora la actriz Lucía Quintana, quien da vida sobre las tablas a María Tura.

Puntos fuertes

Sobre esa cuestión, la de la perspectiva humorística, Juan Echanove apela a “dar un espacio en nuestra vida para contemplar el rasgo de nuestra tragedia con una

cierta distancia y sentido del humor. Somos el país de Valle-Inclán, de Cervantes, de Quevedo y somos el país de Rafael Azcona, somos expertos en desdramatizar incluso los episodios más horrorosos, y no hay que renunciar a ello”.

Apoyado en la hilaridad de determinadas situaciones algo rocambolescas, como un triángulo amoroso, se va dibujando una historia

en la que todo cuenta, incluidos los propios aspectos del montaje. “Hay otra función detrás de la propia función”, apunta Nicolás Illoro, otro de los miembros de un elenco en el que Juan Echanove juega un doble rol, el de intérprete y director, que valoran muy positivamente. “Es importante que un director sepa de muchas cosas, pero sobre todo de dirigir a actores y qué supone el oficio, especialmente para transmitir qué quiere que hagas. Juan tiene mucha práctica en ambas cosas, lo hace fácil, es entendible”, destaca Nicolás Illoro, una teoría que también comparte su compañera Lucía Quintana: “Aparte de saberse las todas y de saber cómo manejar a un actor, humanamente es una persona muy generosa. Es un gran capitán, sabe llevar los barcos grandes a buen puerto. El teatro necesita a gente así”.

JUAN ECHANOVE

“Somos expertos en desdramatizar, incluso los episodios más horrorosos”

El veterano actor dirige y encabeza el reparto de la obra ‘Ser o no ser’, programada en el Teatro La Latina • El texto refleja la invasión de Polonia por la Alemania nazi

ENTREVISTA DE F. Q. SORIANO (@FranciscoQuiros) | FOTOS DE TERESA RODRÍGUEZ MIGUEL

Aunque la realidad se sigue empeñando en superar a la ficción, nunca está de más echar mano de esta última para recordar algunos de los episodios históricos que el ser humano no debería repetir jamás. La obra ‘Ser o no ser’ es un ejemplo de ello. El texto de Ernest Lubitsch adquiere una nueva dimensión en el Teatro La Latina, gracias a la dirección de Juan Echanove, quien hace una breve sinopsis: “Es la historia de una compañía de teatro en la que cada miembro ocupa un rol pero que todos saben remar en la misma dirección: levantar el telón. En el contexto de la invasión de Polonia por parte de Hitler, se ven involucrados en una trama que afecta directamente a la resistencia polaca y que pueden fre-

nar con su intervención. Ellos deciden afrontar su responsabilidad con lo único que tienen a mano, su teatro. Así montan toda una serie de operativos para confundir al enemigo, para acabar con el malo y que haya una esperanza para Polonia”.

Desgraciadamente, la invasión rusa en Ucrania hace que cualquier espectador que se acerque a contemplar la obra podrá sentirse un poco más identificado con la historia que se cuenta, en la que, sin embargo, no falta un ingrediente clave: “El sentido del humor es tan necesario para poder distanciarte de las cosas terribles de la vida y



Amplia experiencia: Preguntado por las claves de ‘Ser o no ser’, Echanove se muestra contundente: “Esta función tiene todo lo que yo sé del teatro, no me he dejado un resquicio de lo que haya podido aprender en los 44 años que llevo en esto”.

