

Gente

AÑO 16, NÚMERO 677
DEL 4 AL 11 DE NOVIEMBRE DE 2022

madrid

FUENLABRADA

MUYFAN | ENTREVISTA | PÁG. 14

"Nunca he tenido miedo al escenario"

La artista **Paula Mattheus** publica este viernes 4 su nuevo disco, 'Mi concierto en el balcón', con temas como 'Efímera'



Línea 11 de Metro

ACTUALIDAD | PÁG. 3

Comienzan las obras para que la Línea 11 atraviese la capital

El proyecto más ambicioso de Metro empezó esta semana, costará más de 1.600 millones de euros y no estará terminado hasta el año 2027 ● El primer tramo conectará las estaciones de Plaza Elíptica y Conde de Casal

ACTUALIDAD | PÁG. 7

Dudas sobre la apertura de la estación de Navacerrada

La concesión de las pistas ha expirado y hay un conflicto medioambiental

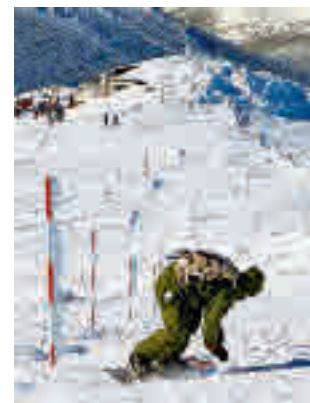

FUENLABRADA | PÁG. 10

Un nuevo edificio para crear empleo

El Ayuntamiento de Fuenlabrada recibirá tres millones de euros procedentes de los fondos europeos Next Generation para la rehabilitación del Centro de Iniciativas para el Fomento de Empleo (CIFE) ● Se trabajará sobre todo en la mejora de la eficiencia energética y el ahorro de consumo



DEPORTES | PÁG. 12

El futuro se empieza a escribir en Madrid

La selección femenina sub-17 se proclamó campeona del mundo por segunda vez ● Vicky López es la gran exponente de una generación con varias jugadoras formadas en la región

LA FRASE

"Al candidato del PSOE no le toca el Gordo sino la pedrada"

Martínez-Almeida

El alcalde de Madrid asegura que "nadie" de las filas socialistas quiere ser candidato a la Alcaldía de la capital.



LA CIFRA

41%

El alquiler, un problema al alza

Un estudio de Idealista alerta de que el porcentaje de ingresos de un hogar para hacer frente al alquiler ha crecido en el último año, con especial atención a Madrid.

EL APUNTE



Un podcast con morbo

Corinna Larsen ha lanzado un podcast de varios capítulos en el que cuenta algunas de las intimidades de su relación con el rey emérito Juan Carlos I.

EDITA:
GENTE EN MADRID, S.L.

EDITOR:
FERNANDO IBÁÑEZ

COORDINADORES DE REDACCIÓN:
FRANCISCO QUIRÓS
JAIME DOMÍNGUEZ

FOTOGRAFÍA:
CARLA FLECHA

JEFE DE MAQUETACIÓN:
CARLOS ZUGASTI

MAQUETACIÓN:
ENRIQUE ALONSO

JEFE DE MARKETING:
RAFAEL VARA

COORDINADORA DE PUBLICIDAD:
ANA SÁNCHEZ

DISEÑO GRÁFICO:
PATRICIA MARTÍNEZ

DPTO. COMERCIAL:
ÓSCAR BALLESTEROS
RAFAEL GARCÍA
PACO MARTÍN
ALBERTO REBOLLEDO

REDACCIÓN:
CONDE DE PEÑALVER, 17
1A PLANTA
28006, MADRID

TELÉFONO:
91 369 77 88

PUBLICIDAD:
comercial@genteenmadrid.com

TELÉFONO:
663 56 77 17

CONTROLADO POR:



EL PERIÓDICO GENTE NO SE RESPONSABILIZA NI SE IDENTIFICA CON LAS OPINIONES QUE SUS LECTORES Y COLABORADORES EXPONGAN EN SUS CARTAS Y ARTÍCULOS



La ministra de Igualdad, Irene Montero

EL APUNTE

Fijarse en el dedo y no en la luna que señala

La actualidad informativa discurre a tal velocidad que la noticia que encabeza los informativos un día puede ser carne de hemeroteca pocas horas después. Sin embargo, hay ciertas excepciones que confirman la regla. Una de ellas se ha producido esta semana con la muerte de Olivia, una niña de 6 años que vivía en Gijón y que fue asesinada presuntamente por su madre.

El suceso ha agitado a nuestra sociedad, como no podía ser de otro modo, pero casi de inmediato se generó un arduo debate en relación al tipo de condena por parte de la clase política y una hipotética vara de medir diferente en función de si el parricida es el padre o es la madre como ha ocurrido en este caso.

Muchas críticas apuntaron directamente a Irene Montero por el hecho de que no había mandado ningún mensaje de condena a este asesinato después de casi dos días. Está bien fiscalizar la actuación de un ministro, en este caso de Igualdad, pero quizás sería mejor dedicar, en primer lugar, toda esa energía a sentar las bases para erradicar de nuestra sociedad estos trágicos episodios de violencia vicaria. Independientemente de ideologías, más vale salvar la vida de un/a niño/a que acabar con una carrera política.

LA FOTO DE LA SEMANA



La BBC 'afila' las concertinas de Melilla

Un documental de la cadena británica BBC ha vuelto a poner en el ojo del huracán al ministro del Interior, Fernando Grande-Marlaska, por la gestión respecto a las llegadas de inmigrantes el pasado 24 de junio. La cinta crea muchas dudas sobre la responsabilidad del Gobierno español.

EL SEMÁFORO



Unos por otros, el CGPJ sigue sin renovarse

El 10 de octubre Carlos Lesmes presentaba su renuncia como presidente del CGPJ. Casi un mes después, PSOE y PP continúan con su tira y afloja que impide la renovación del organismo.



Instagram, cuando el carrete está velado

No fue una broma de Halloween. El pasado lunes 31 de octubre Instagram sufrió una caída a nivel mundial, lo que provocó que durante horas se suspendieran miles de cuentas de usuarios.



Más alegrías sobre ruedas para la región

La selección femenina de hockey línea se proclamó campeona del mundo, un hito al que han contribuido tres jugadoras del Tres Cantos PC: Laura López, Elena Ramos y Vega Muñoz.



@gentedigital

Comienzan las ambiciosas obras de ampliación de la Línea 11

El trazado más corto de la red de Metro atravesará la capital para conectar el barrio de La Fortuna (Leganés) con Valdebebas ● Los trabajos se prolongarán hasta el año 2027 y tendrán un presupuesto que superará los 1.600 millones

GENTE
@gentedigital

La línea más corta de la red de Metro se convertirá en unos años en una de las más importantes del suburbano madrileño. Al menos ese es el objetivo de las obras de ampliación de la Línea 11 que han comenzado esta sema-

na y que se prolongarán durante varios años. Se espera que los trabajos estén completamente finalizados en 2027 y la inversión que realizará la Comunidad de Madrid se estima en 1.600 millones de euros, aunque tanto la fecha como la cifra podrían incrementarse.

Para comenzar este faraónico proyecto, el más impor-

APELATIVO

'La Diagonal' nueva del suburbano

Al igual que la Línea 6 es conocida popularmente como 'La Circular' entre los usuarios del Metro, el objetivo de la Comunidad de Madrid es que la nueva Línea 11 se convierta en 'La Diagonal'. Sus 33,5 kilómetros de longitud la convierten en "el mayor proyecto de ampliación de Metro de Europa", según el consejero regional de Transportes, David Pérez.

tante que acometerá Metro en los próximos años, se ha decidido empezar por unir las estaciones de Plaza Elíptica (una de las cabeceras actuales de la L11) y Conde de Casal (L6). esta primera fase tendrá un coste superior a los 500 millones de euros y contempla la construcción de dos nuevas paradas: Comillas y Madrid Río. Antes de llegar a Conde de Casal, la nueva L11 también pasará por Palos de la Frontera (L3) y Atocha Renfe (L1). Se espera que esta primera conexión esté terminada en los últimos meses de 2026.

Próximos tramos

La parte más 'sencilla' y 'barata' de la obra es la que afecta al tramo sur, que tendrá un coste aproximado de 75 millones de euros. Se prevé que los trabajos empiecen en el tercer trimestre de 2024 y consistirán en unir la cabecera de Cuatro Vientos con La Fortuna (Leganés). Bastante más complicado es el tramo central de la nueva línea, que se llevará 650 millones de euros para conectar Conde de Casal con Mar de Cristal (L4 y L8) a través de las estaciones de Vinateros (L9), La Elipa (L2), Pueblo Nuevo (L5 y L7) y Arturo Soria (L4). Esta obra empezará a finales de 2024 y terminará en el segundo trimestre de 2027.

Ese mismo plazo es el que se maneja para el tramo norte del trazado, que unirá Mar de Cristal con el nuevo intercambiador ubicado en el barrio de Valdebebas a través de dos paradas, una de ellas situada en la Ciudad de la Justicia y la otra en el Aeropuerto Adolfo Suárez-Madrid Barajas. El presupuesto estimado en este caso es de unos 350 millones de euros.

El transporte público crecerá durante el próximo año

AGENCIAS

El Consorcio Regional de Transportes de Madrid (CRTM) estima que en 2023 se alcanzarán 1.456 millones de viajes, lo que supone un 8,5% más que la previsión para este año, para el que cifran 1.342 millones. Así lo recoge el Ejecutivo regional en un comunicado en el que destaca que Metro de Madrid crecerá el próximo año un 9,5% con 617,6 millones de viajes.

La Comunidad ha destacado que incrementará casi un 15% la inversión en el transporte público madrileño en 2023, tal y como se recoge en el Proyecto de Ley de Presupuestos Generales aprobado por el Consejo de Gobierno el pasado 26 de octubre. La financiación destinada al Consorcio Regional de Transportes (CRTM) alcanzará 2.747 millones de euros, frente a los 2.392 del presente ejercicio, lo que significa una subida de 354 millones.

Presupuestos

Estas cuentas se han aprobado en el transcurso del Consejo de Administración del CRTM, que ha tenido lugar esta semana, presidido por el titular de Transportes e Infraestructuras del Ejecutivo autonómico, David Pérez. "Es la mayor subida registrada en la historia del transporte público, lo que demuestra el compromiso real de la Comunidad de Madrid con los viajeros que utilizan los diferentes modos de transporte público", explicó Pérez.



Actual estación de la Línea 11 de Metro

El Hospital Gregorio Marañón estrena su nuevo Centro Quirúrgico

Se trata de un edificio de 16.000 metros cuadrados y seis plantas ● Alberga 30 quirófanos y ha costado más de 58 millones de euros

REDACCIÓN

El Hospital General Universitario Gregorio Marañón ha estrenado esta semana un nuevo Centro Quirúrgico, un edificio de seis plantas y 16.000 metros cuadrados anexo al antiguo Pabellón de

Asistencia Ambulatoria, que integra 30 quirófanos, 77 puestos de recuperación postanestésica y 34 de reanimación.

La presidenta de la Comunidad, Isabel Díaz Ayuso, y el consejero de Sanidad, Enri-

que Ruiz Escudero, presentaron este miércoles 2 las nuevas instalaciones, dotadas de "tecnología de vanguardia" y que han supuesto una inversión superior a los 58 millones, entre la propia construcción y los equipamientos.

Primer paso

Este nuevo Centro Quirúrgico es el primer paso de la reforma integral al que será so-

metido el hospital público, con una primera fase que afecta a 60.000 metros cuadrados de edificación. De hecho, ya está aprobado el plan funcional para la reordenación de toda la parcela, con el anteproyecto del futuro edificio central.

La directora gerente del hospital, Sonia García, tildó de "histórico" ese día e hizo hincapié en que se ha recorrido "un largo camino para llegar" a este momento: "Sabemos que no era un edificio más, era un sueño compartido que hoy se hace realidad".



Presentación del nuevo edificio



La electricidad ha sido más barata que en los meses anteriores

El recibo de la luz da un respiro en octubre

El precio de la electricidad se rebajó el mes pasado un 23% con respecto al que se pagó en septiembre

● El descenso del precio del gas ha sido la principal causa

GENTE
@gentedigital

El recibo de la luz del mes de octubre de un usuario medio con la tarifa regulada se ha situado este mes de octubre en los 92,85 euros, lo que representa una caída del 23% con respecto al pasado mes de septiembre y un 13,3% en relación al año pasado.

Este recibo del mes de octubre es, además, un 40% más barato que el más caro de la historia, el del pasado mes de marzo, cuando superó los 156 euros para este perfil de consumidor.

Ajuste

Este descenso se ha debido, principalmente, a la caída en el precio del gas natural, que ha hecho que se haya registra-

EL TOPE AL GAS
NO HA TENIDO
QUE ACTIVARSE
DURANTE VARIAS
JORNADAS

do una importante bajada en el precio de la electricidad, que, sumando el sobrecoste que supone para los consumidores el ajuste por el tope al precio del gas, se ha situado ligeramente por encima de los 166 euros/MWh. En la parte final de octubre, la caída del precio del gas en el Mibgas por debajo de la cota de los 40 euros /MWh ha dejado sin efecto el tope del precio del gas (hasta una decena de jornadas) que algunos días llegó a ser negativo (a compensar).

En junio del año pasado entró en vigor el nuevo sistema del recibo, con los tres tramos horarios de facturación. Para realizar la simulación del precio, se ha calculado un consumo del 30% en hora punta, del 20% en hora llana y del 50% restante en hora valle.

LAS CIFRAS

93

Euros
Es el recibo medio que los consumidores han pagado en el mes de octubre

13,3%

En un año
La factura es significativamente más barata que hace doce meses

156

Euros
Es la cantidad a la que subió la factura en marzo, el mes más caro de la historia

Europa se calienta el doble que la media mundial

E. P.

El aumento de la temperatura observado en Europa en los últimos 30 años es más del doble que el incremento medio de la temperatura registrado a nivel mundial, según un nuevo informe de la Organización Meteorológica Mundial (OMM), que advierte que en ningún otro continente las temperaturas han subido de forma tan notable.

En concreto, las temperaturas en Europa han aumentado significativamente durante el período 1991-2021, a un ritmo medio de aproximadamente medio grado por década. Como resultado, los glaciares alpinos han perdido 30 metros de espesor de hielo entre 1997 y 2021, y el manto de hielo de Groenlandia se está derritiendo y contribuye a acelerar la subida del nivel del mar.

Reducción

Sin embargo, el documento también revela que varios países europeos han logrado reducir notablemente las emisiones de gases de efecto invernadero. La Unión Europea, entre 1990 y 2020, recortó las emisiones de ese tipo de gases en un 31 por ciento, y ha fijado un objetivo de reducción neta de las emisiones para 2030 del 55%.

Además, Europa es también una de las regiones más avanzadas en materia de cooperación transfronteriza para la adaptación al cambio climático, en particular en las cuencas fluviales transnacionales.

Casi 10.000 empleos para este Black Friday

Madrid, Barcelona y Toledo son las provincias que más trabajos generarán ● Los datos son más favorables que en la edición del pasado año

AGENCIAS

Madrid, Barcelona y Toledo concentran el 68% de las 9.500 vacantes de empleo que registra InfoJobs para el Black Friday, un 18% más que las 7.800 que ofertó para la misma campaña de 2021.

A estas tres provincias les sigue Guadalajara, que reco-

ge más de 700 puestos de trabajo ofertados. En este sentido, InfoJobs ha recordado que en Toledo y Guadalajara se encuentran algunos de los centros de distribución más importantes a nivel nacional. A falta de un mes para la celebración del 'Black Friday', la plataforma ha señalado que



Ofertas en el Black Friday

la campaña de este año parece haberse adelantado por la paralización del consumo en las últimas fechas derivado del incremento de los precios.

Preparativos

"A pesar del actual contexto inflacionista que atraviesa nuestro país en estos momentos, el comercio necesita que el consumo se reactive en la próxima campaña navideña. Es por eso que las empresas han empezado ya a hacer los preparativos para el Black Friday, por lo que, casi con toda

probabilidad, la campaña de este año será todavía más activa que la de 2021, para empujar las ventas", ha subrayado Mónica Pérez, directora de Comunicación y Estudios de InfoJobs.

Entre las áreas que más vacantes ofertan para el llamado Viernes Negro, que será el próximo 25 de noviembre, destacan, como es habitual, compras, logística y almacén, con más de 4.100 vacantes; atención al cliente (cerca de 1.300 vacantes) y venta al detalle (más de 850 puestos de trabajo ofertados).

MURPROTEC

Tratamientos definitivos contra la humedad

Cuidando de tu hogar, cuidamos de ti
**Cuando tu casa y tú vivís
100% sin humedades,
os cambia la cara**



CONDENSACIÓN



CAPILARIDAD



FILTRACIONES



Delegaciones Murprotec en: España, Portugal, Francia, Bélgica, Holanda, Italia, Suiza y Luxemburgo



Empresa líder del sector con certificación ISO 9001

Más de
65
AÑOS DE EXPERIENCIA
DESDE 1954



Solicita tu diagnóstico gratuito, personalizado, in situ y sin compromiso

900 30 11 30

www.murprotec.es

Un primer paso para la salud mental de los más jóvenes

La Fundación ASAM lleva a cabo un proyecto con personas de 15 a 30 años que sufren este tipo de enfermedades

- Se ofrece un tratamiento integral

GENTE
@gentedigital

La ayuda psicológica, el ocio saludable y la orientación formativa y laboral son algunas de las opciones que tienen los jóvenes madrileños para mejorar su salud mental, especialmente después de la pandemia de covid-19 que ha aumentado el número de chicos que han sufrido episodios de ansiedad o depresión.

Estas son algunas de las opciones que ofrece la Fundación ASAM-Servicio Salud Mental, con el impulso de la Fundación 'la Caixa', a través del proyecto Primer Paso. Se trata de un programa de atención dirigido a jóvenes y adolescentes con trastorno mental diagnosticado o con problemas mentales sin diagnosticar. Así lo ha explicado la coordinadora del programa infanto-juvenil de la Fundación, Yasmina García, quien ha detallado que, en su centro ubicado en Aluche, ayudan a cualquier joven de entre 15 y 30 años que atraviesa

LOS JÓVENES
RECIBEN AYUDA
PSICOLÓGICA EN
UN CENTRO
DE ALUCHE

TAMBIÉN TIENEN
OCIO SALUDABLE
Y UNA
ORIENTACIÓN
LABORAL

UN GRUPO DE
25 PERSONAS
FORMAN PARTE
DE ESTE
PROGRAMA

alguna situación de dificultad relacionada con su salud mental.

Elementos

El programa ofrece una "atención integral" para jóvenes y se sustenta en el ocio saludable durante los fines de se-



El programa se ofrece en un centro de Aluche

mana, con salidas de ocio y culturales que combinan con la orientación laboral, la arteterapia y un grupo de ayuda mutua, además de la atención personalizada con psicólogos.

"Nosotros, cuando llega un chico, lo primero que le hace-

mos es una entrevista para evaluar las necesidades y el tipo de intervención que luego podemos hacer", explica García. En total, el programa lo componen en estos momentos 25 personas con diferentes dificultades. Sin embargo, la responsable del pro-

grama ha subrayado que se dieron cuenta de que "falta mucho por hacer en prevención y en atención primaria", por ello, no cerraron el grupo y se incluyó a personas que no tenían un diagnóstico en salud mental. Sobre los casos que tratan en la Fundación

ASAM, ha asegurado que actualmente suponen un problema los estados de ansiedad y depresivos tras la pandemia. "Yo creo que hace falta más personal sanitario para que las listas de espera del psicólogo y psiquiatra no sean tan largas", subraya García.

SANIDAD | SALUD MENTAL

La necesidad de romper con un tabú

Profesionales y pacientes insisten en que el estigma que hay sobre las enfermedades mentales complica el tratamiento ● Señalan que hay que acabar con la imagen distorsionada que se ofrece en muchas películas

Tanto Yasmina García como Ángel Faya se refieren al estigma que existe en torno a las enfermedades de salud mental y también han hablado del "autoestigma", en relación a las personas que tienen alguna enfermedad y no quieren hablar de ella por

miedo al rechazo. "¿Por qué tiene que considerarse algo físico como algo normal y algo mental como no?", se pregunta el joven, quien asegura que existe un desconocimiento generalizado en la sociedad sobre las enfermedades de salud mental.

Por su parte, García asevera que existen los estigmas por la falta de conocimiento y por la imagen que se proyecta de los trastornos mentales en las películas, que está "muy alejada de la realidad", aunque también ha incidido en el

"autoestigma". "Nosotros tratamos de eliminar barreras poco a poco. Lo que está haciendo Ángel ahora es muy importante, la entidad nunca había conseguido que nadie hablase de su historia", celebra la coordinadora.

Accesible

El objetivo de la Fundación ASAM es conseguir un apoyo psicológico "de calidad y más accesible". Aunque este programa está limitado a los jóvenes, pueden ofrecer ayuda a "cualquier otra persona que necesite apoyo".



Centro de la Fundación ASAM

SALUD MENTAL

Ángel, un ejemplo de superación personal

Ángel Faya es uno de los usuarios del centro de la Fundación ASAM en Aluche y un "ejemplo de superación" tras conseguir una estabilidad con su trastorno esquizoafectivo. Comenzó con la Fundación por recomendación de su psicólogo, junto con el tratamiento y la terapia a la que él asistía. "Estaba en un entorno en el que si yo hablaba un poco de mi enfermedad, de cómo me siento, lo iban a entender mejor que otras personas", ha afirmado, a lo que ha añadido que se empezó a sentir más cómodo cada vez y a hacer amistades. Es una enfermedad que le puede provocar tanto depresiones como un estado maniaco y de una felicidad desbordante. "No me deja tener control sobre mis actos enteramente", ha aseverado, aunque gracias a la socialización ha ido mejorando. "Lo que más agradezco es que me haya podido hacer que me encuentre estable, no tengo una crisis desde hace más de dos años y en la Fundación llevo menos de tres", explica.



Visita el año pasado de Isabel Díaz Ayuso a la estación de Navacerrada

La pista de Navacerrada, en medio de un lío administrativo

La concesión ha finalizado y la Comunidad emplaza a los ayuntamientos de Cercedilla y Navacerrada a que convoquen una nueva • El Gobierno central ya señaló el pasado año que algunas de las pistas no deberían utilizarse

GENTE
@gentedigital

A pocas semanas de que lleguen las primeras nieves (o eso creemos), el futuro de la estación de esquí de Navacerrada está en el aire. A la po-

lémica por la compatibilidad de su uso comercial con la protección del medio ambiente se suma ahora un problema administrativo.

La Comunidad de Madrid está "a la espera" de que los ayuntamientos de Cercedilla y Navacerrada, titulares del

"monte", convoquen una nueva concesión para mantener abierta la pista de esquí. "La Comunidad quiere que siga abierta. El uso público es compatible con los requerimientos y uso medioambiental", señaló este miércoles el portavoz del Ejecutivo regio-

nal, Enrique Ossorio, tras el Consejo de Gobierno.

Caducidad

En julio el Ejecutivo regional comunicó de manera oficial a través del Boletín Oficial de la Comunidad de Madrid a los responsables de la estación

de esquí de Navacerrada que la concesión la pista no admite prórroga una vez que ha finalizado el plazo de su concesión. Aun así, Ossorio ha recordado que llevan "dos años peleando" para evitar su cierre y ha insistido en que si se convocara una nueva concesión por los consistorios tras la extinción de la de 50 años, sería posible el "disfrute de la pista" y no "habría problema".

La estación de esquí de Navacerrada se localiza entre las provincias de Segovia y Madrid. En Castilla y León ocupa 7,6 hectáreas del monte Pinar de Valsaín, que es propiedad del Organismo Autónomo Parques Nacionales (OAPN) dependiente del Mi-

LA COMUNIDAD
CREE QUE SU USO
ES COMPATIBLE
CON EL MEDIO
AMBIENTE

nisterio para la Transición Ecológica y el Reto Demográfico. Además existe una parte menor que se asienta sobre el monte Guarramillas, propiedad de la Comunidad de Ciudad y Tierra de Segovia. En la Comunidad de Madrid la superficie es de 9,2 hectáreas, situadas en el monte Pinar Baldío, propiedad de los Ayuntamientos de Cercedilla y Navacerrada.

El problema es que el OAPN rechazó el año pasado la posibilidad de renovar la ocupación caducada en el Pinar de Valsaín, en la ladera segoviana del Puerto de Navacerrada. Habrá que ver cuál es su reacción si finalmente se convoca una nueva concesión por los ayuntamientos.

OPOSICIÓN

Los ecologistas defienden que "ya no hay marcha atrás"

"Actualmente la empresa Puerto de Navacerrada-Estación de Esquí S.A., carece de título habilitante en vigor que le permita ocupar y utilizar los remotes y edificaciones existentes en los montes de utilidad pública de Madrid y de Segovia. Tampoco puede captar agua para fabricar nieve artificial, esencial para mantener la cubierta de nieve en las pistas del Pinar de Valsaín", explican los ecologistas, que entienden que la pista de esquí no puede abrirse este invierno.

"Carece de sentido empeñarse en mantener abiertas unas instalaciones obsoletas y abocadas al cierre". "Aunque la empresa está recurriendo, en vía administrativa y judicial, los diferentes actos administrativos que están extinguiendo los derechos de ocupación y aprovechamiento, no es más que una maniobra dilatoria carente de fundamento", prosiguen.

"Es un hecho"

A juicio de Ecologistas en Acción, la restauración del Puerto de Navacerrada "es un hecho, no tiene vuelta atrás". De hecho, el OAPN lleva meses desmontando los remotes abandonados en los montes segovianos.

La Comunidad pide precaución a la hora de recoger y comer setas

El Gobierno regional señala que hay que identificarlas siempre de manera correcta

REDACCIÓN

La Comunidad de Madrid advierte del peligro que supone recoger setas sin conocer sus variedades y recuerda a los

ciudadanos que hay que respetar la normativa ambiental vigente cuando lleven a cabo esta actividad.

Desde el Gobierno regional han hecho hincapié en que Madrid cuenta con una extensísima variedad, pero es imprescindible identificarlas correctamente, ya que algunas son tóxicas, veneno-



Los montes madrileños se pueblan de setas

sas e incluso mortales. Por ello, de deben coger solo aquellas que se tenga absoluta seguridad de que son comestibles y, en caso de duda, consultar a un experto.

Intoxicaciones

Cualquier error en su identificación puede conllevar graves consecuencias para la salud, por lo que ante una posible intoxicación hay que acudir de inmediato a un centro sanitario con una muestra de lo ingerido. Se recomienda guardar alguna durante al menos tres días.



A la izquierda, el consejero Carlos Izquierdo visitando una de las actuaciones.

PIR 2022-2026

1.000 millones, el mayor presupuesto para el PIR hasta la fecha

Otorgado por la Comunidad de Madrid a través de la Consejería de Administración Local y Digitalización

“El presupuesto para el PIR 2022-2026 es el mayor de la historia, con una cuantía de 1.000 millones de euros y está destinado a garantizar la calidad de las instalaciones y dotar a todos nuestros pueblos y ciudades de los mejores servicios. Por ello, trabajamos por una política de reequilibrio territorial en la que todos los ciudadanos tengan las mismas oportunidades”, palabras del consejero de Administración Local y Digitalización, Carlos Izquierdo.

Programa de Inversión Regional (PIR) 2022-2026

Este programa persigue garantizar los principios de solidaridad y equilibrio intermunicipal en el marco de la política social y económica, colaborando a la prestación integral y adecuada en la totalidad de su territorio de los servicios de competencia municipal, especialmente de los

servicios mínimos y obligatorios, y coordinando la prestación de los servicios municipales entre sí.

Asimismo, el objeto de estos proyectos es la financiación de obras, suministros y servicios que tengan la consideración de inversiones, destinados al apoyo y colaboración con las entidades locales para el cumplimiento de sus obligaciones de transparencia y participación.

En el Programa de Inversión Regional de la Comunidad de Madrid, que comprenderá los ejercicios presupuestarios de 2022 hasta el 2026, participan todos los municipios, a excepción del municipio de Madrid. Y será cofinanciado por la Comunidad de Madrid y los Ayuntamientos participantes, a excepción de los municipios de población inferior a 2.500 habitantes.



**PIR 2022-2026
PRIMERAS CIFRAS.
Millones de €**

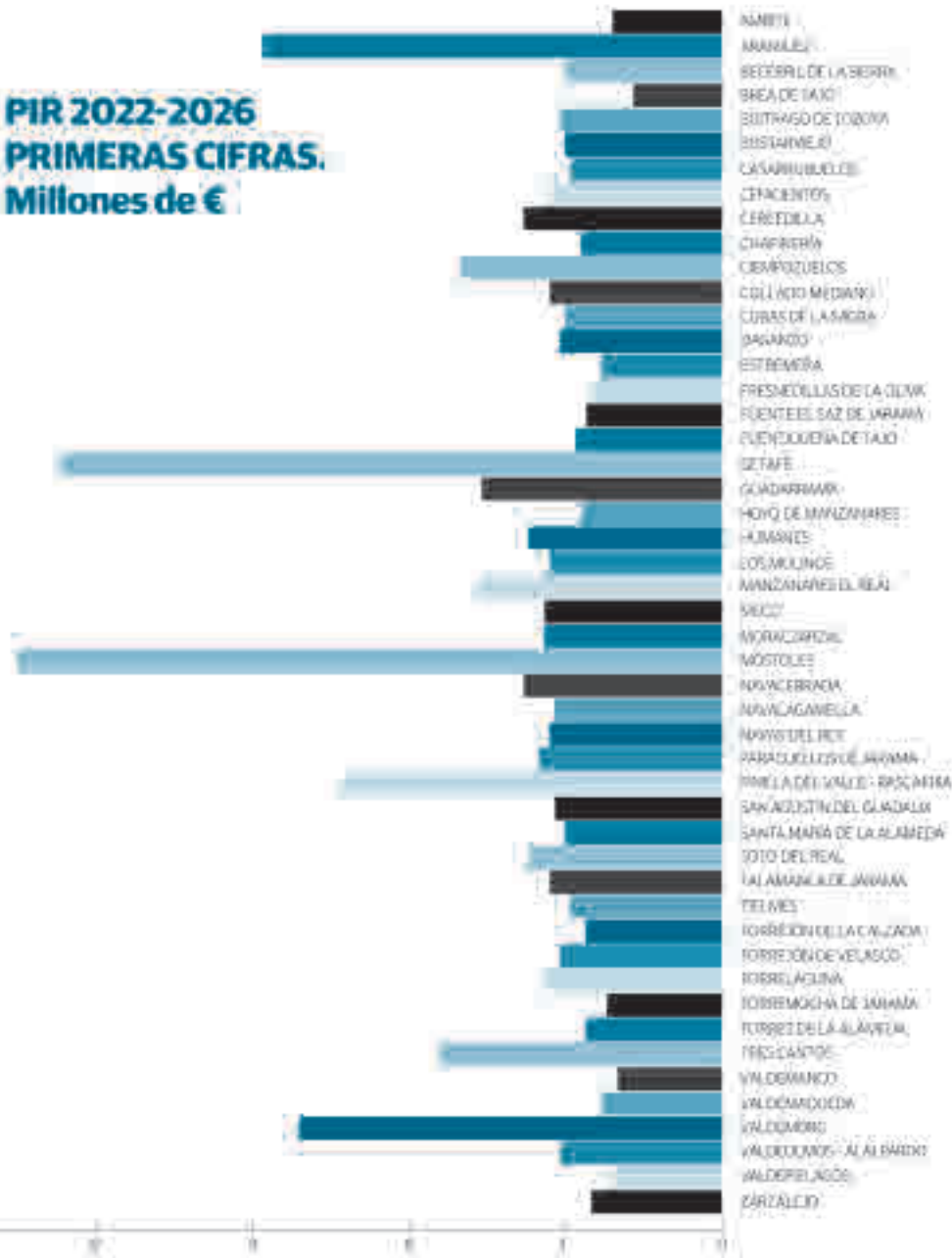

ALGUNAS ACTUACIONES DESTACADAS



Mejora de las instalaciones deportivas de 14 municipios con un presupuesto PIR de más de 21 millones de euros.

Cinco se están ejecutando en municipios del este, cuatro en el sur, dos en el norte y, otras dos, en el oeste de la región.

Se trata de actuaciones que van desde la construcción de infraestructuras, como polideportivos y gimnasios, hasta la reparación de cubiertas y nuevos vestuarios.

Refuerzo de la financiación, especialmente en las 144 poblaciones de la región con menos de 20.000 habitantes, que tienen menor capacidad económica.

Estas van a recibir hasta 395 millones de euros para acometer diferentes proyectos que redunden en la mejora de la calidad de vida de los vecinos.

Puesta en marcha la Estrategia de Revitalización de Municipios Rurales.

Una iniciativa que conlleva la puesta en marcha de 100 medidas para generar empleo mediante la creación de entornos atractivos para las empresas y con las dotaciones sanitarias, educativas y de conectividad necesarias para ello.

trava (180 días, es decir 6 meses). En el plan anterior, las altas se llegaban a tramitar en más de un año, lo que significa una reducción en el tiempo de resolución del 70%.

Plan para la renovación y construcción de 27 parques infantiles en 16 municipios de la región.

Se han cambiado equipamientos y mejorado la seguridad de estos espacios que fomentan el desarrollo social y físico de los más pequeños. Se ha reformado, adaptado y remodelado muchas áreas, así como construido algunas nuevas.



Más de 5 millones de euros del PIR en dotaciones y servicios destinados a las personas mayores de la región.

En total se está trabajando o ya han finalizado obras en 13 municipios repartidos por toda la región. Se han construido nuevos centros, lugares para jubilados, espacios de ocio y deporte y se ha mejorado el acondicionamiento y la accesibilidad de varios inmuebles.

Además de estos proyectos, la Comunidad de Madrid ha puesto en marcha Cuidame, un programa piloto que se centra en la atención de personas mayores de pequeñas localidades de la Sierra Norte con el objetivo de fomentar el envejecimiento activo y hacer frente a situaciones de soledad no deseada.

Objetivos

a) Las actuaciones consistentes en obras que tengan la consideración de inversiones. Se diferencian según su tipología en infraestructuras, equipamientos y zonas verdes o incluyen los gastos asociados derivados de dichas actuaciones. En este ámbito se encuadran las inversiones en nuevas instalaciones deportivas con criterios de equilibrio territorial, en la sostenibilidad y la accesibilidad universal, así como las iniciativas y proyectos generadores de empleo en los municipios de la región.

b) Las actuaciones consistentes en suministros que tengan la consideración de inversiones y se incluyan en las tipologías de infraestructuras, equipamientos y zonas verdes.

c) Los gastos corrientes municipales.

d) Asimismo, se incluye en el Programa los proyectos de modernización de la administración local, cuya finalidad es impulsar la digitalización de la administración local a través de la utilización de tecnologías de la información y las comunicaciones, como medio para mejorar los servicios de gestión, atención al ciudadano y la simplificación de los procedimientos, mediante la implantación de las infraestructuras necesarias.



Reducción de los plazos de un 70% por parte de la Dirección General de Administración Local para el nuevo periodo 2022/2026.

Las altas se están tramitando con un plazo medio de 52 días, menos de un tercio de los estipulado por la norma.

Tres millones para rehabilitar el CIFE

El Ayuntamiento de Fuenlabrada recibirá fondos europeos para reformar el edificio del Centro de Iniciativas para el Fomento del Empleo

OBRAS

GENTE
@gentedigital

El Ayuntamiento de Fuenlabrada recibirá 3 millones de euros de fondos europeos Next Generation para la rehabilitación integral del edificio en el que se ubica el Centro de Iniciativas para el Fomento del Empleo (CIFE).

El proyecto a financiar permitirá la sustitución y mejora de la climatización del espacio, la rehabilitación de la fachada con el fin de mejorar la eficiencia energética, la modificación de las instala-

EL AHORRO
ENERGÉTICO
SERÁ UNA DE LAS
PRINCIPALES
PRIORIDADES

FUENLABRADA YA
HA RECIBIDO
30 MILLONES
DE FONDOS
EUROPEOS

ciones interiores o la creación de un jardín vertical.

Integral

Se trata de una rehabilitación completa e integral del edificio que supondrá la mejora de su imagen y calidad arquitectónica, un ahorro energético del consumo inicial de energía primaria no renovable mayor al exigido (49%), la capacidad de generar su propia energía con la instalación de paneles fotovoltaicos y espacios adaptados a nuevos usos con criterios de inclusión y sostenibilidad.



Edificio del CIFE de Fuenlabrada

Con este importe, Fuenlabrada ha recibido ya más de 30 millones de euros de fondos europeos para proyectos de transformación urbana, mejora de la movilidad y la calidad ambiental, derechos sociales o empleo. Además, el Consistorio está pen-

diente de la concesión de alrededor de 10 millones más en proyectos presentados ante diferentes administraciones. El alcalde, Javier Ayala, ha destacado que Fuenlabrada es una de las ciudades que mayor cantidad de fondos europeos está recibiendo.

MÁS INFORMACIÓN

gentedigital.es

Toda la actualidad de Fuenlabrada, en nuestra página web



MÁS DE UNO

TODA LA INFORMACIÓN Y ACTUALIDAD

ONDA CERO

Madrid Sur

92.7 FM

LUNES A VIERNES A LAS 12:20H CON LIDIA COSSIO Y AGUSTÍN BRAVO

Ayudas para las excursiones de los escolares fuenlabreños

EDUCACIÓN

REDACCIÓN

Un total de 81 centros docentes de Fuenlabrada se beneficiarán este curso del programa 'Fuenbuses-Fuentrenes' por el que el Ayuntamiento subvenciona los desplazamientos de la población escolar en las excursiones o visitas educativas que organizan los centros, un programa al que este año se destinarán 167.500 euros. Se prevé que esta aportación financie los desplazamientos de más de 33.000 alumnos de colegios, institutos, escuelas infantiles, centros de educación especial y centros de adultos de la ciudad.

Fuenlabrada es la ciudad con mayor población escolar de la región "y para el Gobierno municipal la educación pública es una apuesta de primer nivel y nuestra prioridad", señaló el concejal de Educación, Isidoro Ortega.



Universidad Rey Juan Carlos en Fuenlabrada

Nueva oportunidad para los mayores de 50 años

EDUCACIÓN

GENTE

El Ayuntamiento de Fuenlabrada y la Universidad Rey Juan Carlos (URJC) han puesto en marcha en el campus de Fuenlabrada la Universidad de Mayores un programa de estudios dirigido a personas mayores de 50 años que tengan interés por "seguir adquiriendo conocimientos,

nuevas experiencias y enriquecimiento personal a través de la educación".

De esta manera, el curso oferta 62 plazas para empadronados en Fuenlabrada que se verán beneficiados de una reducción en el precio del curso de 240 euros, abonando tan solo 60 euros de los 300 que cuesta la matrícula. La solicitud se puede hacer en la página web de la Universidad Rey Juan Carlos.



Aumenta la recogida de envases y de papel y cartón en la capital

La primera de ellas pasará de 4 a 7 días, mientras que la segunda se hará como mínimo 6 veces a la semana ● Estas medidas forman parte del nuevo servicio de contenerización y transporte de residuos que entró en vigor el 1 de noviembre

nez-Almeida, en Madrid Río. Sobre la fracción orgánica, se mantendrá con frecuencia diaria y la de otros residuos (pilas, vidrio, residuos, textiles) se adecuará a la demanda de generación. En el caso de la recogida de residuos textiles, se aumentará el número de contenedores a 1.600, lo que supone duplicar el actual parque de recipientes.

Por otro lado, algunos recipientes de cartón, vidrio y envases, que deberán estar instalados el 1 de enero, dispondrán de sensor de llenado para garantizar que se retiren los residuos al alcanzar el 80 % de su capacidad. A su vez, el nuevo contrato contempla también una ampliación de la recogida de cartón comercial 'puerta a puerta' en zonas con alta densidad de comercios para evitar que estos establecimientos depositen ese residuo en los contenedores.

MÁS INFORMACIÓN

[gentedigital.es](https://www.gentedigital.es)

Toda la actualidad de los distritos de Madrid, en nuestra web

Cibeles prevé incrementar un 3% la inversión en los distritos

HACIENDA

GENTE

El proyecto de cuentas municipales para 2023 en los 21 distritos de la capital prevé incrementar su gasto un 3%, un porcentaje superior a la media del presupuesto, con el que sobrepasa los 865 millones de euros, 26 millones más que en 2022, y poniendo el foco en los nueve del sureste.

Estos nueve distritos, incluidos en el Plan Sures, aumentarán su presupuesto un 1,8%, en el caso de que el Gobierno municipal consiga los apoyos suficientes para su aprobación. Fuentes municipales explican que en el presente mandato se han destinado a los distritos sures un total de 447 millones de euros más que en el anterior, lo que supone un repunte del 36% y 86 millones más que al resto de zonas de la ciudad.

MEDIO AMBIENTE

M. A. N.

@gentedigital

La recogida de envases pasará de cuatro a siete días y los contenedores en vía pública de papel y cartón se vaciarán un mínimo de seis veces a la semana y, en algunas zonas, hasta cuatro veces al día. Estas son las principales novedades del nuevo servicio de contenerización, recogida y transporte de residuos que entró en funcionamiento el 1 de noviembre y que presentó un día antes el alcalde de Madrid, José Luis Martí-



Otra de las novedades será la retirada de cartón comercial 'puerta a puerta'

La remunicipalización de BiciMAD ya ha sido aprobada

La EMT gestiona de forma directa el servicio de alquiler de bicicletas desde el 1 de noviembre

MOVILIDAD

M. A. N.

La Empresa Municipal de Transportes (EMT) gestiona ya de forma directa desde este martes 1 de noviembre BiciMAD. El Pleno del Ayuntamiento de Madrid aprobó la semana pasada en sesión extraordinaria, con los votos a favor de PP, Cs y Vox, el cambio de modelo de gestión del servicio municipal de alquiler de bicicletas. En este proceso, PSOE, Más Madrid y el Grupo Mixto se abstuvieron, al alegar falta de informes con respecto al mencionado expediente. "Es el sistema más sostenible para prestar este servicio público", aseguró el edil de Medio Ambiente y



Uno de los puntos de anclajes de BiciMAD

Movilidad, Borja Carabante. Fuentes municipales explican que BiciMAD llegará a todos los distritos en 2023 tras alcanzar las 611 estaciones, 347 más de las actuales, y 7.500 bicicletas repartidas por toda la ciudad. Además, se mejorará su implantación en las zonas donde ya está presente el servicio.

El alcalde de Madrid, José Luis Martínez-Almeida, aseguró el pasado lunes 31 de octubre que las primeras estaciones de la futura ampliación llegarán a los nuevos distritos en enero y se situarán concretamente en Hortaleza, Villaverde, Villa de Vallecas, Vicálvaro, San Blas-Canillejas y Barajas.

COPLACO.COM

Comunicación publicitaria

Soluciones eficaces para pymes en progreso

- Páginas web
- Campañas publicidad
- Contratación medios
- Vinilos, lonas, roll ups

- Redes sociales
- Video y audio
- Impresión publicitaria
- Diseño gráfico

COPLACO

Calle de Valparaíso, 2
FUENLABRADA

☎ 91 615 11 50

✉ sur@coplaco.com

🌐 www.coplaco.com



La capitana Marina Artero levantó el título de campeonas

FÚTBOL | MUNDIAL SUB-17

Reinas con toque castizo

La selección femenina reeditó su condición de campeón mundial en esta categoría • Varias jugadoras madrileñas aportaron su granito de arena, lideradas por Vicky López, MVP del torneo

F. QUIRÓS
francisco@gentedigital.es

La localidad india de Navi Mumbai ya forma parte de la historia del fútbol español después de que la selección femenina revalidara su condición de campeona del mundo en categoría sub-17. Un gol en propia meta decantó la balanza para las jugadoras que dirige Kenio Gonzalo en el partido decisivo ante Colombia, aunque ese dato anecdótico no resta un ápice de valor al título. Por el camino España fue apeando a selecciones del potencial de Japón (que había ganado todos sus partidos de la prime-

MADRID CFF

Un ejemplo y un orgullo de cantera

En esta convocatoria de la sub-17, Vicky López se ha reencontrado con tres jugadoras que también se han formado en el Madrid CFF. Se trata de las centrocampistas Cristina Librán y Marina Rivas y de la defensora Sandra Villafañe, una de las artífices de que España dejara su portería a cero en las semifinales y en la final.

ra fase con 10 tantos a favor y ninguno en contra) y especialmente Alemania, el mismo combinado que, pocos meses atrás, privaba a las nuestras de coronarse campeonas de Europa.

De este modo, la selección toma el testigo de una generación que cuatro años antes escribió otra página dorada en el Mundial, gracias a jugadoras como Claudia Pina, Salma Paralluelo o Eva Navarro, todas ellas ya internacionales absolutas.

Nombres propios

Algunas de las 21 convocadas para el torneo reciente también podrían seguir en breve esos pasos. Uno de los casos más evidentes es el de Vicky López, elegida MVP del torneo. La jugadora de 16 años fichó el pasado verano por el Barcelona después de una trayectoria meteórica que la llevó a debutar en la máxima categoría defendiendo los colores del Madrid CFF. Tenía 15 años, dos meses y 10 días. La vallecana sigue quemando etapas a velocidad de vértigo a la espera de ver cuál es la selección por la que se decanta (puede jugar con Nigeria), marcando una estela que quieren seguir otras jugadoras madrileñas.

Junto al Barça, el otro equipo que más jugadoras aportaba (5) a la lista de Kenio Gonzalo es el Real Madrid, tres de ellas con origen en la región. Sofía Fuente fue elegida mejor portera del torneo, Carla Camacho tuvo un peso destacado en el juego de ataque, mientras que la ripense Paula Partido revolucionó el último tramo de la final gracias a su velocidad por banda derecha. Otro equipo de la Comunidad, el Atlético, estuvo representado por Yoli Sierra.

FÚTBOL | PRIMERA FED.

La AD Alcorcón ya mira de cerca al liderato del Grupo 1

F. Q.

Ya se ha superado el primer cuarto de competición en la Primera Federación con varios equipos presentando su candidatura para ascender a la Liga SmartBank. En ese selecto grupo se encuentra la AD Alcorcón, un conjunto que parece dispuesto a regresar por la vía rápida a la categoría de plata. Los alfareros, que comenzaron el curso con sendos empates ante Pontevedra y Celta B, ya son cuartos en la tabla, a tiro de tres puntos del dúo de líderes (Córdoba y Racing de Ferrol).

Esta buena situación clasificatoria viene propiciada por tres triunfos consecutivos, una racha que el Alcorcón tratará de prolongar este domingo (16 horas) en el campo del colista, el Talavera.

Cara y cruz

Otros tres equipos madrileños también aparecen merodeando la zona noble. Es el caso del Real Madrid Castilla, quinto clasificado, que este domingo (12 horas) recibirá al Pontevedra, mientras que el octavo, el Fuenlabrada, jugará en el campo del San Fernando. Entre ellos se sitúa un Sanse que cerrará la jornada en Matapiñonera (domingo, 18 horas) recibiendo a la AD Mérida.

Por su parte, el Rayo Majadahonda cayó de nuevo a puestos de descenso antes de visitar este domingo (12 horas) el campo de la Cultural Leonesa.

FÚTBOL | TERCERA RFEF

Nadie puede con el ritmo del Ursaria

El equipo de Joselu continúa como líder sólido después de ocho jornadas disputadas

F. Q.

Con 22 puntos sobre 24 posibles, el Ursaria se está erigiendo como la gran sensación del arranque de temporada en el Grupo 7 de Terce-

ra Federación. El equipo que dirige Joselu superó por 1-3 al Real Aranjuez, un resultado que le permite mantener la distancia de cuatro puntos respecto a sus inmediatos perseguidores, el RSC Internacional y el Getafe B.

En la jornada de este fin de semana, la novena, el Ursaria vuelve a jugar en Cobeña para recibir en esta ocasión al

Fuenlabrada Promesas, un equipo que ha bajado muchos enteros respecto a la pasada campaña, aunque al menos en las últimas semanas ha logrado abandonar los puestos de descenso a Preferente.

Plato fuerte

Con la clasificación en la mano, una de las grandes citas de estas novena fecha se vivi-

rá en Majadahonda, con el duelo entre el Paracuellos Antamira y el Getafe B, sexto y tercer clasificado, respectivamente.

Completan la jornada los partidos Galapagar-Rayo Vallecano B, Las Rozas-Trival, Alcalá-Aranjuez, Torrejón-Pozuelo, Móstoles URJC-Canillas y RSC Internacional-Collado Villalba.

FÚTBOL | SEGUNDA FEDERACIÓN

El Atlético B piensa en metas mayores

F. Q.

Los representantes madrileños del Grupo 5 de Segunda Federación atraviesan momentos diferentes. El mejor clasificado es el Atlético de Madrid B, cuarto tras su victoria en el campo del Atlético Paso (2-4), un resultado que permite al filial rojiblanco

afrentar el partido de este domingo (18:30 horas) en casa ante el Villanovense con ánimos renovados. Otro partido entre madrileños y extremeños se verá en la mañana del domingo (12 horas) en el Vicente del Bosque, con Unión Adarve y Cacereño como protagonistas.

BALONCESTO | LIGA ENDESA

Una jornada propicia para Real y 'Fuenla'

Los blancos visitan la pista del Casademont Zaragoza, el único equipo que aún no conoce la victoria • El Carplus Fuenlabrada recibirá a un rival directo por la permanencia, el BAXI Manresa

F. Q. SORIANO
francisco@gentedigital.es

16

Puntos:
Sergio Llull fue el máximo anotador del derbi disputado en el WiZink Center

Después del triunfo blanco (91-69) en el derbi jugado en el WiZink Center, los dos representantes madrileños en la Liga Endesa afrontan una nueva jornada en la que, con la clasificación en la mano, parten como favoritos para solventar sus respectivos encuentros.

La casualidad ha querido que tanto Real Madrid como Carplus Fuenlabrada se vean las caras con los dos últimos de la tabla. El primero en saltar al parque será el equipo fuenlabreño, que regresa este sábado (18 horas) al Fernando Martín para medirse al BAXI Manresa. Los locales buscarán su tercer triunfo del curso ante un rival que ha bajado muchos enteros respecto a la pasada campaña. La marcha de jugadores como Yankuba Sima, Chima Moneke y Sylvain Francisco han dejado un vacío que, por el momento, no ha podido tapan la plantilla que dirige Pedro Martínez. Su último partido fue bastante paradigmático. Cayó en el Nou Congost por un contundente 70-106 ante un Río Breogán que ya es

cuarto gracias a su balance de cuatro triunfos y dos derrotas. El BAXI Manresa solo cuenta con una victoria, la lograda en la pista del Coviran Granada (84-87).

Favor madrileño

Por tanto, en el caso de hacerse con la victoria, el Carplus Fuenlabrada se distanciaría más de un rival directo y cerraría una jornada que puede

ser redonda para sus intereses, siempre y cuando el Real Madrid haga buenos los pronósticos en su visita a la cancha del Casademont Zaragoza.

El equipo maño es colista y cuenta todos sus partidos por derrotas, una racha que ya le costó el puesto a su primer entrenador, Martin Schiller, cuyo cargo ha sido ocupado por un histórico, Porfirio Fisac. Ese relevo estuvo a punto de traducirse en la primera victoria, aunque el Joventut acabó llevándose en la prórroga en la pasada jornada. Esas dudas tratará de aprovecharlas un Real Madrid que sigue trabajando en ensamblar todas las piezas nuevas llegadas este verano y las novedades técnicas introducidas por Chus Mateo. Los blancos están igualados en lo más alto de la tabla (5-1) con el Barça y el Lenovo Tenerife, que juegan contra Girona y Surne Bilbao Basket.



El Real Madrid volvió a la senda de la victoria a costa del Carplus Fuenlabrada



Carmen Campos en el reciente Torneo Internacional

BALONMANO | CAMPEONATO DE EUROPA

Campos lidera a las 'Guerreras'

La central madrileña es una de las destacadas en el combinado que jugará el Europeo

F. Q.

Después de la buena imagen mostrada en el pasado Mundial, la selección femenina de balonmano afronta una nueva cita internacional de calado. Este viernes 4 de noviembre arranca el Campeonato de Europa repartido por cuatro sedes (Ljubljana, Celje, Skopje y Podgorica) y con las 'Guerreras' llamadas a tener un papel destacado.

En primera ronda, España jugará con una de las an-

fitrionas, Montenegro, además de Polonia y Alemania. Tres de estos combinados accederán a la segunda liguilla en la que se mantienen los puntos de la primera fase.

Faro en ataque

Para esta cita el seleccionador José Ignacio Prades mantiene su confianza en Carmen Campos. La central madrileña, que milita en el Dijon francés, ya tuvo un papel destacado en el Mundial y su rol en el juego de ataque es clave para las 'Guerreras', tal y como se pudo ver en el Torneo Internacional de Torrevieja, con 4 tantos ante Suiza y Túnez y 2 frente a Egipto.

BALONCESTO | LIGA FEMENINA ENDESA

Un favorito en horas bajas en el Europa

El Innova-tsn Leganés recibe este sábado a un herido Perfumerías Avenida • El Movistar Estudiantes visitará la pista del Bembibre

REDACCIÓN

Hablar del baloncesto español y no hacerlo del Perfumerías Avenida parece impensable. El cuadro salman-

tino es, con ocho títulos, uno de los clubes más laureados de la Liga Femenina, pero ese bagaje histórico no ha impedido que haya iniciado el cur-

so con dos derrotas en cinco jornadas, las mismas que en toda la fase regular del año pasado. Esas dudas las tratará de aprovechar este sábado (19 horas) el Innova-tsn Leganés en el Pabellón Europa. Las pepineras son decimoterceras tras su triunfo ante el Cadi La Seu (55-62).

Buen momento

También ganó el Movistar Estudiantes, en su caso ante el Barça CBS (66-61), resultado que coloca cuartas a las colegiales antes de visitar este sábado (18:15) al Bembibre.



Triunfo del Leganés

VOLEIBOL | LIGA IBERDROLA

Las madrileñas caen a la zona de peligro

GENTE

Dos nuevas derrotas encajadas ante el DSV CV Sant Cugat y el Cajasol Vóley Dos Hermanas han dejado al Depol Feel Alcobendas y al Madrid Chamberí TotalEnergies en la zona baja de la clasificación de la Liga Iberdrola. Solo el colista, el Heidelberg Volks-

wagen, tiene peores números. Este fin de semana los dos equipos madrileños tendrán que hacer las maletas. El Alcobendas jugará el domingo (15:30 horas) en la cancha del CV Sayre CC La Ballena, mientras que el Chamberí visita el sábado al Avarca de Menorca.

PAULA MATTHEUS

"La felicidad no es un estado, es un momento, por eso es efímera"

La joven artista de Getxo, afincada en Madrid, lanza este viernes 4 nuevo disco ● La colaboraciones con artistas como David Otero hablan de la madurez del proyecto

ENTREVISTA DE FRANCISCO QUIRÓS SORIANO (@FranciscoQuiros)



De la mano de 'Veintitantas primaveras', su primer EP, Paula Mattheus soñaba con hacerse un lugar en el mundo de la música. Eran principios de 2020 y nadie podía adivinar que un virus iba a cambiarnos la vida. Ante las adversidades que iba planteando la pandemia, la artista de Getxo ofreció entrega, personalidad y talento, de tal modo que el lanzamiento de su nuevo disco llega rodeado de grandes expectativas.

Este viernes 4 de noviembre llega el momento esperado de lanzar 'Mi concierto en el balcón'. ¿Qué va a encontrar el público en este LP?

Es un disco que hay que escucharlo de arriba a abajo, en orden cronológico. Hay muchas historias dentro de él, muchas canciones que aún no han salido como single, por lo que hay que hacer una escucha activa. Puedo adelantar que habla mucho de amor desde distintas perspectivas, siempre desde el amor a uno mismo, creo que es un sello mío, muy personal. Todo el público va a tener una canción con el que sentirse identificado.

Uno de los adelantos ha sido 'Efímera', en colaboración con David Otero.

¿Cómo describirías esta canción?

Es una canción que habla desde un optimismo que David y yo creímos muy necesario para este momento, es un tema que queremos que invite a parar un poco y a reflexionar sobre todo lo bonito de la vida.

Compartís la visión de que las cosas bonitas de la vida son demasiado fugaces. ¿El amor y la felicidad también lo son?

El amor depende de cómo la concibas, pero la felicidad no es un estado, es un momento. No creo que nadie pueda asegurar que ha tenido un día completamente feliz, sino que ha tenido momentos felices que le hacen quedarse con la sensación de que todo el día ha sido así. Eso se puede llevar al otro extremo: no tenemos días malos, sino que nos hemos quedado solo con lo negativo que nos ha sucedido en ese día. Por eso definiendo que la felicidad es algo efímero.

De todas las canciones que componen este álbum, ¿hay alguna con la que te sientas más identificada o que te llene especialmente?

Es verdad que cada una, obviamente, tiene su historia, su momento y su porqué, pero hay varios temas que aún no han salido a los que les tengo especial cariño, porque reflejan mejor mi esencia de estar tocando la guitarra en mi habitación. Hay uno en especial, que se llama 'No soy yo, eres tú', que me parece muy bonito y que, de hecho, es el que le da, en cierto modo, el título al disco.

En los meses previos al lanzamiento del disco has estado de gira, con gran acogida por parte del público.

En todo momento la respuesta del público ha sido maravillosa desde que co-

mencé a tocar. Ahí me di cuenta de que soy una artista de directo. La venta de entradas ha ido muy bien en todas las ciudades, el público ha respondido formidable, sobre todo Madrid, Barcelona, Valencia y Bilbao son plazas en las que estoy llenando espacios de gran aforo. También hay sitios que no dejan de sorprenderme, ir a lugares en los que no había tocado antes y ver que viene público que, además, se sabe todas las canciones, es impresionante.

¿Añade un punto de presión salir al escenario sabiendo que están todas las entradas vendidas?

Nunca me ha dado miedo al escenario, es una de las partes que más disfruto de mi trabajo. Cuando veo que está todo vendido y que el público tiene tanta ilusión por verme, lo único que me provoca es tranquilidad porque sé que obviamente lo tengo que dar todo, pero que si por alguna causalidad fallase tengo la certeza de que me van a perdonar; no es un público que haya venido a juzgarme, sino a apoyarme.

También has tenido colaboraciones con artistas como Rozalén o Despiertos. ¿Cuál es el secreto para conectar con nombres de tanto calado?

No lo sé. Claro que cuento con un equipazo detrás que me está ayudando mucho en el camino y gracias a ellos he podido conocer a personas maravillosas, pero también pienso que la clave de lo

"DESDE MIS INICIOS,
LA RESPUESTA DEL
PÚBLICO ESTÁ SIENDO
MARAVILLOSA"

"DURANTE LA PANDEMIA
LLEGUÉ A CREER
QUE MI CARRERA SE
PODÍA QUEDAR AHÍ"

que me está pasando está en cómo escribo y mis canciones. Igual suena un presuntuoso, pero lo siento así.

Venimos de unos años complicados por culpa de la pandemia. ¿Te ha ayudado este tiempo de recogimiento a componer más?

En pandemia estuve absolutamente bloqueada, necesito estar en completo movimiento para escribir, y durante 2020 nos pasaron muy pocas cosas. Saqué mi disco en 2020 y durante un año no pude hacer nada con él, no podía tocar, me cancelaron hasta tres presentaciones en Madrid. Lo que sí recuerdo es que la primera vez que pude tocarlo fue en el Teatro EDP de Gran Vía, de los pocos espacios en los que se podían dar conciertos. Salí al escenario y me puse a llorar como una niña, no me lo creía. Después de tantas cancelaciones, pensaba que mi carrera se iba a quedar ahí. Volver a los escenarios cuando ha pasado todo, está siendo un respiro.



MEDIO AMBIENTE | CAMBIO DE MODELO

El turismo, amenaza casi invisible para la biodiversidad

Expertos piden una certificación turística sostenible para publicitar los destinos respetuosos ● Hay ciudades que no quieren recibir visitantes

POR D. NEBREDÁ (@dnebreda_)

Cuando vamos de vacaciones casi en lo último en lo que pensamos es en el ahorro energético y de recursos naturales. Un gesto cotidiano como lavar las toallas cada semana solemos convertirlo en casi diario en un hotel. Eso sin contar la cantidad de litros de agua que hacen falta para llenar la piscina o del posible daño que hacemos al visitar una playa virgen. Es por ello que el turismo sostenible centró buena parte del IV Foro de Innovación, Turismo y Desarrollo Sostenible, celebrado en Ibiza y que fue organizado por el Hospitality Inspiration Council Ibiza. Una de las voces más críticas con el sector turístico fue la de Gunter Pauli, autor del libro 'La Economía Azul', que denunció la extorsión de la naturaleza que lleva a cabo del sector turístico: "Si no cambiamos modelo de negocio, no hay sentido. Hemos acabado con el 80% de la biodiversidad de la naturaleza". Pauli aseguró en su charla que si no se proponen cambios tangibles en

EXPERTOS
ADVIERTEN DE
QUE HACEN FALTA
MEDIDAS AHORA,
NO EN 2030



PLAYAS:

La masificación de las costas puede acabar con sus recursos naturales.

plazos de 9 meses, dejan de tener sentido. "No hay que mirar a otro lado ni hacer peticiones ni declaraciones. Hay que actuar ya", remarcó.

Destinos

Según los datos que se manejan durante el encuentro, el cambio ya se está viendo entre los turistas. Según los números de Consejo Global de Turismo Sostenible, uno de cada dos viajeros asegura querer visitar destinos sostenibles. Pero el problema de no hacerlo radica en la falta de información al respecto. Para potenciarlo, una de las conclusiones del foro fue apostar por una certificación turística sostenible de todos los agentes turísticos espa-



Baleares: El Gobierno de Baleares ha alertado que las islas "necesitan contención e incluso decrecimiento" en cuanto al turismo. Grupos ecologistas advierten sobre la posible destrucción de la posidonia oceánica debido al excesivo turismo de yates.

ños dotándolo de un marco legal para su regulación.

Impacto

El turismo es un sector que produce numerosos gases de efecto invernadero. Una recomendación para reducir el impacto medioambiental es realizar los viajes en medios de transportes sostenibles, evitando los aviones y el coche particular en su mayor medida. Asimismo, los expertos también recuerdan que la masificación puede acabar con los lugares que consideramos paradisíacos. Ejemplo de ello es Venecia. De hecho, en enero de 2023 se comenzará a cobrar una tasa a todas las personas que no pernoctan en la ciudad.

CAMBIO CLIMÁTICO | CUIDADO DEL PLANETA

El agujero de ozono antártico mantiene su tendencia a la baja

Pese a las fluctuaciones diarias, la NASA asegura su decrecimiento en las últimas dos décadas

E.P.

No todo son malas noticias en cuanto a cambio climático se refiere. El agujero de la capa de ozono sobre la Antártida fue más pequeño este año en comparación con

2021, lo que significa que continúa su tendencia a la baja, según los datos de la NASA. En cuanto a la superficie que ocupa, el agujero de ozono antártico alcanzó un área promedio de 23,2 millones de kilómetros cuadrados entre el 7 de septiembre y el 13 de octubre de 2022. "Con el tiempo, se está logrando un progreso constante y el agujero se está hacien-



Iceberg flotando en el océano Antártico

do más pequeño", dijo en un comunicado Paul Newman, científico jefe de ciencias de la Tierra en el Centro de Vuelo Espacial Goddard de la NASA. "Vemos algunas vacilaciones, pero en general lo vemos disminuir en las últimas dos décadas. La eliminación de sustancias que agotan la capa de ozono a través del Protocolo de Montreal está reduciendo el agujero", afirmó.

Protección

La capa de ozono es la porción de la estratosfera que protege al planeta de los rayos ultravioleta del Sol, que se adelgaza formando el agujero

de ozono sobre el Polo Sur cada septiembre. Esto es debido a la emisión de sustancias químicas derivadas de la acción humana. Dichos compuestos se adhieren a las nubes provocando reacciones que terminan con la destrucción del ozono cuando sale el Sol al final del invierno en la Antártida. Investigadores de la NASA detectan y miden el crecimiento y la ruptura del agujero de ozono con instrumentos a bordo de los satélites Aura, Suomi NPP y NOAA-20. El 5 de octubre de 2022, esos satélites observaron un agujero de 26,4 millones de kilómetros cuadrados.

MARTÍ GIRONELL

“La imagen nunca acabará sustituyendo del todo a las palabras”

El escritor gerundense rinde homenaje al fotógrafo Valentí Fargnoli en ‘El fabricante de recuerdos’ • Esta novela ya le ha valido el Premio Prudenci Bertrana

ENTREVISTA DE F. Q. SORIANO (@FranciscoQuiros)

Los medios y la tecnología avanzan, pero la esencia de la fotografía y su encanto perduran. La capacidad de immortalizar momentos especiales es un poder del que llevamos disfrutando muchas décadas, tal y como viene a recordarnos ‘El fabricante de recuerdos’ (editorial Planeta), la nueva novela de Martí Gironell en la que se narran las peripecias de Valentí Fargnoli. “Es un artista prácticamente desconocido. Tengo la voluntad de homenajear su trabajo, fue un fotógrafo patrimonial que no solo hizo instantáneas de una Costa Brava que ya no existe, sino que, además, llegó a inmortalizar el enlace matrimonial del rey Alfonso XIII con Victoria Eugenia”, expone el autor.

Esta trama, basada en una documentación histórica exhaustiva que se entremezcla con la ficción, tiene como punto de partida una fotografía de Besalú, la localidad natal de Martí Gironell. “Me dejó embelesado, estuve muchos minutos delante de aquella foto. Esto me permitió ir conociendo más obra de él donde aparecían personas, que es lo importante, ver qué nos cuentan sus miradas”, aclara el periodista y escritor, para quien ‘El fabricante de recuerdos’ supone “un viaje al corazón de la fotografía”. “Fargnoli era autodidacta, a partir de unas arquetas que hacía su hermano construye su propia cámara, aprende a revelar, solo tenía seis placas de cristal por lo que realmente tenía que ser muy bueno para hacer fotos buenas... Hay un punto de épica en su trabajo”, destaca antes de reconocer que la novela “es un viaje que puede satisfacer a los amantes de la literatura y a los de la fotografía”.

Un siglo después

A partir de todo lo que ha podido recabar en relación a este fotógrafo y su personalidad, pedimos a Martí Gironell que reflexione como se sentiría Fargnoli en la socie-



TRAYECTORIA

Un nuevo reconocimiento para su palmarés

‘El fabricante de recuerdos’ ya puede presumir de contar con un respaldo importante. Esta novela le ha servido a Martí Gironell para alzarse con el 55 Premio Prudenci Bertrana, un galardón especial para él: “Como vengo del ramo del periodismo, algunas veces me encargaron presentar la gala, y eso me animaba a soñar con la idea de poder presentar una obra a este certamen y ganarlo”, recuerda.

Con anterioridad, Gironell ya ha recogido otros premios como el Ramón Llull, reconocimientos que le reafirman, pero que no alteran su filosofía: “Estoy muy agradecido por todos los premios, pero considero que debes trabajar con constancia y no creerte nada. Estoy convencido de lo que hago”, destaca.

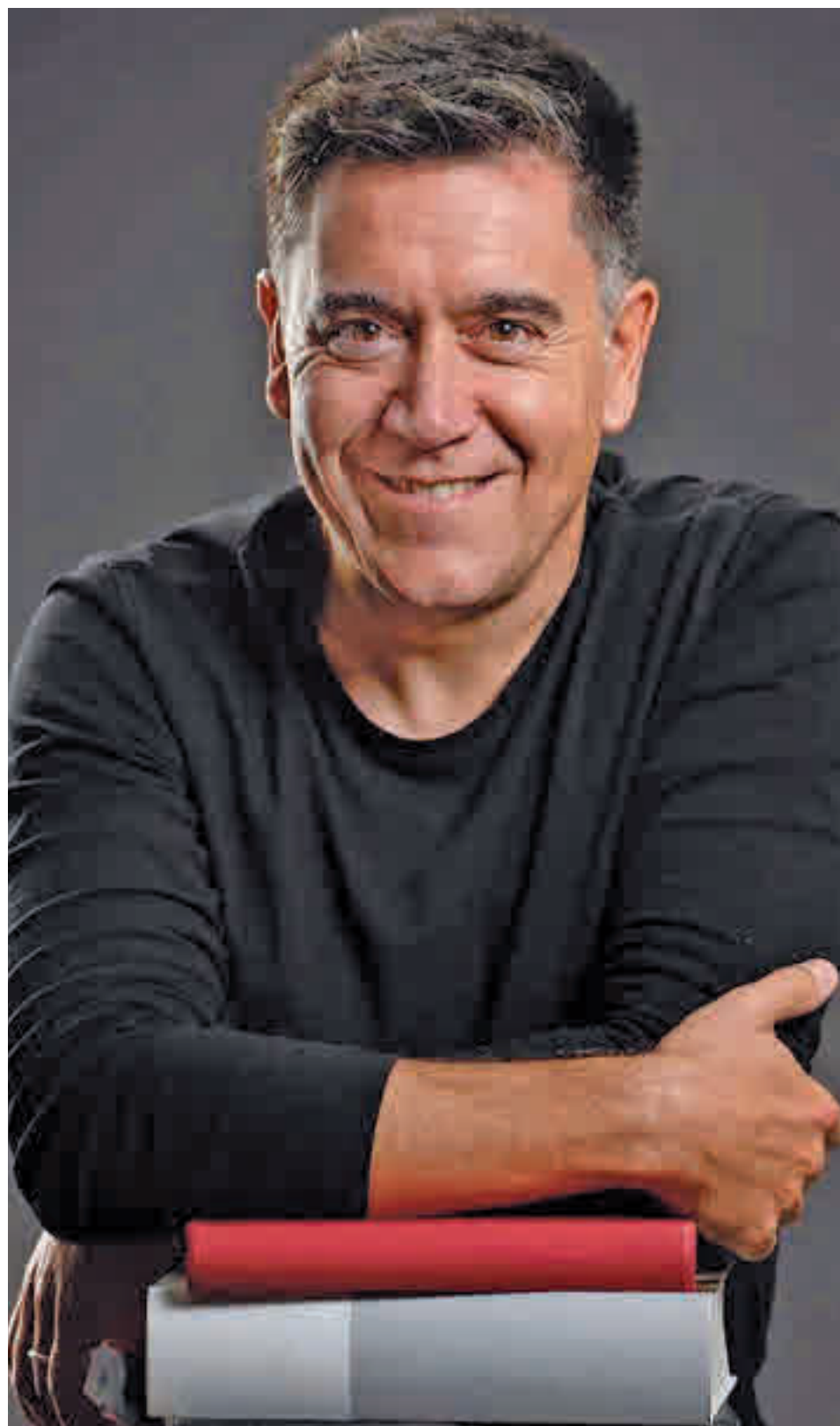

dad actual, tan dada a recurrir a la fotografía, aunque de una forma casi patológica: “Creo que le daría un patatús. Una de las características que me han comentado sobre él es que solo se fiaba de su vista, su olfato y la pericia adquirida con el paso de los años. No sé qué habría hecho con toda esta cantidad de información gráfica que tenemos ahora. Creo que, a pesar de ello, incorporaría algo a su forma de trabajar, siempre que al probarlo le hubiera convencido, aunque habría sido bastante crítico con toda esta exposición de imágenes y todos

los canales que tenemos para retratarlo”, valora.

Muchas menos dudas tiene el propio Martí Gironell a la hora de rebatir la manida frase de que una imagen vale más que mil palabras. “Es un perfecto complemento. La imagen no va a sustituir plenamente a las palabras”, explica antes de detallar que “al final de esta novela me planteé si iba a incluir foto, decidimos que no porque he intentado que el lector pueda ver lo que estoy contando a través de las palabras, es un reto, pero estoy muy satisfecho con el resultado”.

“LO IMPORTANTE DE LA OBRA DE FARGNOLI ES LA MIRADA DE SUS PROTAGONISTAS”

“ERA UN HOMBRE AUTODIDACTA, SUS FOTOS TENÍAN UN PUNTO DE ÉPICA”

“CREO QUE SI VIVIERA AHORA A FARGNOLI LE DARÍA UN PATATÚS”

“ERA UN RETO CONTAR TODA ESTA HISTORIA SIN FOTOS, SOLO CON LAS PALABRAS”

