

**Mi vecina  
quiere pavo  
a domicilio.**



**Esta Navidad  
la pereza  
se acaba en  
los Mercados  
de Madrid.**



Descúbrenos:







Encuentra las 6 diferencias que hay entre estas dos fotos de la **Iglesia Ortodoxa Rusa** del distrito de Hortaleza.

## SUDOKU

Rellena las cuadrículas teniendo en cuenta que no se puede repetir ningún número en una misma fila, columna o subcuadrícula. Te aconsejamos que utilices un **lápiz** por si te equivocas, poder corregir y que te sea más fácil hallar la solución.

9	8					4		
	6		4		1		2	
				2		7		
				3		6	4	9
5					7		3	2
	7							
8				5		9		6
	3			4	8		7	

## DIFERENCIAS

## QUIZ

Traslada la foto encajando en Madrid.



1- ¿Cuándo se inició la construcción de la Plaza de Toros de **Las Ventas**?:

- T 1915
- C 1917
- S 1919



3- ¿Cuál es el nombre real de la famosa **"Capilla del Puentecillo"**?

- E San Lorenzo
- N Sto. Domingo de la Calzada
- A Santa Gema



5- ¿Cuántas finales de la **Copa del Rey** de baloncesto ha jugado el **Estudiantes**?

- A 3
- R 5
- N 7



7- ¿Cuántos **distritos** tiene nuestra ciudad?

- A 20
- O 21
- E 22

1	2	3
---	---	---



# Gente



AÑO 16, NÚMERO 679  
DEL 18 AL 25 DE NOVIEMBRE DE 2022

madrid

MADRID CENTRO: CENTRO | ARGANZUELA | RETIRO | SALAMANCA | CHAMBERÍ | MON

MUYFAN | ENTREVISTA | PÁG. 10

"El poliamor tiene cierta lógica"

La escritora **Cristina Campos** nos habla de su novela 'Historias de mujeres casadas' con la que ha sido finalista del Planeta

**Compra y Venta** *Con su pedido obtendrá un 10% de descuento con el código ALCANAGEN* **ALCANAGEN** Encuadernada de libros

**COMPRAMOS LIBROS Y BIBLIOTECAS A DOMICILIO**  
Hacemos envíos a todo el mundo

www.librosalcana.com  
info@libros-antiguos-alcana.com

912 204 263 - 629 240 523 - 617 335 988  
C/ Marqués de Viana, 52 - 28039 Madrid - Tetuán

ACTUALIDAD | PÁG. 4

## Sanidad y los médicos ya negocian un acuerdo para las Urgencias

Las posturas siguen alejadas, ya que la Comunidad insiste en su propuesta de la teleconsulta y el sindicato exige que haya facultativos en todos los centros ● La manifestación del pasado domingo aumenta la tensión entre los partidos

ACTUALIDAD | PÁG. 5

## Madrid se prepara para la llegada de las nevadas

La Delegación del Gobierno presenta su plan invernal, con 207 quitanieves



NAVIDAD | PÁG. 6

## Madrid enciende su alumbrado el día 24

La capital dará la bienvenida al periodo navideño con sus calles iluminadas, un mes antes de la celebración de la Nochebuena y coincidiendo con el periodo de rebajas del Black Friday ● El Naviluz recorrerá las principales arterias de la ciudad del 25 de noviembre al 6 de enero de 2023



DEPORTES | PÁG. 8

## Todo a punto para el Mundial de Catar

Este domingo 20 arranca una nueva edición de la Copa Mundial de la FIFA, un torneo marcado por la polémica ● España, que aspira a hacer algo grande, debuta el miércoles 23





## LA FRASE

"Toca estar unidos, seguir muy concentrados y currando"

## Mar Espinar

La portavoz socialista en el Ayuntamiento de Madrid no competirá con Reyes Maroto en las primarias para la candidatura a la Alcaldía.

## LA CIFRA

6,3%

## El IPC aprieta menos pero ahoga

El Índice de Precios de Consumo en la región disminuyó un 1,5 puntos en octubre respecto al mes anterior, pero ya está en el 6'3% en términos interanuales.

## EL PERSONAJE



## Un ataque de película

La presidenta de Eulen, María José Álvarez, salió ilesa de un ataque. Dos hombres armados interceptaron el coche en el que viajaba con su escolta.

**EDITA:**  
GENTE EN MADRID, S.L.

**EDITOR:**  
FERNANDO IBÁÑEZ

**COORDINADORES DE REDACCIÓN:**  
FRANCISCO QUIRÓS  
JAIME DOMÍNGUEZ

**FOTOGRAFÍA:**  
CARLA FLECHA

**JEFE DE MAQUETACIÓN:**  
CARLOS ZUGASTI

**MAQUETACIÓN:**  
ENRIQUE ALONSO

**JEFE DE MARKETING:**  
RAFAEL VARA

**COORDINADORA DE PUBLICIDAD:**  
ANA SÁNCHEZ

**DISEÑO GRÁFICO:**  
PATRICIA MARTÍNEZ

**DPTO. COMERCIAL:**  
ÓSCAR BALLESTROS  
RAFAEL GARCÍA  
PACO MARTÍN  
ALBERTO REBOLLEDO

**REDACCIÓN:**  
CONDE DE PEÑALVER, 17  
1A PLANTA  
28006, MADRID

**TELÉFONO:**  
91 369 77 88

**PUBLICIDAD:**  
comercial@genteenmadrid.com

**TELÉFONO:**  
663 56 77 17

**CONTROLADO POR:**



EL PERIÓDICO GENTE NO SE RESPONSABILIZA NI SE IDENTIFICA CON LAS OPINIONES QUE SUS LECTORES Y COLABORADORES EXPONGAN EN SUS CARTAS Y ARTÍCULOS



Trabajadores en los estadios

## EL APUNTE

## Otra ocasión en la que no se arma la Mundial

Cuando en abril de 2021 los clubes fundadores anunciaban la creación de la Superliga, muchos aficionados se echaron las manos a la cabeza. Sin entrar en profundidad en el asunto, ese proyecto megalómano ratifica una certeza que muchos se resisten a creer: hace tiempo que el fútbol de élite dejó de ser un mero deporte para formar parte del engranaje capitalista.

Dicha realidad vuelve a manifestarse estos días delante de nuestras narices. Desde este domingo Catar se convertirá en el centro futbolístico mundial, gracias a la celebración de una Copa del Mundo que cuesta defender, incluso para el más aficionado más acérrimo. Miles de muertes durante la construcción de los estadios entre unos trabajadores precarios, una candidatura que sobornó a miembros de la FIFA, un país con una política de derechos humanos más que cuestionable...

En Occidente hemos decidido mirar para otro lado, haciendo bueno aquel viejo dicho de que el fútbol es el opio del pueblo, y ante el más mínimo amago de protesta, como una camiseta reivindicativa de Dinamarca, la FIFA se ha escudado en que no debe haber mensajes políticos. Otro tanto que nos hemos dejado marcar a nuestras conciencias en un partido que ya perdemos por goleada.

## LA FOTO DE LA SEMANA



## La huelga de transportistas echa el freno

El sindicato que convocó paros en Madrid para esta semana, Plataforma en Defensa del Transporte, decidió suspender esta nueva convocatoria apenas un día después de dar comienzo. La razón, que la incidencia del paro ha sido limitada, con una nula afectación en los suministros.

## EL SEMÁFORO



## El oscuro abismo ante la ley del 'solo sí es sí'

La nueva y polémica ley promovida por el Ministerio de Igualdad ha abierto un escenario complicado, con posibles rebajas en las condenas de depredadores sexuales. Urge revisarlo.



## La rebaja del abono tiene caducidad

La bonificación del 50% en el abono transporte de la Comunidad de Madrid no se extenderá más allá del 31 de diciembre. El Gobierno regional habla de que "fue una medida temporal".



## Madrid Nuevo Norte va tomando forma

El ambicioso plan de desarrollo urbanístico comenzará en la zona de Las Tablas en 2024 y en la zona de negocios y Fuencarral-Tres Olivos en 2025, si se cumplen las previsiones.



@gentedigital



# NO SIEMPRE LEVANTAN LA MANO CUANDO NECESITAN HABLAR

Detectar problemas socioemocionales entre el alumnado es el primer paso para solucionarlos

 Infórmate aquí



Comunidad  
de Madrid



# Un conflicto sin solución a la vista

La Consejería de Sanidad y el sindicato médico convocante de la huelga se reúnen, pero no consiguen llegar a un acuerdo • Amyts insiste en que todos los Puntos de Atención Continuada tengan médico, enfermero y celador

GENTE  
@gentedigital

La reunión entre la partes se produjo al fin este martes, pero el conflicto entre la Consejería de Sanidad de la Comunidad de Madrid y el sindicato médico Amyts todavía no ha llegado a su fin. Aunque desde el Gobierno regional salieron del encuentro con un moderado optimismo, la asociación médica con mayor presencia entre los profesionales madrileños se encargó de marcar distancias.

El punto de fricción sigue siendo el mismo: el personal de las Urgencias situadas fue-

SANIDAD HA  
REALIZADO  
UNA NUEVA  
PROPUESTA  
AL SINDICATO



Una manifestación recorrió las calles de Madrid el pasado domingo

ra de los hospitales. La última propuesta de la Consejería contempla tres tipos de centros: 49 de ellos con equipo completo (médico, enfermera y celador), a los que se suman el CUE de El Molar y la Casa de Socorro de Alcalá; y los otros 29, con dos enfermeros y un celador. Entre estos últimos habría una nueva división, ya que once de ellos contarían con la polémica videoconsulta médica y los

## POLÍTICA

### Polémica por la manifestación del domingo 13

La manifestación que recorrió las calles de Madrid el pasado domingo 13 de noviembre en defensa de la sanidad pública se ha convertido en el principal

asunto de debate en la política regional. A la tradicional guerra de cifras (200.000 asistentes según la Delegación del Gobierno y alrededor de 700.000 a ojos de los organizadores) se une en esta ocasión la de las interpretaciones.

Si para los partidos de la oposición fue una de-

mostración de que los madrileños no aprueban la política sanitaria del Gobierno regional, desde el Ejecutivo autonómico lo ponen en duda. Isabel Díaz Ayuso afirmó que era una marcha "politizada" y achacó los problemas en las Urgencias al "boicot" realizado por "los activistas de izquierdas".

otros 18 estarían dedicados a cuidados programados de enfermería durante los fines de semana y festivos.

## Respuesta

El comité de huelga se reunió este miércoles para debatir esta nueva propuesta regional y la respuesta no fue precisamente positiva. Los representantes de los médicos insisten en que haya un médico en cada uno de los puntos de Urgencias "conforme al modelo de asistencia integral contemplado en el Sistema Nacional de Salud (SNS), que ha dado una excelente calidad de atención rural hasta ahora". Tras remitir su posición, el comité de huelga ha quedado a la espera de una nueva reunión con la Consejería de Sanidad "a la mayor brevedad posible para desencajar el conflicto".

A la huelga de las Urgencias extrahospitalarias que comenzó hace diez días se unirá, si las negociaciones no lo remedian, el paro convocado por el mismo

sindicato entre sus médicos de Atención Primaria y Pediatría. En este caso la reivindicación se centra en el número de facultativos en cada centro de salud de la Comunidad y en el número de pacientes asignados a cada uno de ellos, que consideran "excesivo". También exigen una mejora en sus condiciones laborales que impida que los profesionales se vayan a otras regiones o países.

## Lasquetty pide a Maroto que recapacite por la iluminación

### AGENCIAS

La Comunidad de Madrid ha reclamado al Gobierno central que "recapacite" y que no obligue a los comerciantes a apagar los escaparates por la noche durante la Navidad, cuando se "pide luz y alegría". "La Navidad es una época para compartir, de encuentro y de ilusión, por lo que le ruego que recapacite y permita que los comerciantes decidan sobre sus comercios y no que se impongan obligaciones por decreto", señala el consejero regional de Economía, Javier Fernández-Lasquetty, en una carta remitida a la ministra de Comercio, Reyes Maroto.

En la misiva sugiere que se planteen "recomendaciones de consumo responsables", pero entiende que en una región en la que existe libertad comercial horaria "no tiene sentido que no puedan iluminar sus establecimientos de la forma en la que consideren más adecuada". Argumenta, además, que con la llegada de los encendidos del alumbrado navideño "no se entendería" que puedan estar encendidos "sin ningún tipo de limitación" y los escaparates no. Ha recordado también que la Navidad concentra entre un 25% y un 30% de las ventas anuales del comercio.

### Navidad

La iluminación navideña en la capital se extenderá a lo largo de 230 emplazamientos en los 21 distritos y se mantendrán la gran bola de la calle Alcalá y la menina.

## Madrid Nuevo Norte generará el triple de lo que se invierta

Así lo asegura un estudio presentado esta semana por Paloma Martín

### REDACCIÓN

Madrid Nuevo Norte generará el triple de lo invertido en el transcurso del proceso de construcción y promoción,

al pronosticar que los 17.000 millones de euros que se destinarán al desarrollo de este proyecto tendrán un impacto de 52.000 millones de euros en los principales sectores de actividad durante los próximos 30 años.

Así lo aseguró esta semana la consejera de Medio Ambiente, Vivienda y Agricultura,

Paloma Martín, que ha participado en la presentación de un estudio elaborado por el Instituto Complutense de Análisis Económico (ICAE), "un motivo de enorme satisfacción, porque corrobora las razones por las que la Comunidad presta su apoyo a Madrid Nuevo Norte".

### Dos fases

El informe divide la repercusión en dos fases: la de construcción los primeros doce años y la posterior de promoción durante más de tres décadas, que comenzará con la



Paloma Martín, durante el acto

comercialización de los inmuebles. La primera requerirá 7.000 millones de euros, que generarán cerca de 15.000, mientras que la segunda precisará 10.150 millones de euros, creando un efecto de 37.000.

En su conjunto, los sectores que más se beneficiarán serán las actividades profesionales (15.430 millones de euros de impacto), transporte y tecnologías de la información y comunicación (10.865 millones), comercio y hostelería (9.871 millones) e inmobiliarias (8.421 millones).



# Madrid se prepara para la llegada del frío

La Delegación del Gobierno en la Comunidad presenta su Plan de Nevadas, que estará operativo hasta el próximo 31 de marzo de 2023

**GENTE**  
@gentedigital

La delegada del Gobierno en Madrid, Mercedes González, presentó esta semana el Plan de Nevadas 2022-2023, con el que se pretende asegurar la vialidad en la Red de Carreteras del Estado en la Comunidad de Madrid y reducir al mínimo el número de tramos con restricciones al tráfico o retenciones y su duración ante los fenómenos adversos invernales. Estará activo has-

ta el próximo 31 de marzo de 2023.

Para esta temporada hay un total de 207 máquinas quitanieves ubicadas en 15 municipios y 2.175.000 litros de salmuera (agua con sal) distribuidos en 27 plantas y 62 silos. La UME aportará otras 40 máquinas quitanieves para casos de emergencia.

### Aparcamiento

También hay previstas casi 30.000 plazas para aparcamiento obligatorio de camiones en las áreas de estaciona-



Mercedes González presenta el plan

EL OBJETIVO ES EVITAR LOS CORTES DE TRÁFICO EN ESTE INVIERNO

miento (29.739) y 101 puntos de control para el establecimiento de restricciones a la circulación.

También se activarán, cuando sean necesarios, los aspersores automáticos de fundentes de nieve situados

en un tramo de un kilómetro en la entrada del BusVAO en Las Rozas (A-6), para evitar accidentes y retenciones en una zona especialmente sensible, donde las máquinas quitanieves tienen un acceso complicado.

A todos estos recursos hay que sumar que el Sector de Tráfico de la Guardia Civil en Madrid contará con 651 agentes especialmente dedicados al Plan de Nevadas con 400 vehículos, 103 de ellos especializados.

### LAS CIFRAS

**207**

#### Quitanieves

Las máquinas estarán repartidas por 15 municipios y listas para actuar

**2,17**

#### Millones

De litros de agua mezclada con sal para deshacer las posibles placas de hielo

**651**

#### Agentes

De la Guardia Civil estarán especialmente dedicados a este Plan de Nevadas

Patones de Arriba

# Aquí, todos podemos tener un pueblo.

La Comunidad de Madrid cuenta con más de 140 pueblos de menos de 20.000 habitantes, pequeños, bonitos, con mucho encanto, rodeados de naturaleza, con los mejores servicios públicos y sistemas de conectividad

*Vente.*  
Estamos muy cerca.

Comunidad de Madrid



# Madrid dará la bienvenida a la Navidad el 24 de noviembre

El encendido del alumbrado navideño será a las 19 horas en la Plaza de España ● El Naviluz volverá a recorrer la ciudad hasta el 6 de enero ● Los autobuses de la EMT serán gratuitos los días 25, 26 y 27 de noviembre por el Black Friday

## OCIO

M. A. N.  
@gentedigital

La ciudad de Madrid dará la bienvenida a la Navidad el próximo jueves 24 de noviembre, a las 19 horas, con el tradicional encendido del alumbrado navideño que coincidirá con el periodo de descuentos del Black Friday.

La iluminación para estas fechas en la capital se extenderá este año a lo largo de 230 emplazamientos distribuidos a lo largo de los 21 distritos y se mantendrá la gran bola de la calle de Alcalá, la menina, así como los tradicionales belenes y banderas de España, cuya instalación se ha ido completando en las últimas semanas.

La Navidad llegará a Madrid en forma de 6.700 candelinas, 115 cerezos y 13 grandes abetos luminosos, entre los que destacará el natural gigante situado en la Plaza de España, enclave en el que se desarrollará el acto de encendido de luces.

Además, los días 25, 26 y 27 de noviembre, será gratis viajar en los autobuses de la EMT para fomentar la movilidad de un fin de semana donde se prevé mucha afluencia



El gran abeto natural instalado en la Plaza de España en las pasadas navidades

## FINAL DE LAS OBRAS

### Sol acogerá las campanadas

El alcalde de Madrid, José Luis Martínez-Almeida, prometió este martes 15 de noviembre que las obras de peatonalización de la Puerta del Sol finalizarán a tiempo para que madrileños y visitantes puedan dar la bienvenida a 2023 en este emblemático espacio, si bien la 'ballena' que da acceso al Cercanías no se cambiará hasta el año que viene.

de tráfico. Desde las medianoche del viernes 25 y hasta las 23:59 horas del domingo 27, viajar en cualquiera de las líneas urbanas será gratuito. Como en anteriores ocasiones, los pasajeros deberán validar su título de transporte y, si no disponen de él, el conductor les facilitará un billete sencillo sin coste. Desde Cibeles explican que el fomento

del autobús es clave para el impulso de la movilidad sostenible en la ciudad de Madrid "en unas jornadas en las que se espera un alto número de desplazamientos debido al reclamo que suponen los descuentos comerciales en la capital y el estreno de las luces".

## Servicio Especial

Además, el Ayuntamiento pondrá en marcha un año más, en esta ocasión del 25 de noviembre al 6 de enero de 2023, Naviluz, el autobús de la Navidad, que recorrerá algunas de las calles más conocidas de la ciudad para poder disfrutar de las luces navideñas de una manera diferente.

Las entradas se pondrán a la venta el martes 22 de noviembre, a partir de las 9 horas, en la web Naviluz.es. El

HABRÁ 230  
MOTIVOS  
NAVIDEÑOS  
REPARTIDOS POR  
LOS DISTRITOS

REPITEN LA GRAN  
BOLA DE ALCALÁ,  
LA MENINA  
DE COLÓN Y 13  
GRANDES ABETOS

pase general costará 7 euros, el viaje para niños de hasta 7 años será gratuito y la tarifa reducida para mayores de 65 años y niños de 7 a 11 años será de 3 euros.

## MÁS INFORMACIÓN

[gentedigital.es](https://www.gentedigital.es)

Toda la actualidad de los distritos de Madrid, en nuestra web

## Reyes Maroto, candidata del PSOE a la Alcaldía

### AYUNTAMIENTO

M. A. N.

Este lunes 14 de noviembre se confirmó uno de los rumores apuntados en las últimas semanas. La ministra de Industria, Comercio y Turismo, Reyes Maroto, será finalmente la candidata del PSOE a la Alcaldía de Madrid en las elecciones municipales de mayo de 2023 y no dejará sus actuales responsabilidades hasta un mes antes.

Maroto apuntó al día siguiente que lleva 25 años en Madrid y que espera hacer "un gran proyecto para la ciudad" desde la Alcaldía, pero precisando que "hay que dar tiempo al tiempo", a la vez que se definió como "muy perseverante".

Además, se estrenó cargando contra el regidor madrileño, José Luis Martínez-Almeida, al que reprochó que dijera que no era de Madrid. "No ser de Madrid es no darle importancia a lo que pasó el domingo 13 de noviembre donde los madrileños salieron a defender la sanidad pública", criticó Reyes Maroto. Acerca de las primarias, se mostró muy segura de ser la candidata de los militantes.

## Imagen de unidad

Al mencionado proceso no se presentará la actual portavoz socialista en Cibeles, Mar Espinar, que anunció que se pone al servicio de la candidatura. "Toca estar unidos, seguir currando, en la calle", señaló la edil.

# El Centro de Interpretación del Paisaje de la Luz abrirá en diciembre

La pieza principal del espacio es una maqueta circular que reproduce toda la zona declarada como Patrimonio Mundial de la UNESCO

## CULTURA

M. A. N.

El Centro de Interpretación del Paisaje de la Luz, situado en CentroCentro, abrirá sus puertas el próximo mes de

diciembre y permitirá conocer los valores de este entorno inscrito en la Lista de Patrimonio Mundial de la UNESCO y lo que esto implica para la capital y para sus visitantes. La pieza central del espacio es una maqueta circular

que reproduce toda la zona declarada patrimonio mundial y sobre la que se proyecta un 'videomapping' que narra el devenir de este ámbito a lo largo de los siglos.

Imágenes, gráficos, textos, vídeos o piezas alusivas a los valores que atesora servirán de antesala a quienes quieran recorrer el bien, conocerlo y disfrutarlo. El alcalde de Madrid visitó este espacio el

miércoles 16 de noviembre, coincidiendo con la celebración del Día Internacional del Patrimonio Mundial.

## Consenso para su reforma

El primer edil aseguró que se trata de un "entorno excepcional cuyo futuro dependerá de todos los integrantes del Ayuntamiento de Madrid". Al respecto, instó a los grupos municipales a "afrentar como un reto determinante" de Madrid la "urgente reforma, remodelación y mejora de todo este enclave", lo que consideró un "deber inexcusable".

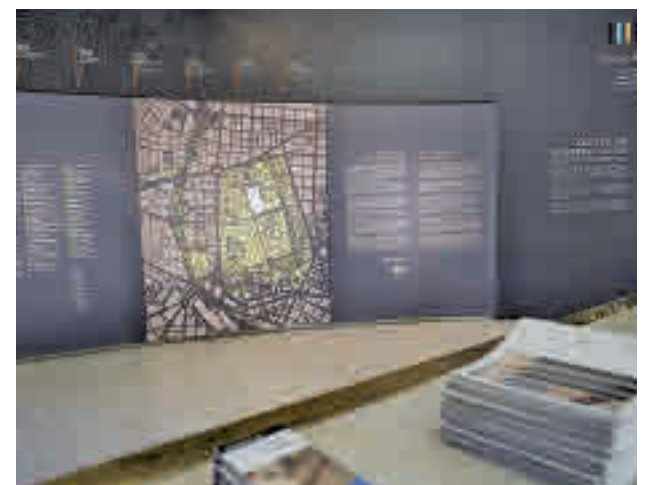

Uno de los espacios del centro de interpretación







El alcalde recorrió las dependencias del nuevo equipamiento

## Pardo Bazán da nombre al nuevo centro cultural

El equipamiento fue inaugurado por el alcalde, José Luis Martínez-Almeida, el 14 de noviembre • Dispone de una sala de lectura, de ludoteca infantil y de una sala de conferencias

### SALAMANCA

M. A. N.  
@gentedigital

El quinto centro cultural del distrito de Salamanca, que ocupa el anteriormente conocido como Pasaje de Colón, es ya una realidad y lleva el nombre de la escritora gallega Emilia Pardo Bazán.

El alcalde de Madrid, José Luis Martínez-Almeida, inauguró el 14 de noviembre un equipamiento dedicado a “una figura irreplicable de nuestras letras, nuestra cultura y del conjunto de la sociedad, que dio una de las mejores definiciones de la ciudad al calificarla de audaz, jaranera y curiosa y así debe seguir”, destacó el primer edil.

El espacio cuenta con una sala de lectura con capaci-

TODAS LAS  
ESTANCIAS  
RECUERDAN  
OBRAS DE LA  
ESCRITORA

dad para cerca de 60 personas, ludoteca infantil, sala de reuniones, otra de conferencias (que el tercer martes de cada mes se convertirá en Sala de Plenos de Salamanca y el resto del tiempo se destinará a conferencias, teatro y conciertos) y una zona expositiva. Todas las estancias tienen nombres de obras de Pardo Bazán. Además, se cerró el patio para convertirlo en una sala estancial que cuenta con una Mena de 1,70 metros de fibra de vidrio.

### Rehabilitación

Asimismo, se han efectuado mejoras del acondicionamiento térmico de las instalaciones, un incremento y optimización de la eficiencia de la iluminación con sistema led, así como la instalación de señalética táctico-visual. Para su rehabilitación, la Junta Municipal de Salamanca ha destinado más de 325.000 euros.

Al Centro Cultural Emilia Pardo Bazán se puede acceder por la calle Goya, 1B y por el bulevar a la altura del paseo de la Castellana 1, donde está ubicado el ascensor.

El nombre de este equipamiento fue aprobado por la Junta de Gobierno del Ayuntamiento el pasado mes de mayo en homenaje a la polifacética autora.

### MÁS INFORMACIÓN

[gentedigital.es](https://gentedigital.es)  
Toda la actualidad de los distritos de Madrid, en nuestra web

## Doble acto en recuerdo de Lucrecia Pérez, a los 30 años de su asesinato

La Junta Municipal instaló un monumento en la plaza que lleva el nombre de la dominicana • Los vecinos pidieron la reposición de un mural

### MONCLOA-ARAVACA

M. A. N.

La Junta Municipal de Moncloa-Aravaca instaló el pasado 12 de noviembre un monumento con el rostro de Lucrecia Pérez en la plaza que lleva su nombre, en el barrio de Aravaca, como homenaje permanente a su memoria, un día antes de cumplirse el trigésimo aniversario de su asesinato. La dominicana fue considerada oficialmente la primera víctima de xenofobia en nuestro país.

“Hoy es un día para recordar un hecho que no se puede repetir y reivindicar la unidad de todos los demócratas frente al racismo y la violencia. Inauguramos este nuevo

espacio de homenaje para que este crimen no caiga nunca en el olvido y enseñemos a las nuevas generaciones que hay que luchar contra todas las muestras de intolerancia”, comentó la concejala del distrito, Loreto Sordo.

### Fachada Centro de Mayores

Al día siguiente, en el mismo lugar, tuvo lugar el acto de homenaje, organizado por las asociaciones vecinales Osa Mayor y Rosa Luxemburgo. Los residentes aprovecharon la ocasión para pedir de nuevo al Ayuntamiento de Madrid que reponga el mural pintado en 2017 por un grupo de jóvenes en la fachada trasera del antiguo Centro de Mayores para perpetuar el recuerdo de Lucrecia.



El acto institucional que tuvo lugar el 12 de noviembre

## Un homenaje a las víctimas de accidentes

Una escultura de Rosa Serra les recuerda ya en Madrid Río • El monumento es una reproducción de los existentes en otras ciudades españolas

### ARGANZUELA

M. A. N.

Madrid recuerda ya a las víctimas de accidentes de tráfico con una escultura de la artista Rosa Serra Puigvert instalada en el parque de Madrid Río, bajo el puente de

Arganzuela de Dominique Perrault (frente al paseo de Yserías, 15). La escultura de bronce, compuesta por dos figuras apoyadas mutuamente que sostienen unidas un volante, es una reproducción de otras obras ubicadas en diferentes ciudades españolas. En la capital, la figura re-



La escultura de bronce

presenta la tolerancia cero ante la accidentabilidad mediante la promoción de hábitos de seguridad vial que permitan desplazamientos seguros y favorezcan el desarrollo social.

### Memoria, respeto y cariño

“Ya tienen un homenaje de memoria, de respeto, de cariño y de apoyo de las instituciones y del conjunto de la sociedad”, dice el alcalde, José Luis Martínez-Almeida.

## Luz verde a la reforma de Irún y Álvarez Mendizábal

### URBANISMO

M. A. N.

El Ayuntamiento de Madrid aprobó la semana pasada el proyecto de remodelación de las calles de Irún y de Juan Álvarez de Mendizábal, ubicadas en el entorno de Plaza de España (Moncloa-Aravaca). Los trabajos, que cuentan con un presupuesto de 2 mi-

llones de euros, comenzarán antes de que finalice el año y se extenderán hasta el otoño de 2023.

Las dos actuaciones pretenden acabar con los problemas de accesibilidad del tramo que discurre desde la plaza de España hasta el cruce con la calle de Cadarso y del viario comprendido entre la calle de Luisa Fernanda y la plaza, respectivamente.



## FÚTBOL | MUNDIAL DE CATAR

# Una gran ilusión en medio del bochorno

El Mundial 2022, uno de los más polémicos que se recuerdan, arranca este domingo 20 ● La selección española aspira a hacer un gran papel ● Costa Rica, Alemania y Japón serán sus rivales en la primera fase

F. QUIRÓS

deportes@genteenmadrid.com

Históricamente, un Mundial de fútbol siempre ha sido el colofón de una temporada, un cita enmarcada en el verano septentrional que recaba la atención de buena parte del planeta balompédico. Los cambios también han llegado a este ámbito de la mano de una Copa del Mundo, la de Catar, que se presenta como la más atípica y con la medalla de oro en el ranking de la polémica.

Este domingo, 20 de noviembre, se dará el pistoletazo de salida a un torneo cuyo partido inaugural (Catar-Ecuador) no destila demasiado atractivo. Por delante, 64 encuentros repartidos en menos de un mes (la final está programada para el 18 de diciembre) y con un ramillete de favoritos al título que, salvo Italia, son historia viva de la Copa Mundial.

Los pronósticos colocan en un primer escalón a Francia (vigente campeona) junto a Argentina y Brasil, sin descartar a combinados como Alemania o Inglaterra.

## 26 CITADOS

## Una lista sin grandes sorpresas

Aunque se especuló hasta última hora con la presencia de Sergio Ramos, la lista final de Luis Enrique fue bastante fiel respecto a las últimas convocatorias. Quizás lo más llamativo es la presencia del valencianista Hugo Guillamón. Busquets (139) y Jordi Alba (86) son los jugadores con más internacionalidades, en contraste a la bisoñez de los Gavi (12), Laporte (15) o Nico Williams (2).

más reciente de España en los Mundiales no es demasiado grata: en Brasil 2014 cayó en fase de grupos y en Rusia 2018 fue eliminada en octavos de final por la anfitriona.

### Calendario

La selección arrancará su participación el próximo miércoles 23 a las 17 horas. Su primer rival será Costa Rica, un combinado con el que nunca antes se ha medido en un Mundial. Los veteranos Keylor Navas y Bryan Ruiz son sus jugadores más destacados.

Más complicada se antoja la segunda cita de la 'Roja': El domingo 27 (20 horas).

El moderno estadio Al Bayt acogerá un España-Alemania que recuerda a la semifinal de 2010 y a la final de la Eurocopa 2008. El Bayern Munich aporta la columna vertebral de una selección con problemas en la parcela defensiva, pero con argu-

¿Y España? Por ranking y resultados en citas como la Eurocopa, la 'Roja' está llamada a colarse en las rondas finales gracias a un juego coral en el que no sobresalen las individualidades. Eso sí, más allá del inolvidable recuerdo de Sudáfrica 2010, la historia



**BUEN MODELO:** El triunfo en Portugal (0-1) en la Nations League reforzó la moral de la selección

# 25,6

**Juventud al poder:** España es una de las selecciones con una media de edad más baja

mentos temibles en ataque: Sané, Gnabry, Müller, Musiala...

El cierre a la fase de grupos llegará con el duelo ante Japón el jueves 1 de diciembre (20 horas). Si España hiciera bien los deberes, optaría al examen de octavos de final

(5 o 6 de diciembre, dependiendo de si es primera o segunda de grupo) donde se cruzaría con las clasificadas del grupo F (Croacia, Bélgica, Marruecos o Canadá). Ahí comenzaría la hora de la verdad hacia el sueño dorado de Losail.

## ESTRELLAS | JUGADORES QUE SE PERDERÁN EL TORNEO

## Un mes de vacaciones forzosas

Futbolistas de la talla de Haaland o Mohamed Salah no lograron que sus selecciones se hicieran con un billete para Catar ● Las clasificadas, como Francia, no se han librado de bajas sensibles por problemas físicos

Ya sea por el hecho de que sus selecciones no se hayan clasificado o por las siempre inoportunas lesiones, el cartel de estrellas de Catar 2022 no cuenta con algunos de los jugadores más importantes del momento. Haaland, uno de los grandes

aspirantes a la Bota de Oro y fichaje estrella del Manchester City, verá el torneo por televisión, ya que Noruega no logró el billete para este Mundial.

Esa decepción la comparte con otro delantero de talla internacional que golea en la Premier Lea-

gue. A pesar de ser un habitual protagonista en las últimas ediciones del Balón de Oro, Mohamed Salah no pudo meter a Egipto en este torneo.

### Infortunio

Más triste es la lista de jugadores que se perderán

esta cita por problemas físicos. Francia, la vigente campeona, no podrá contar por este motivo con dos de las tres piezas que integraban su centro del campo en Rusia 2018: Pogba y Kanté. Para colmo de males, los 'bleus' perdían esta misma semana al delantero Nkunku, quien sufrió un golpe en uno de los entrenamientos de la concentración gala.

Diogo Jota, Reece James o Giovanni Lo Celso son otras ausencias ilustres, a las que podría sumarse Sadio Mané.



La Noruega de Haaland no se pudo clasificar







El 'Fuenla' ha ganado tres de sus últimos cuatro partidos

BALONCESTO | LIGA ENDESA

## A recuperar sensaciones después del parón

Carplus Fuenlabrada y Real Madrid regresan al torneo doméstico para medirse con el Surne Bilbao Basket y el UCAM Murcia

F.O.  
deportes@genteenmadrid.com

El paréntesis provocado por los compromisos de las 'ventanas' FIBA ya es historia y la Liga Endesa recupera su actividad este fin de semana con la celebración de la octava jornada. En ella, los dos representantes madrileños se verán las caras con sendos rivales de la zona templada de la clasificación, en el mismo horario: domingo, 12:30. El Real Madrid regresa al WiZink

Center con la intención de lavar la pobre imagen mostrada semanas atrás ante el Casademont Zaragoza, un conjunto que contaba todos sus partidos por derrotas. Los blancos recibirán a un UCAM

# 23

**Ristic estelar:**  
El pivot del 'Fuenla' superó la barrera de los 20 puntos por segunda vez en el curso

Murcia que mantiene vivas sus aspiraciones coperas gracias a un balance de 4-3. Tras este encuentro, el Real Madrid tendrá doble cita en la Euroliga: Valencia Basket (martes 22) y Partizan de Belgrado (jueves 24).

### Al alza

Mejor momento de forma atraviesa un Carplus Fuenlabrada que ya mira de cerca a las plazas que dan acceso a la Copa del Rey, gracias a tres triunfos en cuatro jornadas, una racha que le ha valido la renovación a su nuevo técnico, José Luis Pichel, hasta el final de la temporada. Este domingo, el 'Fuenla' visita a un Surne Bilbao Basket con el que está empatado (3-4).

## EN BREVE

RUGBY | DIVISIÓN DE HONOR

### El Pozuelo recibe al colista CR La Vila

Después de los partidos de la selección, la División de Honor masculina regresa con el Pozuelo Rugby Unión recibiendo al colista (domingo, 12:30 horas). Descanso para el Complutense Cisneros.



Apuros para las madrileñas

VOLEIBOL | LIGA IBERDROLA

### Buscando el final de la mala racha

Con una sola victoria en su casillero, Depol Feel Alcobendas y Madrid Chamberí TotalEnergies buscan reencontrarse con el triunfo en sus visitas al Dos Hermanas y al Arenal Emevé.

BALONCESTO | LEB ORO

### Favoritismo para el Movistar Estudiantes

La séptima jornada de la LEB Oro desembarca en el WiZink Center este domingo (18:30 horas) con el Movistar Estudiantes, cuarto clasificado, recibiendo al colista, el Alimarka Oviedo Baloncesto.

BALONCESTO | LIGA FEMENINA ENDESA

## El Leganés quiere dar otro golpe

Las pepineras reciben a un rival directo por la permanencia. El 'Estu' visita al Spar Girona

F.O.

Aunque compartan patrocinador, los próximos rivales de los representantes madrileños en la Liga Femenina se mueven por zonas opuestas de la clasificación. Así, el Innova-tsn Leganés recibirá este sábado (19 horas) al penúltimo clasificado, el Spar Gran Canaria, un equipo que acumula tres derrotas consecutivas y que se perfila como un rival directo de las pepineras por lograr la permanencia.

El cuadro leganense dio un importante paso en este sentido al ganar en la cancha del Kutxabank Araski (62-73), por lo que en caso de amarrar otro triunfo en el Pabellón Europa pondría más tierra de por medio.

### Obstáculos

Por su parte, el Movistar Estudiantes afronta una complicada salida a la cancha del Spar Girona (viernes 18, 20 horas). El rival de las madrileñas es tercero pero cuenta con un partido menos que el dúo de líderes. A la entidad del adversario se suma el escaso descanso tras el partido de este miércoles en Eurocup.



Meritorio triunfo del Leganés en Vitoria FEB

FÚTBOL | RFFM

## Reencuentro tras el paréntesis por la pandemia

La Real Federación de Fútbol de Madrid volvió a celebrar el pasado martes 15 su gala anual tras tres años de paréntesis forzoso por la pandemia. Al evento celebrado en los cines Kinépolis en la Ciudad de la Imagen asistieron personalidades como Enrique Cerezo o Emilio Butragueño.



RFFM

FÚTBOL SALA | PRIMERA DIVISIÓN

## Buena oportunidad para el Inter Movistar

GENTE

La novena jornada de la Primera División de fútbol sala depara un partido a domicilio para el Inter Movistar, que se verá las caras con un Córdoba Patrimonio de la Humanidad que es colista. Eso sí, solo dos puntos separan a ambos equipos, una estrecha

distancia que refleja la enorme igualdad del campeonato.

Al encuentro de este sábado (19 horas), el Inter llega con la moral más reforzada, gracias a sus triunfos en Liga ante el Industrias Santa Coloma (5-3) y en la jornada intersemanal de Copa del Rey ante El Ejido Futsal (2-5).



**E**l listón estaba muy alto tras su primera novela. 'Pan de limón con semillas de amapola' ha sido traducida a diez idiomas y sigue siendo un éxito de ventas, pero ahora comparte protagonismo con 'Historias de mujeres casadas', el título que le ha valido a Cristina Campos el reconocimiento de ser finalista del Premio Planeta 2022.

**Han pasado unas semanas desde la gala del Premio Planeta. ¿Cómo está asimilando todo lo vivido?**

Profundamente feliz, agradecida a Planeta y orgullosa de mí misma.

**Su anterior novela tuvo una adaptación cinematográfica que fue nominada a los Goya. ¿Qué vivió con más nervios, aquella gala de los Goya o esta del Planeta?**

La gente se reirá, pero para aquella gala de los Goya me iba a poner una falda y finalmente decidí ponerme unos pantalones y unos zapatos normales porque sabía que el premio no iba a ser para mí. Sin embargo, sí que sentía e intuía que iba a ganar el finalista del Planeta.

**¿Cuál fue el punto de origen de este 'Historias de mujeres casadas', cuándo empezó a pergeñar esta historia?**

Cuando una amiga me dice que le es infiel a su marido, que se está enamorando de su amante, que esto la desgarran por dentro y que se plantea separarse. No me lo contaba feliz, le partía el corazón romper su familia por su amante. A ella le sabía mal hacer daño a sus hijos, romper todo lo que has construido durante muchos años de tu vida porque deseas a un hombre. Al final supone acabar con una estabilidad por una historia que no sabes si va a funcionar. No está casada con un imbécil, es un tío estupendo, inteligente, sensible, que la quiere. El deseo femenino, con el paso de los años, se desvanece.

**La intimidad femenina es uno de los temas centrales de la novela. ¿Cree que habría sido posible publicar este libro 30 años atrás sin que supusiera un gran escándalo?**

Bueno, 'Las edades de Lulú' de Almudena Grandes ya se publicó hace muchos años. Creo que el jurado ha premiado la valentía con la que yo expongo la intimidad femenina, cómo me desnudo psicológicamente para el lector. Al leer la novela te das cuenta de que es muy sencilla, pero he sido generosa al escribir, por eso he sido finalista, no porque haga filigranas ni tenga una gran capacidad de sinónimos y adverbios.

**La rutina de pareja, las obligaciones laborales, la maternidad... La libido femenina tiene muchos obstáculos en este siglo XXI.**

Desde luego. La mujer antes se limitaba a estar en casa, cocinar y hacer el amor con su marido. La novela habla de la complejidad del deseo y el placer de las mujeres, ese es el tema central. El placer masculino va por otro lado.

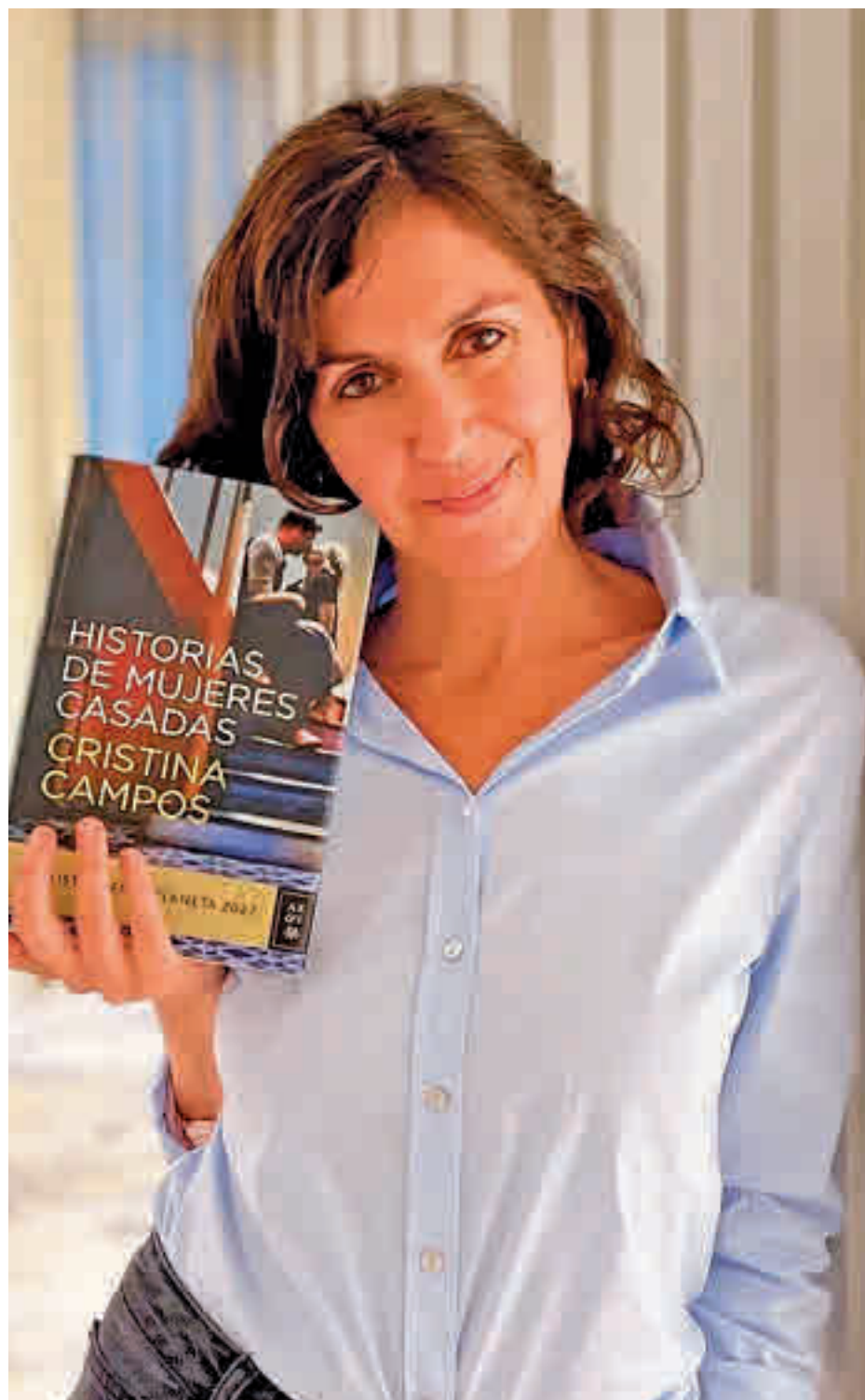

## CRISTINA CAMPOS

**“El deseo en las mujeres es un tema complejo; en los hombres va por otro lado”**

La escritora barcelonesa es finalista del Premio Planeta de la mano de 'Historias de mujeres casadas', novela en la que habla de los matrimonios contemporáneos

ENTREVISTA DE FRANCISCO QUIRÓS SORIANO (@FranciscoQuiros) | FOTO DE ANNA BLAU

**“EL JURADO HA VALORADO LA VALENTÍA CON LA QUE EXPONGO LA INTIMIDAD FEMENINA”**

**“CASARSE NO SIGNIFICA QUE YA NO TE VAYAS A CRUZAR CON GENTE INTERESANTE”**

**Antes se usaba la palabra adulterio, en cambio ahora se habla de relaciones abiertas y poliamor. ¿Está cambiando realmente en la sociedad la visión sobre las infidelidades?**

Por supuesto. Pero nuestra generación, los que pasamos de los 40, venimos de los que nos han enseñado nuestros padres, en cambio mi hija tiene 20 años y habla de conceptos como el poliamor, que me parece maravilloso, divertidísimo, aunque creo que no estoy preparada.

**Para que se den ese tipo de relaciones parece básico el consenso, un factor que exigimos en ámbitos como la política y que parece que practicamos poco en pareja...**

Tiene cierta lógica esto del poliamor. Cuando tú te casas con alguien y eliges a esa persona no significa que en tu vida no se vayan a cruzar hombres interesantes, eso seguirá sucediendo, tanto para él como para ella.

**Las protagonistas son tres, cuatro si contamos a la directora de la publicación en la que trabajan. ¿Cree que reflejan a ese espectro de mujeres de entre 40 y 50 años?**

Blancas, europeas, privilegiadas e independientes económicamente de sus maridos, si no, no se entiende la historia. En ciudades como Barcelona o Madrid seguro que hay mujeres que no pueden permitirse el marcharse de casa porque dependen económicamente de sus maridos. Hablo de mujeres que se parecen un poco al entorno en el que yo me muevo.

**Eugenia es la más mayor de las mujeres que aparecen en la novela. ¿Tiene el deseo fecha de caducidad?**

No tiene fecha de caducidad. Yo todavía no la tengo, pero reivindico la menopausia, hay que acabar con ese estigma que hay. Pasamos más de 30 años sangrando por la vagina una vez al mes, es un rollo. Conozco a mujeres en esa etapa que se lo pasan de forma estupenda. Claro que siguen deseando, aunque no se puede generalizar.

**¿Qué llena más, el reconocimiento de los lectores o ser finalista del Planeta?**

Ser finalista del Planeta es un regalo para la vida, es algo tan bonito, tan mágico, tan inesperado... Solo llevo siete años escribiendo, aunque también llevo veinte de fracaso, normalmente no solemos contarlos, el fracaso es camino y el camino me ha hecho llegar hasta aquí.



# MURPROTEC

Tratamientos definitivos contra la humedad

*Cuidando de tu hogar, cuidamos de ti*  
**Cuando tu casa y tú vivís  
100% sin humedades,  
os cambia la cara**



CONDENSACIÓN



CAPILARIDAD



FILTRACIONES



Delegaciones Murprotec en: España, Portugal, Francia, Bélgica, Holanda, Italia, Suiza y Luxemburgo



Empresa líder del sector con certificación ISO 9001

Más de **65** AÑOS DE EXPERIENCIA DESDE 1954



Solicita tu diagnóstico gratuito, personalizado, in situ y sin compromiso

**900 30 11 30**

[www.murprotec.es](http://www.murprotec.es)



TERESA CARDONA

# “La precariedad es fatal, pero lo es más cuando ves a diario el otro lado”

La escritora madrileña publica ‘Un bien relativo’, precuela de la exitosa ‘Los dos lados’ • La novela se sumerge en el Madrid de comienzos de los años 80

ENTREVISTA DE F. Q. SORIANO (@FranciscoQuiros) | FOTO CEDIDA POR EDITORIAL SIRUELA

**C**ontaba con la experiencia de haber publicado en Francia varias novelas formando dúo con Eric Damien (bajo el seudónimo de Eric Todenne), pero Teresa Cardona dio un paso más para acabar poniendo en tela de juicio el dicho de que ‘nadie es profeta en su tierra’. La escritora madrileña convenció a público y crítica con ‘Los dos lados’ (editorial Siruela), una historia que ahora explora nuevos horizontes de la mano de su precuela, ‘Un bien relativo’.

“Me apetecía describir la población del Madrid de los años 80 y dejar a un lado ‘La Movida’. Había gran parte de la sociedad que no vivía ese movimiento, que llevaba una vida muy precaria, muy limitada y, sobre todo, con muy pocas salidas”, contextualiza la autora, quien vuelve a recurrir a la teniente Karen Blecker para resolver un caso que comienza con un episodio inquietante: el hallazgo del cadáver de una monja, Sor Lucía, en San Lorenzo de El Escorial.

**Líneas maestras**

A partir de ahí, Teresa Cardona va hilando una trama que rebusca en el pasado para conectar las penurias de Inmaculada, una vecina de Carabanchel, con la riqueza de la familia de Maite de Beaumont, del barrio de Salamanca. “He elegido estos dos barrios para ver el contraste: la precariedad es fatal, pero lo es aún más cuando ves a diario el otro lado”, razona la autora, quien quería plasmar “las circunstancias que nos acompañan y cómo vemos la vida desde un lado y desde el otro”.

Sin caer en ‘spoilers’, la investigación de la teniente Blecker y el brigada Cano atravesará distintas fases en las que el lector conectará con algunos temas que han sido foco informativo recientemente para recordar el legado religioso que

se imponía en los convencionalismos sociales. “Quiénes crecimos en la década de los 80 estábamos influenciados por una Iglesia muy fuerte, pero vivimos una educación muchísimo más liberal, con más libertad que nuestros padres”, argumenta la autora. En ese contexto, una de las protagonistas, Inmaculada, tratará de buscar solución a un problema familiar, entrando en escena Sor Lucía y Maite de Beaumont, con el dinero como llave maestra para abrir las puertas de la ética. “Las acciones de mis personajes son reprobables e inaceptables, pero todas esas mujeres son producto de su tiempo. Quería entender por qué la gente funcionaba de ese modo, en su contexto y con sus circunstancias, y si consigo que el lector se meta en la piel de cada uno de estos personajes sería fantástico”, reflexiona la escritora.

En definitiva, ‘Un bien relativo’ confirma a Teresa Cardona como una de las autoras de referencia de la novela policíaca, una valoración alimentada, entre otras cosas, por su filosofía: “Me gusta invitar al lector a reflexionar, a mirar las cosas desde diferentes prismas, a no ser demasiado rápido al juzgar. Eso nos lleva a una tolerancia que es muy necesaria”, finaliza.



**COMO EN CASA:** Al igual que en ‘Los dos lados’, Cardona vuelve a ambientar parte de la novela en San Lorenzo de El Escorial

“HABÍA PARTE DE LA SOCIEDAD LEJOS DE ‘LA MOVIDA’, CON VIDAS PRECARIAS”

“LA INFLUENCIA DE LA IGLESIA EN LA EDUCACIÓN ERA MUY IMPORTANTE”

“VER LAS COSAS DESDE VARIOS PRISMAS NOS LLEVA A LA TOLERANCIA”

**INTRAHISTORIA**

**Habrà más aventuras de Blecker y Cano**

Preguntada por nuevos proyectos de cara al futuro, Teresa Cardona avanza que “ya hay una tercera novela en camino”, con algunos paralelismos respecto a ‘Los dos lados’ y ‘Un bien relativo’: “Hay otro muerto en San Loren-

zo de El Escorial y de nuevo el binomio de la Benemérita tendrá que actuar. Que los lectores no se preocupen: Karen y Cano se mantienen vivos, a pesar de su intenso consumo de chorizo, chistorra y morcilla”, comenta entre risas.

Estos dos personajes han ganado en riqueza gracias a ‘Un bien relativo’. “Al terminar de escribir ‘Los dos lados’ terminé de

conocer mejor a Karen y a Cano, les tenía más centrados. Cuando Siruela me aceptó los manuscritos, lo hizo sin condiciones, pero al releer ‘Un bien relativo’ me di cuenta que no había redondeado tan bien como quería a estos dos personajes, me di cuenta que este libro vive más de sus personajes que de la trama. Por eso desde la editorial decidieron retrasar su lanzamiento”, aclara.







# SOPA de LETRAS

Hoy hemos escondido el nombre de **6 palacios** que puedes encontrar por las calles de Madrid.

¿Sabrás cuáles son?

P	U	P	T	E	N	U	D	R	I	O	L	S	B
A	C	F	E	P	O	D	O	L	T	Q	R	O	S
R	M	L	M	A	B	R	A	N	T	E	S	C	A
T	S	I	R	L	T	A	N	M	U	L	E	R	N
I	Z	E	L	E	C	A	V	A	A	A	I	T	T
G	R	I	U	R	A	L	T	A	M	I	R	A	A
E	M	G	C	X	R	L	Y	R	N	C	E	F	B
U	O	A	A	T	P	R	L	T	E	A	R	E	A
P	E	V	E	U	S	I	Z	H	B	S	E	A	R
I	T	I	E	N	N	Z	R	O	S	U	E	S	B
N	C	R	E	L	O	A	R	T	U	A	T	R	A
U	B	I	R	U	I	E	N	T	U	R	A	A	R
R	O	A	L	O	A	N	B	A	U	E	R	O	A
A	I	L	U	R	I	P	W	S	L	Z	A	L	O

# CIAS

Para que corresponde a la respuesta correcta de cada pregunta, al mejor y descubrirás uno de los **mercados municipales más de moda**



2- ¿En qué equipo jugó **Bernd Schuster** en 1990?

- H Real Madrid
- E Atlético de Madrid
- A En ambos



4- ¿Cuántos restaurantes **"tres estrellas michelin"** tenemos en Madrid?

- A Uno
- M Tres
- D Cinco



6- ¿Cómo se llamaba el teatro que se construyó en el siglo XVI en el lugar en el que ahora ocupa el **Teatro Español**?

- T Corral del Príncipe
- M Teatro del Príncipe
- O Cofradía del Príncipe



8- Desde el 4 de noviembre se está celebrando una exposición en Matadero sobre uno de los **faraones** más famosos de Egipto. ¿De quién estamos hablando?

- O Ramsés I
- A Ramsés II
- N Tutankamon

# AUTODEFINIDO

	Dentro "castros" de Madrid con 6 barcos	Que va por el aire	Muestran, apdo, dables, en vigor	Subam con cuentas	Que ha bajado a 20 último invierno
Pieza con el nombre más plebeo de Madrid					Los espas de Lisa
Acum. de sangre por mtrarle un vaso					Apellido Ministro de Industria
		Radio Televisión Española		Sustancia espiritual de los terns humanos	
Cuejas con lana muy fina y suave					Las dos primicias
					Caritas
			Sociedad	Profesional	
			"Barrio chino" de Madrid	Embrion de los mamíferos	
	Virginia State Laboratory			No agrarales	
	Primer siglo			Autista	
			Azar		
			Carbono		
			Diseño de la zona más antigua de Madrid		Dado al "y enciende la tele"
En inglés Unión Europea			Wigil casada podreña		Cada
					Un romance
Diseño de Madrid con nombre romano					Carvaca preferida por los aboríguas

4	5	6	7	8
---	---	---	---	---



**Me ha dicho  
que llevemos un  
pata negra.**

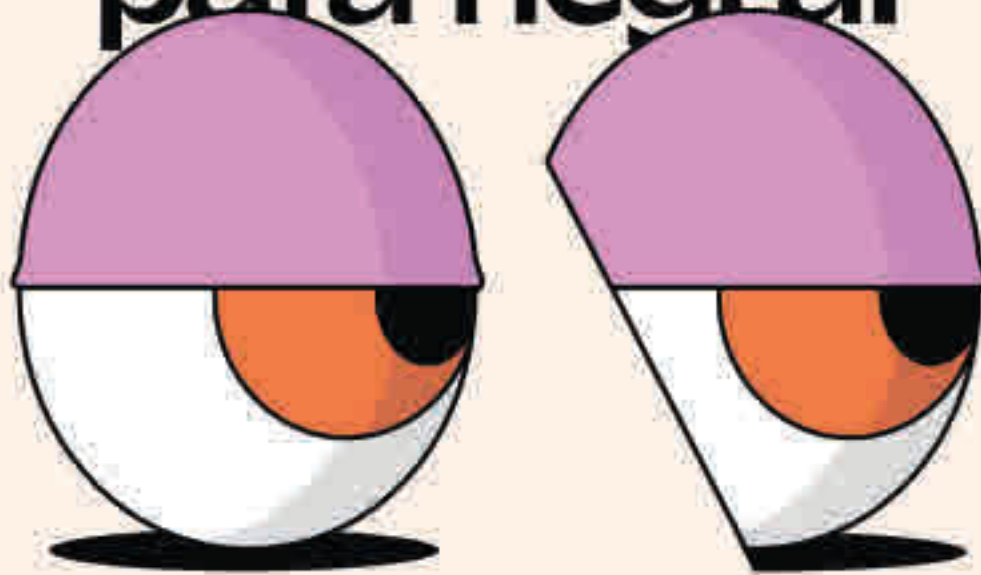

**Esta Navidad  
ser rata  
se acaba en  
los Mercados  
de Madrid.**



Descúbrenos:



[todoestaenmadrid.com](http://todoestaenmadrid.com)