

Gente

madrid

MADRID NORTE: FUENCARRAL | HORTALEZA | CHAMARTÍN | TETUÁN | BARAJAS

NO SOY LIBRE, ESTOY ESCLAVIZADA.

#ContraLaExplotaciónSexual



**NO SEAS
CÓMPLICE DE
LA TRATA.**

**TELÉFONO DE AYUDA:
914 680 853**



MADRID



Encuentra las 5 diferencias que hay entre estas dos fotos del **Oso y el madroño** de la Puerta del Sol.

DIFERENCIAS

SUDOKU

Rellena las cuadrículas teniendo en cuenta que no se puede repetir ningún número en una misma fila, columna o subcuadrícula. Te aconsejamos que utilices un **lápiz** por si te equivocas, poder corregir y que te sea más fácil hallar la solución.

		7		4				
			2			8		
			3	9		5	6	
5	1	8					9	2
7		9	4					8
	6			1				
				5				9
	2	1					8	

QUIZ

Traslada la letra encasillada en la respuesta correcta. ¡mucho historial!



1- ¿Quién de estas tres personas **no ha sido alcalde de Madrid**?:

- A Luis María Huete
- S Antonio Cánovas del Castillo
- H Juan de Arespacochaga



3- ¿Qué **iglesia** se encuentra en la intersección de la Avda. Dr. Arce con la calle de Leizarán?

- H Santa Gema
- U Santa María Magdalena
- R Nuestra Señora de la Arca



5- ¿Cuántas **Copas de Eurocup** ha ganado el **Real Madrid** de baloncesto?

- R 8
- S 10
- L 12



7- ¿Cómo se llama actualmente el **Panteón de los Hombres Ilustres**?

- E Panteón de España
- I Panteón de los hombres y mujeres ilustres
- P Panteón Español

Gente

AÑO 16, NÚMERO 680
DEL 25 DE NOVIEMBRE AL 2 DE DICIEMBRE DE 2022

MADRID NORTE: FUENCARRAL | HORTALEZA | CHAMARTÍN | TETUÁN

MUYFAN | ENTREVISTA | PÁG. 10

"Nos cuesta sacar pecho de lo nuestro"

La artista **Pasión Vega** publica este viernes 25 'Lorca sonoro', un homenaje al poeta granadino



Compra
Venta

Con su pedido
obtendrá un
10% de descuento
con el código
ALCANAGEN

Librería
Alcana
2002 - 2022
Encuadernado
de libros

COMPRAMOS LIBROS
Y BIBLIOTECAS A DOMICILIO
Hacemos envíos a todo el mundo

www.librosalcana.com
info@libros-antiguos-alcana.com

912 204 263 - 629 240 523 - 617 335 988
C/ Marqués de Viana, 52 - 28039 Madrid Tetuán

ACTUALIDAD | PÁG. 3

Un 25-N marcado por la polémica ley del 'Solo sí es sí'

Las feministas, que se manifiestan este viernes 25 en las calles contra la violencia machista, piden "responsabilidades políticas" por la rebaja de penas a los agresores sexuales ● Cinco mujeres fueron asesinadas en Madrid en 2021

ACTUALIDAD | PÁG. 4

La Puerta del Sol está lista para el Puente de Diciembre

La zona peatonal estará transitable en los días en los que el Centro recibe más turistas



INVERSIÓN | PÁG. 7

El Barajas estrenará su césped este mes

El club del distrito fundado en 1951 verá hecho su sueño realidad a finales de noviembre ● Será entonces cuando sus jugadores puedan olvidarse de los charcos y del barro y disfrutar de la nueva superficie del campo de fútbol Nuestra Señora de la Soledad, situado en la calle de Ayerbe



DEPORTES | PÁG. 8

Fútbol, más allá del Mundial de Catar

Competiciones como la Primera Federación siguen su curso de forma paralela al torneo mundialista ● Este sábado hay un derbi entre el Rayo Majadahonda y la AD Alcorcón



LA FRASE

"Me comprometo a recuperar el Ayuntamiento para la gente"

Rita Maestre

La portavoz de Más Madrid en el Consistorio de la capital ha presentado su candidatura a las primarias para las elecciones municipales.

LA CIFRA

5,3%

La covid vuelve a hacerse notar

El balance semanal en la Comunidad de Madrid deja más ingresos en planta por covid-19 y un aumento del 5,3% de las personas en UCI por este mismo motivo.

OBITUARIO



En recuerdo a Alfonso Azuara

La semana pasada falleció a los 70 años de edad el que fuera padrino de la primera edición e inauguración del periódico 'GENTE en Burgos'. Dejó una gran huella por su personalidad, exigencia profesional y gran corazón.

EDITA:
GENTE EN MADRID, S.L.

EDITOR:
FERNANDO IBÁÑEZ

COORDINADORES DE REDACCIÓN:
FRANCISCO QUIRÓS
JAIME DOMÍNGUEZ

FOTOGRAFÍA:
CARLA FLECHA

JEFE DE MAQUETACIÓN:
CARLOS ZUGASTI

MAQUETACIÓN:
ENRIQUE ALONSO

JEFE DE MARKETING:
RAFAEL VARA

COORDINADORA DE PUBLICIDAD:
ANA SÁNCHEZ

DISEÑO GRÁFICO:
PATRICIA MARTÍNEZ

DPTO. COMERCIAL:
ÓSCAR BALLESTEROS
RAFAEL GARCÍA
PACO MARTÍN
ALBERTO REBOLLEDO

REDACCIÓN:
CONDE DE PEÑALVER, 17
1A PLANTA
28006, MADRID

TELÉFONO:
91 369 77 88

PUBLICIDAD:
comercial@genteenmadrid.com

TELÉFONO:
663 56 77 17

CONTROLADO POR:



EL PERIÓDICO GENTE NO SE RESPONSABILIZA NI SE IDENTIFICA CON LAS OPINIONES QUE SUS LECTORES Y COLABORADORES EXPONGAN EN SUS CARTAS Y ARTÍCULOS



'Elxokas', protagonista de la semana

EL APUNTE

Pocos 'likes' para la campaña de Igualdad

Prácticamente un mes después de un vídeo viral en el que se veía a los alumnos de un colegio mayor de Madrid increpando a las internas de un colegio femenino, la sociedad española ha vuelto a mirar con estupefacción al ámbito universitario. La razón, los cánticos machistas de un equipo de rugby de la Complutense. Ambos episodios dan para que nos planteemos qué tipo de educación estamos impartiendo a las futuras generaciones. No hagamos trampas al solitario: que estos jóvenes tengan esos bochornosos comportamientos responde a un modelo propagado por la sociedad, por acción o por omisión.

Mientras, con la polémica de la 'Ley del solo sí es sí' aún caliente, el Ministerio de Igualdad ha lanzado una campaña publicitaria en el contexto del 25-N. El spot, además de contundente, señala a mensajes y actitudes promovidas en contextos tan populares como el fútbol, la televisión o YouTube. Precisamente un 'streamer', 'Elxokas', respondió de forma airada a la campaña, dándose por aludido. Lo preocupante no es tanto su reacción como que muchos de sus seguidores le apoyaran de forma incondicional. Si a eso se le suman las faltas de respeto de algunos diputados, el caldo de cultivo que queda es totalmente contrario a la cordialidad.

LA FOTO DE LA SEMANA



Un estreno en Catar más que ilusionante

La selección arrancó su participación en el Mundial con un contundente triunfo ante Costa Rica (7-0), el más abultado en su historia particular dentro de los Mundiales. El domingo 27, nueva cita ante Alemania (20 horas), antes de cerrar la primera fase el jueves 1 ante Japón (20 horas).

EL SEMÁFORO



La sombra de Rusia sigue siendo alargada

● La página web del Parlamento Europeo sufrió un ciberataque en un incidente que coincide con la decisión de designar a Rusia como Estado promotor del terrorismo.



Ayudas a las hipotecas con letra pequeña

● El Gobierno ha aprobado un plan de medidas para aliviar a los hipotecados vulnerables. El problema: las cuotas serán más bajas, pero crecerán los intereses del crédito.



Lucio pone sabor y color a la Navidad

● El encendido del alumbrado navideño en la capital se realizó este jueves 24 de noviembre por parte del mesonero y empresario Lucio Blázquez, de Casa Lucio.



@gentedigital



Manifestación contra la violencia machista en las calles de Madrid EUROPA PRESS

La nueva ley del 'Solo sí es sí' marca este 25-N

Las rebajas en las condenas a los agresores sexuales que ha provocado la normativa coinciden con la conmemoración del Día Internacional contra la Violencia de Género • Las asociaciones feministas piden "responsabilidades políticas"

GENTE
@gentedigital

Este viernes 25 de noviembre se conmemora el Día Internacional para la Eliminación de la Violencia hacia las Mujeres, una fecha que este año en España está marcada por la polémica suscitada raíz de la aprobación de la ley conocida como del 'Solo sí es sí'. La normativa, que se centra

LAS DENUNCIAS
HAN AUMENTADO
EN LA REGIÓN
EN EL PRIMER
SEMESTRE

en un aspecto tan relevante de la violencia machista como las agresiones sexuales, ha dejado un resquicio para que violadores condenados puedan acogerse a una reducción de sus penas, cuando el objetivo era justo el contrario.

A la espera de lo que decida el Tribunal Supremo o de posibles modificaciones que reviertan este efecto adverso de la ley, las críticas al Ministerio de Igualdad han llegado



IGUALDAD

Montero insiste en defender la ley

A pesar de las rebajas obtenidas por algunos agresores sexuales tras entrar en vigor la ley del 'Solo sí es sí', la ministra de Igualdad, Irene Montero, sigue defendiendo su texto. Tras culpar en un primer momento a los "jueces machistas", ahora espera que el Supremo subsane el problema.

desde muchas partes, no solo desde los partidos de la oposición. Un ejemplo es el del Movimiento Feminista de Madrid (plataforma que aglutina diversas asociaciones de la región), que pidió "responsabilidades políticas" a la ministra Irene Montero en la rueda de prensa en la que anunciaban la manifestación que recorrerá las calles de Madrid este viernes 25 de noviembre para denunciar la violencia machista.

Datos negativos

Polemicas a un lado, los datos oficiales dejan bien claro que como sociedad seguimos muy lejos del objetivo de acabar con las agresiones sexuales, más bien todo lo contrario. El Ministerio del Interior asegura que en el primer semestre del año se denunciaron 1.201 violaciones, lo que supone un 27% más que en el mismo periodo de 2021. E los últimos ocho años, estos delitos se habrían incrementado en un 80%, sobre todo entre las menores de edad, que suponen la mitad de las víctimas.

En el ámbito regional las cifras también son negativas. En el primer semestre de 2022 se han interpuesto en la Comunidad de Madrid 13.492 denuncias por violencia de género, 1.408 más que en 2021, según desveló este miércoles la delegada del Gobierno en Madrid, Mercedes González.

En 2021 murieron cinco mujeres a manos de sus parejas o exparejas: Lobna, Gema, Cristina, Esther, Irina y su hija María. González recordó también a la menor de 3 años que fue asesinada por su padre para hacer daño a su madre, Julia, que estaba divorciándose.

25-N | ACTO INSTITUCIONAL

La Comunidad de Madrid reconoce a las mujeres iraníes

La presidenta regional presidirá la entrega de premios a las personas y asociaciones que trabajan por los derechos humanos en el país

La presidenta de la Comunidad de Madrid, Isabel Díaz Ayuso, presidirá este viernes 25 un acto en defensa de los derechos de las mujeres iraníes, coincidiendo con el Día Internacional para la Eliminación de la Violencia contra la Mujer.

El objetivo es mostrar "su solidaridad con la lucha que han emprendido en las últimas semanas con manifestaciones y reivindicaciones por todo Irán", según desveló el Gobierno regional. Durante el encuentro, que tendrá lugar en la Real



Isabel Díaz Ayuso, el pasado 25-N

Casa de Correos, Ayuso entregará cuatro reconocimientos a personas, colectivos e instituciones que trabajan en favor de la libertad en Irán y para mejorar la situación de mujeres originarias de países que no respetan sus derechos.

Premiados

Se trata de la directora del Centro Ayaan Hirsi Ali, Concha Méndez, cuya institución cumple 25 años ayudando a mujeres víctimas de violencia y en riesgo de exclusión social, sobre todo de

origen magrebí; y el jefe de la Unidad de Quemados del Hospital La Paz, José Ramón Martínez Méndez, por la rápida atención a la argelina Ryma Anane, ingresada con quemaduras en el 70% de su cuerpo tras rechazar una propuesta de matrimonio y ser rociada de gasolina y quemada.

La periodista Rosa Meneses, por su labor cubriendo revoluciones árabes; y la activista Ryma Sheermohamedi, en representación de las mujeres iraníes, también serán premiadas.

Posible conflicto en el transporte de mercancías

AGENCIAS

El sector de Carretera de CCOO Madrid se ha mostrado "contundente" ante la negativa de la patronal del transporte por carretera de Madrid a "negociar seriamente unas condiciones dignas para sus plantillas", por lo que han advertido del posible conflicto. Tras cinco meses con el convenio denunciado y cuatro reuniones "vacías", el pasado 15 de noviembre, la patronal, por escrito, materializó una propuesta de subida salarial "muy por debajo del coste de la vida actual y que para nada cubre los incrementos a los que la clase trabajadora ha tenido que hacer frente", señala el sindicato en un comunicado.

Por último, el sindicato ha manifestado que si la patronal no cesa en su empeño y sigue "por la senda del desprecio a sus plantillas", tomarán todas las medidas posibles, "no descartando el conflicto si es necesario".

Falta de profesionales de nuevas tecnologías

REDACCIÓN

La Comunidad de Madrid ha advertido esta semana de la falta de profesionales especializados en el sector de las nuevas tecnologías en la región, un problema que aseguran que se desarrolla también a nivel nacional, ya que hay 150.000 puestos de trabajo de este ámbito que quedan sin ocupar.

Así lo ha explicado el consejero regional de Administración Local y Digitalización, Carlos Izquierdo, durante la clausura del I Congreso Nacional de Ingeniería Informática e Innovación, donde aseguró que esta es una situación que se debe solucionar "entre todos". Por ello, subrayó que acaban de impulsar la puesta en marcha de "un gran pacto entre la sociedad civil, las empresas y la Administración para fomentar y atraer trabajadores de este ámbito".

GENTE

La Puerta del Sol quedará despejada y "plenamente accesible" en el Puente de la Constitución "a falta de varios remates que se retomarán tras la Navidad", según anunció el lunes 21 el alcalde de Madrid, José Luis Martínez-Almeida, durante una visita a las obras junto a la presidenta regional, Isabel Díaz Ayuso. Hasta esta fecha, el espacio irá siendo liberado "de manera progresiva", y solo permanecerá vallado el espacio donde se ubicará la estatua ecuestre de Carlos III y la lámina de agua. En este momento, un 75% de la plaza y un 80% de la Carrera de San Jerónimo están pavimentadas y ya se han completado los trabajos en las calles Tetuán, Preciados y Carmen. En la calle Arenal falta aún la colocación de unos bolardos retráctiles.

"Podemos garantizar que en el Puente estará toda la superficie peatonal libre para el tránsito, y durante todo el Puente todos los que vengan, podrán transitar. Además, todos los que estén en Madrid podrán tomar las uvas en la Puerta del Sol, y todos los españoles la podrán ver", señaló el primer edil. Una vez pase la festividad de Reyes, el 6 de enero, se continuará completando la fuente, se moverán el Oso y el Madroño y la Mari Blanca a su nueva ubicación, se instalarán los quioscos y se intervendrá en las calles Vitoria y Espoz y Mina.

Reordenación

Almeida puso en valor la "reordenación de elementos monumentales, el reparto del espacio, la ordenación de quioscos que se agruparán en dos zonas" que se ha conseguido con las obras, después de las que "quedará un espacio mu-



Obras en la Puerta del Sol

La Puerta del Sol será accesible en el puente

Toda la superficie peatonal estará libre ante la previsible llegada de turistas y madrileños de los próximos días

- Después de la Navidad se ejecutarán el resto de los trabajos

ALMEIDA PIDIÓ DISCULPAS A LOS MADRILEÑOS POR EL "FRENESES DE LAS OBRAS"

cho más limpio y ordenado para todos los que pasan por aquí". "Pido disculpas a los madrileños por este frenesí de las obras. Hubiera sido difícil acometer esto sin el apoyo de la presidenta, a quien se lo agradezco", añadió. Díaz Ayuso hizo hincapié en que estas son unas obras que afectan a plazas "emblemáticas", del "corazón de España", y de las que más "interés" ha suscitado a madrileños y visitantes. "Todo el mundo está de-

seando volver a ellas", sostuvo, celebrando que se realicen en tiempo.

La dirigente madrileña también bromeó señalando que no solo los comerciantes de la zona están deseando que acaben los trabajos, sino también los trabajadores de la Real Casa de Correos, sede de la Presidencia de la Comunidad. Será, según la presidenta, "un gran alivio volver a transitar" por la zona "con normalidad".

Complemento de maternidad también para los hombres

E. P.

Los tribunales de la Comunidad han reconocido el complemento de maternidad a los padres madrileños en la pensión de jubilación, según consta en varias sentencias que confirman que la Seguridad Social y la Tesorería General deben abonar dicho complemento.

En 2019, el Tribunal de Justicia de la Unión Europea declaró que el artículo 60 de nuestra Ley General de la Seguridad Social era contrario a la Directiva 79/7 y discriminatorio por razón de sexo al reconocer solo a las mujeres el complemento por maternidad, pero no a los hombres que cumplían los mismos requisitos. A raíz de este fallo, los tribunales españoles comenzaron a estimar las demandas de los varones que reclamaban, pero los criterios en cuanto a los efectos del reconocimiento del complemento no estuvieron del todo claros hasta este año.

Sentencias

El Juzgado de lo Social número 19 de Madrid dictó el pasado mes octubre una sentencia, a la que tuvo acceso Europa Press, en la que se estimaba el caso de un madrileño, padre de dos hijos, que sufrió un ERE y accedió a su pensión de jubilación en 2019. En su caso, solicitó el complemento de maternidad, y le ha sido reconocido con efectos retroactivos en la línea de doctrina del Tribunal Supremo. Esto ha sido confirmado por varias instancias.

Obras en la plaza de toros de Las Ventas

La Comunidad de Madrid invertirá 2,1 millones de euros ● Se arreglarán los elementos que se hayan deteriorado por su uso a lo largo del tiempo

REDACCIÓN

La Comunidad de Madrid comenzará el próximo 1 de diciembre la primera fase de las obras de conservación y mejora de la seguridad de la Plaza de Toros de Las Ventas, en las que invertirá 2,1 mi-

llones de euros en un plazo de cinco meses. El objetivo, según ha desgranado el vicepresidente y consejero de Educación y Universidades, Enrique Ossorio, en rueda de prensa, "es que los aficionados puedan asistir la próxi-



Plaza de toros de Las Ventas

ma temporada taurina a la histórica Monumental en óptimas condiciones de seguridad".

Protección

Esta intervención supondrá la reparación y el acondicionamiento de espacios puntuales y de aquellos elementos que por su uso se encuentren deteriorados. Debido a la especial protección de la Plaza de toros madrileña, las actuaciones tienen como fin principal proteger y restaurar numerosos elementos arquitectónicos.

MURPROTEC[®]
 Tratamientos definitivos contra la humedad

Cuidando de tu hogar, cuidamos de ti
Cuando tu casa y tú vivís
100% sin humedades,
 os cambia la cara



 CONDENSACIÓN
  CAPILARIDAD
  FILTRACIONES



 Empresa líder del sector
 con certificación
 ISO 9001

Delegaciones Murprotec en: España, Portugal,
 Francia, Bélgica, Holanda, Italia, Suiza y Luxemburgo

Más de
65
 AÑOS DE
 EXPERIENCIA
 · DESDE 1954 ·



*Solicita tu diagnóstico gratuito,
 personalizado, in situ y sin compromiso*

900 30 11 30
www.murprotec.es

La ciudad refuerza su seguridad para las fiestas navideñas

El dispositivo especial de vigilancia estará operativo hasta el próximo 8 de enero ● Entre 400 y 750 agentes adicionales patrullarán la capital

AYUNTAMIENTO

M. A. N.
@gentedigital

El Ayuntamiento de Madrid puso en marcha este jueves 24 de noviembre, con motivo del encendido del alumbrado, su dispositivo especial de seguridad para las fiestas navideñas que estará operativo hasta la medianoche del 8 de enero. Este operativo contará con un refuerzo mínimo de 400 policías municipales cada uno de los días, que se incrementarán

hasta cerca de 750 efectivos las jornadas con más afluencia. Su objetivo será mantener la seguridad ciudadana y vial y controlar la contaminación acústica producida por los establecimientos de hostelería y ocio.

Desde Cibeles prevén que los días con más personas en las calles de la ciudad serán este viernes, día 25 de noviembre (Black Friday), y el día siguiente (sábado 26), el fin de semana del 2 de diciembre y todo el puente de la Constitución, los siguientes fines de semana (incluyendo el 23 de diciembre), las fechas festivas navideñas



Agentes de la Policía Municipal patrullan a pie la Plaza Mayor

de Nochevieja y su jornada previa (30 de diciembre) y el día anterior a Reyes (5 de enero) y el posterior (7 de enero).

La Policía Municipal podrá limitar los accesos a las calles de Preciados y del Carmen y fijar un sentido único peatonal. De ser así, a Preciados se accederá por la Puerta del Sol, cerrando el acceso por Callao y desviando a los peatones por la calle del Carmen. Mientras, a la calle del Carmen se llegará por Callao, quitando la entrada por Sol y desviando a los peatones por la calle Preciados.

Cortylandia

Además, en el caso de la plaza de Celenque (Cortylandia), se redirigirá el flujo de gente hacia otras vías (Arenal, Mayor, etc.) y, en Postas se habilitaría el acceso a la plaza Mayor desde la calle Mayor.

MÁS INFORMACIÓN

gentedigital.es

Toda la actualidad de los distritos de Madrid, en nuestra web

La recogida de papel-cartón y de vidrio se refuerza un 17%

MEDIO AMBIENTE

M. A. N.

El servicio municipal de recogida de papel-cartón y vidrio para todo Madrid contará con una campaña especial de refuerzo del 17% para el papel-cartón en general; del 53,6% para el cartón comercial y de un 20,8% para el vidrio, a partir del próximo 25 de noviembre con motivo del Black Friday hasta que finalicen las Navidades.

El delegado de Medio Ambiente y Movilidad, Borja Carabante, informó, además, de que el Ayuntamiento amplía los kilómetros que realiza el servicio de recogida de cartón comercial en 15 distritos de la capital de cara a la próxima aprobación de la ordenanza de Limpieza, en la que no se permitirá que este residuo se introduzca en los contenedores de uso habitual.

PARA LEVANTAR A LA AFICIÓN
HACE FALTA TODO UN
equipazo

EL LARGUERO
Con Manu Carreño
Lunes a viernes de 23:30h - 01:30h

SE2
Madrid Norte
89.6 FM
Nº1 EN DEPORTE

Casi 2.200 operarios para la campaña de recogida de hoja

El operativo especial de limpieza contará con 137 barredoras, 80 aspiradoras y 382 sopladoras

MEDIO AMBIENTE

M. A. N.

La campaña anual de recogida de la hoja en la capital arrancó de forma oficial la semana pasada y se extenderá hasta el próximo mes de febrero. Desde Cibeles explican que 2.170 operarios se dedicarán en exclusiva a estas labores en la vía pública, lo que supone un incremento de los medios humanos del 13,6% respecto a 2020.

Especificaciones

El operativo contará con 137 barredoras, que podrán incrementarse en caso necesario hasta las 152, y estarán activas en tres turnos de trabajo. Además, dispondrá de 80



Dos trabajadores utilizan sopladoras

equipos aspiradores de hojas y 382 sopladoras, mientras que 15% de las barredoras serán eléctricas, un 56% diésel Euro 6 y un 28% GNC.

La recogida de hoja será diaria de lunes a domingo, y se programará de acuerdo con la acumulación o superficie afectada y con una antelación mínima de 48 horas,

para que sea aprobada por los servicios municipales. En ningún caso se permitirá que la acumulación de hoja por metro cuadrado sobre el pavimento supere 5 centímetros de altura, frente a los 20 centímetros del contrato anterior. En las aceras se tendrá que dejar al menos un paso libre de 1,20 metros.

El campo del Barajas estrenará césped este mes

Las obras de renovación de la instalación municipal Nuestra Señora de la Soledad han supuesto la inversión de 500.000 euros ● Se trata de un histórica demanda vecinal del distrito

DEPORTE

M. A. N.

@gentedigital

La larga travesía en el desierto del Club Deportivo Barajas, fundado en 1951, en su histórica demanda de que su campo de fútbol dejara de ser de tierra tiene sus días contados. La instalación deportiva municipal Nuestra Señora de la Soledad, situada en la calle de Ayerbe y donde desarrolla su actividad, podrá estrenar su césped artificial a finales de noviembre, cinco meses después del inicio de la transformación del recinto deportivo.

La Junta Municipal de Barajas ha invertido más de 500.000 euros en la reforma de esta dotación deportiva de 10.000 metros cuadrados de

UN CONVENIO
CON AENA EN
ENERO HA HECHO
REALIDAD LA
ACTUACIÓN

superficie. Las mejoras incluyen la instalación de riego y saneamiento necesarios para el mantenimiento del campo, así como la construcción



Un momento de la visita institucional

de un aseo accesible. Además, la actuación contempla la colocación de porterías con redes parabolones, marcadores con la normativa de las

MÁS INFORMACIÓN

gentedigital.es

Toda la actualidad de los distritos de Madrid, en nuestra web

federaciones tanto de fútbol 11 como de fútbol 7, y nuevos banquillos.

El Ayuntamiento de Madrid ha podido llevar a cabo estas obras de reforma gracias al convenio firmado con Aena en enero de este año, ya que la parcela donde se ubica el campo de fútbol está dentro del Sistema General Aeroportuario del Aeropuerto Adolfo Suárez Madrid-Barajas. El alcalde de Madrid, José Luis Martínez-Almeida, y la vicealcaldesa, Begoña Villacís, junto a la concejala de Barajas, Sofía Miranda, y la delegada de Coordinación Territorial, Transparencia y Participación Ciudadana, Silvia Saavedra, supervisaron la semana pasada la recta final de los trabajos.

Piscina de verano

Por otro lado, la concejala de Barajas, Sofía Miranda, anunció que los vecinos de Barajas tendrán su piscina al aire libre a lo largo de la próxima temporada verano en la calle de Mistral y que la primera de las dos fases de ampliación del Centro Deportivo Municipal Barajas concluirá a finales de año con la construcción de una pista de patinaje techada. Posteriormente

se le sumará una pista de pádel, confirmó la edil de Ciudadanos que, a su vez, es la delegada de Deportes municipal.



Las obras en el entorno del Santiago Bernabéu

El Paseo de la Habana mantendrá sus dos carriles actuales

Los vecinos han mostrado su preocupación por si la ampliación del Bernabéu supondrá un aumento del ruido en el entorno del estadio

URBANISMO

M. A. N.

El delegado de Medio Ambiente y Movilidad, Borja Carabante, confirmó este lunes 21 de noviembre en la comisión del ramo que, tras reunirse con vecinos de Chamarín, se mantendrán los dos carriles del Paseo de la Habana ante el paso subterráneo proyectado, además de los pasos de peatones en superficie con semáforos, según demandan los residentes de la zona.

Así lo aseguró después de que el concejal de Vox Fernando Martínez Vidal le trasladara la preocupación vecinal por las obras de reforma que el Real Madrid está aco-

metiendo en su estadio y en sus alrededores. El plan de ampliación del recinto deportivo incluye la construcción de aproximadamente 2.000 vehículos. "Nos preocupa que este gran proyecto, que es bueno para el club, resulte al final no tan bueno para los vecinos y comerciantes ante el aumento del ruido y las molestias", dijo Martínez Vidal.

Menos tráfico

Borja Carabante también informó en la sesión mensual de que, según los estudios de tráfico del Ayuntamiento, se reducirá un 25% el tráfico en superficie en el punto con más circulación del entorno, la plaza de los Sagrados Corazones.

Concluye el tercer Ciclo de Humor de Tetuán

'Aquí no hay playa', de Diego Arjona, cierra este sábado 26 de noviembre la programación ● El festival se ha celebrado a lo largo de este mes

OCIO

M. A. N.

El espectáculo 'Aquí no hay playa' de Diego Arjona, este sábado 26 de noviembre a las 20 horas, cerrará la tercera edición del Ciclo de Humor de Tetuán, que se ha desa-

rollado durante este mes en el Centro Sociocultural de Tetuán (calle de Bravo Murillo, 251). La entrada será gratuita, previa retirada del pase de forma presencial antes de la celebración del evento.

Este festival para todos los públicos arrancó el 5 de noviembre con la artista Eugenia



Diego Arjona

Manzanera y su 'Por la boca...muere el pez'; para continuar con el monólogo 'Única Fecha en España' de Eduardo Martínez, el sábado 12; y la representación por parte de Manu Chacón de 'No disparen al cómico', el 19 de noviembre.

Objetivo

Esta iniciativa, organizada por la Junta Municipal de Tetuán, tiene como objetivo ofrecer diversión sin salir del distrito.

Un agente dispara su táser para frenar a un pitbull

HORTALEZA

M. A. N.

Un policía municipal tuvo que disparar por primera vez su arma táser el pasado sábado 19 de noviembre para frenar a un pitbull descontrolado que mató a otro perro en el número 11 de la calle de Guadalajara (Hortaleza). El incidente acaeció cuando los dos

animales, que estaban siendo paseados por sus respectivos dueños, se enzarzaron. El pitbull, que iba sin bozal, atacó al otro can de la raza schanauzer, que quedó gravemente herido por las fuertes mordeduras. Ante la llamada a la Policía, el propietario del perro agresor huyó a la carrera del lugar, dejando a la mascota sola y fuertemente alterada y violenta en la calle.



Babin, capitán del Alcorcón, en el último partido disputado en Santo Domingo ante el Algeciras

FÚTBOL | PRIMERA FEDERACIÓN

Un derbi de polos opuestos

El Rayo Majadahonda y la AD Alcorcón se ven las caras en el Cerro del Espino

- Los locales tratan de salir de la zona de descenso, mientras que los alfareros quieren meter presión al líder
- El Fuenlabrada recibe al Deportivo y el Sanse viaja a Algeciras

F. QUIRÓS
deportes@genteenmadrid.com

Las fechas peculiares en las que se está disputando el Mundial hace que los aficionados madrileños tengan que

EL ALCORCÓN
ATRAVIESA UN
BUEN MOMENTO,
CON 5 TRIUNFOS
CONSECUTIVOS

dividir su atención. Sin ir más lejos, este próximo fin de semana seguirán con atención lo que acontezca en Catar, al mismo tiempo que acuden a campos modestos para animar a sus respectivos equipos. Esa paradoja se vivirá,

por ejemplo, este sábado 26 (16 horas) en el Cerro del Espino. Allí se verán las caras el Rayo Majadahonda y la AD Alcorcón, en un partido correspondiente a la jornada 13 del Grupo 1 de Primera Federación y que medirá a dos

conjuntos con trayectorias bien diferentes. Los majarriegos siguen ocupando puestos de descenso, a pesar de que los resultados han mejorado tras la llegada de Alfredo Santealena al banquillo. La derrota por 3-1 en el campo del Celta B deja al Rayo a solo dos puntos de la zona de salvación. Mucho más ambiciosas son las aspiraciones de un Alcorcón que, con el paso de las jornadas, parece haberle cogido el pulso a la categoría tras el descenso desde la Liga SmartBank. Los alfareros han encadenado cinco triunfos, una racha que les ha llevado hasta la segunda plaza, posicionándose como la gran alternativa al líder, el

EL RAYO HA
MEJORADO CON
LA LLEGADA
DE ALFREDO
SANTAELENA

Córdoba, que este sábado visita el campo del Badajoz.

Zona noble

De esa lucha por el 'play-off' se ha desenganchado un Fuenlabrada que ya es noveno tras haber sumado solo cuatro de los últimos doce puntos disputados. Este domingo (17 horas) regresa al Fernando Torres para recibir a uno de los 'gallitos', el Deportivo, que por el momento no está cumpliendo con las expectativas.

El resultado de ese choque podría favorecer a un Sanse que es séptimo, a solo tres puntos de los puestos de promoción. Tras su derrota ante el Badajoz, el cuadro de Luis Ayllón visita este domingo (12 horas) al Algeciras.

FÚTBOL | TERCERA FED.

El Ursaria puede ampliar su ventaja en la jornada 11

F.O.

El Grupo 7 de Tercera Federación sigue liderado, una semana más, por el Ursaria, un equipo que volvió a dejar claro en su visita al campo del Getafe B que las incorporaciones realizadas el pasado verano le han dado un salto cualitativo. Por el momento, el equipo que dirige Joselu aventaja en cinco puntos a sus dos inmediatos perseguidores, el RSC Internacional y el propio Getafe B, a la espera de una undécima jornada que podría ser muy favorable para sus intereses.

Hay que tener en cuenta que el Ursaria volverá a actuar como local para recibir al octavo clasificado, el Pozuelo, mientras que el RSC Internacional y el Getafe B tendrán, a priori, compromisos más complicados. El primero recibirá este domingo (18 horas) al Móstoles URJC, mientras que el filial azulón visitará a un mejorado Alcalá.

Aprietos

Más igualdad parece haber en la parte baja de la tabla, con el colista, el Aranjuez, a solo tres puntos del duodécimo clasificado, el Canillas. Esa situación podría cambiar en función de lo que ocurra en los partidos de este domingo, sobresaliendo el duelo directo entre el Aranjuez y el penúltimo clasificado, el Galapagar. También se presenta muy competido el choque que medirá al Torrejón y al Collado Villalba.

FÚTBOL | LIGA F

El líder Barça pone a prueba al Atlético

Las azulgranas cuentan todos sus partidos por victorias antes de visitar la capital ● Madrid CFF y Real Madrid se miden a rivales de la zona baja

F.O.

Un sufrido triunfo por 1-2 en el campo del Levante Las Planas permite al Atlético de Madrid seguir como segundo

clasificado de la Liga F. A pesar de ello, las rojiblancas deberán mejorar sus prestaciones si quieren sacar algo positivo de su próximo compro-



Ludmila fue clave

miso, ya que este domingo 27 (16:30 horas) reciben en el Metropolitano al líder, un Barça que ha ganado todos los partidos jugados hasta la fecha, el último de ellos por 8-0 ante el Alavés.

Favoritas

Muy atentos a lo que ocurra en el Civitas estarán los otros dos equipos madrileños. El Madrid CFF abre la jornada el sábado (12 horas) recibiendo al cuarto por la cola, el Sporting de Huelva, mientras que el Real Madrid hará lo propio con el Alhama.

FÚTBOL | LIGA SMARTBANK

Examen de altura para el CD Leganés

REDACCIÓN

Un empate (2-2) en su visita al campo del Sporting le valió al Leganés para asentarse en la zona templada de la Segunda División, con un margen de cinco puntos respecto a la zona de descenso y a cuatro de los puestos de 'play-off'. Precisamente el equipo

que delimita esa zona, el Granada, será el próximo conjunto que visite Butarque.

Por tanto, el choque de este domingo 27 (16 horas) puede permitir al cuadro de Imanol Idiákez mirar a metas más ilusionantes tras encadenar cinco jornadas sin conocer la derrota.

BALONCESTO | LIGA ENDESA

'Fuenla' y Real, ante la cuesta de diciembre

Ambos equipos afrontan un tramo duro del calendario

- Joventut y Betis, sus próximos rivales

F. QUIRÓS

deportes@genteenmadrid.com

La fase regular de la Liga Endesa es una carrera de fondo que invita a ir partido a partido, pero esa filosofía 'cholista' no impide echar un vistazo al calendario que tendrán Carplus Fuenlabrada y Real Madrid antes de despedir el 2022. En ambos casos, tendrán que verse las caras con

LA ZONA CALIENTE SE HA APRETADO TRAS LOS ÚLTIMOS RESULTADOS



El Real Madrid ya ganó en Sevilla en la última Supercopa

varios de los equipos que aspiran, como mínimo, a jugar la Copa del Rey.

Ese es el caso del Joventut de Badalona, conjunto que visita este sábado 26 (18 horas) el Fernando Martín, feudo de un Carplus Fuenlabrada que vio cortada su buena racha al caer derrotado de forma clara en su visita al Surne Bilbao Basket (109-82). Ese tropiezo, sumado a los triun-

fos de Manresa y Zaragoza aprieta un poco más la zona baja de la clasificación.

Sin relajaciones

En esa parte caliente también se mueve un Real Betis que tiene un balance de 1-7 antes de recibir este domingo (12:30 horas) al Real Madrid. Los verdiblanco son colistas, pero la experiencia reciente en la pista del Casademont

Zaragoza, sirve de aviso para el cuadro de Chus Mateo, que llegará a Sevilla tras una semana con doble compromiso en la Euroliga.

A pesar del calendario extenuante y de una fase de dudas, los blancos ya son segundos, a la espera de que el sorprendente líder, el Lenovo Tenerife, sume algún tropiezo nuevo. Este sábado visita al Río Breogán.

EN BREVE

BALONCESTO | LIGA FEMENINA

Más tiempo para preparar nuevas citas

Los compromisos de la selección en la clasificación para el Eurobasket han propiciado que la jornada 8 de la Liga Femenina se traslade al jueves 1: Estudiantes-Gran Canaria y Leganés-Jairis.

VOLEIBOL | LIGA IBERDROLA

Ocasión propicia para el Feel Alcobendas

Nueva cita liguera como locales para los dos equipos madrileños. El Depol Feel Alcobendas recibe (19 horas) este sábado al colista, el Heidelberg Volkswagen, y el Chamberí al Sant Cugat (19:30).

BALONCESTO | LEB ORO

El 'Estu' sigue en un momento dulce

Después de seis triunfos consecutivos, el Movistar Estudiantes visita este viernes la pista del HLA Alicante. Los colegiales empatan en lo alto de la tabla con Andorra, Palencia y Lleida.

RUGBY | DIVISIÓN DE HONOR

El Pozuelo, a escalar más puestos

Un triunfo por 66-0 ante el CR La Vila permite al Pozuelo Rugby Unión asentarse en la octava posición antes de visitar este domingo a Pasek Belenos. El Complutense recibe a la Santboiana.



Caverzaschi, en los pasados Juegos Paralímpicos

TENIS | XXI EDICIÓN

Padrino de lujo en el Torneo Menina

Daniel Caverzaschi es una de las caras visibles de un torneo que arranca este viernes 25

con un padrino de lujo, Daniel Caverzaschi. El tenista, que participó en los últimos Juegos Paralímpicos, mandó un mensaje de ánimo para todos los participantes.

GENTE

Ya está todo preparado en el Polideportivo Municipal José Caballero de Alcobendas para que arranque una nueva edición del Torneo Menina, una de las grandes citas anuales del calendario tenístico en la Comunidad de Madrid.

Para esta XXI edición, el torneo organizado por la Fundación Deporte Alcobendas, el Ayuntamiento de Alcobendas y el Club de Tenis Ciudad de Alcobendas cuentan

Fin solidario

Hay que recordar que el Torneo Menina se celebra a favor de Unicef y que cuenta con numerosas categorías, desde sub-8 hasta Absoluta. Los diferentes cuadros irán avanzando hasta conocer a los campeones en la jornada del 11 de diciembre. El Torneo Menina cuenta con el apoyo, entre otros, de Energy Storage Solutions, Cines Kinépolis, IFA, PACISA y Storemore.

BALONCESTO | TORNEO LEUCEMIA Y LINFOMA

Canastas con un componente solidario

GENTE

Las instalaciones del Canal acogen durante este fin de semana (del viernes 25 al domingo 27) el XIII Torneo Fundación Leucemia y Linfoma. Una vez más la cita congregará a los equipos más destacados de categoría cadete. En concreto, en el cuadro mascu-

lino competirán Real Madrid, Valencia Basket, Cajasiete Canarias, Real Canoe, Fundal Alcobendas y la selección infantil de Madrid; mientras que en el femenino estarán presentes Movistar Estudiantes, Real Canoe, Femenino Alcorcón y la selección infantil madrileña.



Foto de familia en la presentación ROCÍO BENÍTEZ/FBM

FÚTBOL SALA | PRIMERA DIVISIÓN

La crisis amenaza otra vez al Inter Movistar

GENTE

No acaba de carburar el nuevo proyecto del Inter Movistar. La derrota sufrida en la pista del Córdoba Patrimonio de la Humanidad (4-3) deja al equipo de Torrejón de Ardoz mirando peligrosamente a los puestos de descenso, una amenaza que está

a un solo punto. De hecho, el colista, Ribera Navarra, solo ha sumado tres puntos menos hasta la fecha.

Ante esta situación, el Inter necesita como agua de mayo el triunfo en la cita de este viernes (20:30 horas) ante el Levante en el Jorge Garbajosa de Torrejón.

Con más de 25 años de carrera y numerosos discos, Pasión Vega se lanza a un nuevo reto: rendir homenaje a Federico García Lorca a través de un álbum que sale a la luz este viernes 25 de noviembre. La esencia de este 'Lorca sonoro' se podrá disfrutar en unos conciertos que serán mucho más que un espectáculo meramente musical. La gira hará parada en Madrid el 6 de mayo.

¿Cuándo decidió realizar este homenaje bautizado como 'Lorca sonoro'?

Llevaba mucho tiempo en mi cabeza, prácticamente desde la infancia, con las lecturas de Lorca, ahí comencé a enamorarme de su obra. Después, durante la carrera de Arte Dramático pude representar algunas de sus obras, lo que me animó a leer más sobre él y a profundizar en su legado. Al dedicarme a la copla y la música de raíz he podido ver la musicalidad de sus poemas. El año pasado me encargaron hacer un homenaje a Federico García Lorca el 18 de agosto, la fecha en la que se recuerda su asesinato, a partir de ahí decidí abordar un trabajo más amplio sobre él. Ha sido muy progresivo.

Se puede decir, entonces, que es un autor especial en su vida.

Sí, mucho. Todos los proyectos que he ido haciendo a lo largo de mi carrera han sido impulsos del corazón, el instinto te va llevando hacia ellos. Cantar a Federico y a sus poemas es algo muy instintivo, especialmente en alguien como yo que se dedica a la música popular y de raíz. Es algo que aparece de forma natural y te va capturando, hasta que me planteé hacer un disco con esta contemporaneidad, con músicos de hoy, con mis aires del sur y de otras fronteras, aspectos personales que puedo aportar a las canciones. Era una idea que rondaba en mi cabeza y al final he podido hacerlo realidad.

Años atrás, con matices diferentes, hizo otro homenaje, en aquel caso a Carlos Cano. ¿En qué le ha ayudado esa experiencia?

Granada tiene algo especial a nivel creativo y artístico, es una ciudad que ha dado grandes nombres, como Carlos, Federico, Enrique Morente... Es muy potente. Para mí son fuente de inspiración dos hombres como Carlos Cano y Federico García Lorca, son un eslabón, aunque de épocas diferentes, para poder entender la música española en la actualidad. Si ellos no se hubieran cruzado en mi vida, probablemente lo que haría ahora no tendría nada que ver.

En este recorrido por la obra de Lorca, hay canciones cuya inclusión parecía obvia, como 'La leyenda del tiempo' u 'Ojos verdes'. ¿Cómo ha sido ese proceso de selección?

Pues fíjate, 'La leyenda del tiempo', aunque parezca muy obvia, para mí ha sido un reto, a priori no es el estilo donde yo normalmente me encuentro más cómoda y, sobre todo, porque tienes en la

PASIÓN VEGA

"Federico García Lorca sigue de plena actualidad, siempre está ahí"

La artista, de raíces madrileñas, lanza este 25 de noviembre 'Lorca sonoro', un homenaje a la figura del poeta granadino • Visitará Madrid el 6 de mayo

ENTREVISTA DE FRANCISCO QUIRÓS SORIANO (@FranciscoQuiros) | FOTO DE MIGUEL PEREIRA



EN EL PRESENTE:
Pasión Vega asegura estar centrada en "el ahora, en sacar adelante este proyecto"

mente la voz de Camarón y te preguntas cómo vas a hacer una versión. Es un disco que tiene mucha luz, que habla de las aportaciones que hizo Federico a la música. 'La leyenda del tiempo' supone esa imagen tan pura de que Federico sigue estando aquí, es un mito, con todo su misterio, pero también con toda su verdad y modernidad, tocaba temáticas universales. 'La tarara' la llevo interpretando desde hace algunos años con diferentes versiones, pero nunca la había grabado en un estudio.

¿Cree que nos falta defender más el legado que dejaron autores como él?

No se trata de quejarnos, sino que desde el punto de vista creativo lo reivindicamos, cada uno desde nuestro lugar. Sobre Federico se ha escrito mucho y se han hecho muchas cosas, creo que Federico está de plena actualidad, siempre está ahí. Nos cuesta trabajo sacar pecho de todo lo nuestro, en general. Fuera de nuestras fronteras se estudia en las universidades y se hacen másteres. Quizás vamos un poco tarde con esto. Pasa un poco con todo lo que tiene marca España, nos cuesta reivindicar nuestra música, nuestras raíces.

Ya hay fechas confirmadas para esta gira de 'Lorca sonoro', empezando por un regalo de Navidad en el Teatro La Maestranza de Sevilla.

Es una oportunidad preciosa estrenar 'Lorca sonoro' en el Teatro La Maestranza

"NOS CUESTA SACAR PECHO DE LO NUESTRO, REIVINDICAR NUESTRA MÚSICA Y RAÍCES"

"TODO LO QUE HE LOGRADO SE SABOREA MÁS, HA SIDO CON TRABAJO Y HONESTIDAD"

za el 26 de diciembre. Lo bonito que tiene este trabajo musical es que está pensado para llevarlo después al directo de forma especial y teatral, utilizando todos los mimbres que usaba Federico. Hay una parte de teatro, de poemas y de mensaje que quería que hiciera un actor, por eso estará Víctor Clavijo con nosotros. Va a ser algo diferente para mí y, a nivel creativo, muy diverso y colorido.

Con '40 quilates' celebró 25 años en el mundo de la música. ¿Qué balance hace de este cuarto de siglo?

Hago un balance muy positivo y muy bonito. Se han cumplido muchos más sueños de los que había pensado o imaginado cuando estudiaba Arte Dramático. Cuando las carreras son luchadas y tienen un sello tan personal como la mía, que va un poco por el margen de la música comercial, todos los éxitos y cosas bonitas se saborean muchísimo más, están ganadas con trabajo y honestidad, y eso no me lo va a quitar nadie.



AGENDA CULTURAL | EVENTOS EN LA REGIÓN



YA ES NAVIDAD EN EL PRICE: Cinco amigos, cinco mundos, una misión: ¡salvar la naturaleza! Tom vive en un mundo de paz y armonía, pero algo está a punto de cambiar. Con ayuda de sus amigos, viajará en busca de la solución, a través de universos muy diferentes pero llenos de aventura. Con dirección escénica y coreografía de Lola González y Bob Niko, Circo Price en Navidad presenta una aventura entrañable, llena de canciones, espectáculo y números de circo.

MADRID >> Teatro Circo Price | Hasta el 7 de enero | Precios: de 14 a 25 euros | Información y venta de entradas en www.teatrocircoprice.es



¿QUÉ ES LA CULTURA?: El dúo Los Torreznos, con su práctica artística tan incuestionable como inclasificable, desarrolla en 'La Cultura' un trabajo que juega sobre la base de lo que podría ser una conferencia acerca de la cultura, que se va descomponiendo desde diferentes puntos de vista.

COSLADA >> Sábado 26, 19 horas | Teatro Municipal | Precio: 12 euros



LA CRUELDAD DEL CAPITALISMO: Imanol Arias encarna en 'Muerte de un viajante' a Willy Loman, un viajante de comercio que ha entregado todo su esfuerzo y su carrera profesional a la empresa para la que trabaja.

SAN SEBASTIÁN DE LOS REYES >> Sábado 26, 20 horas | Teatro Adolfo Marsillach | Precio: 18 euros



LA M.O.D.A SE VISTE CON SU MEJOR TRAJE

La banda de Burgos de estilo folk, blues y country regresa con su último disco, 'Nuevo Cancionero Burgalés'.

MADRID >> Sábado 26, 21:30 horas | WiZink Center | Precio: 25 euros

EL TEATRO SIGUE PRESENTE EN LOS BARRIOS

MuestraG - Mentha Teatro presenta 'Mil amaneceres', una obra con una moraleja de carácter vitalista.

GETAFE >> Sábado 26, 18 horas | Centro Cívico | Entrada libre

EL BALLETO NACIONAL SE AGERCA A LA LOGURA

'Loco' es un ballet inspirado en la peripecia artística y existencial del bailaror Félix Fernández y su desgarrar interior.

POZUELO >> Domingo 27, 19 horas | MIRA Teatro | Precio: 15 euros

'EL NOTARIO' NO ENTIENDE DE IDIOMAS NI PAÍSES

Pilar Massa interpreta a una mujer griega en la cincuentena, un relato cargado de ironía y afilado sentido del humor.

FUENLABRADA >> Sábado 26, 20 horas | T. Tomás y Valiente | 9,6 €



NEVA GITA CON LA DANZA: Una vez más, la Compañía Residente Ibérica de Danza se aventura por las grandes piezas de nuestra música. Una inmersión en el universo único de Domenico Scarlatti en una recreación dancística sustentada en una genial partitura.

LAS ROZAS >> Sábado 26, 18 horas | Auditorio Joaquín Rodrigo | Precio: 5 euros

OTRA VICTORIA DE 'CAMPEONES': La compañía Yllana pone su sello a 'Campeones de la comedia', una obra que cuenta con buena parte del reparto de la película que se alzó con tres Goyas en 2019. Un texto ideal para disfrutar en familia.

COLMENAR VIEJO >> Sábado 26, 20 horas | Auditorio Municipal | Precio: 9-12 euros

ANAJU

“La lección que me llevé de OT es que en la música no regalan nada”

La artista turolense lanza ‘Mal de ojo’, el primer single de su nuevo disco • Este álbum se gestó en 2021 antes de pasar por las manos de Carles Campi

ENTREVISTA DE F. Q. SORIANO (@FranciscoQuiros) | FOTO DE CARLOS SUÁREZ

Cuando el 12 de enero de 2020 arrancaba la undécima edición de Operación Triunfo, ni el público ni los participantes podían intuir lo que vendría después. El efecto de la pandemia se hizo notar en la televisiva academia, obligando a un cierre temporal que pospuso sus últimas galas, incluyendo una final en la que estuvo presente Anaju.

Dos años después de aquella experiencia, la artista de Alcañiz (Teruel) sigue dando pasos en el mundo de la música, sin perder de vista una de las principales enseñanzas que recibió en OT: “Nos decían que no creyéramos que por estar allí lo teníamos todo hecho, que fuera de allí no es garantía de éxito haber pasado por la academia. Es cierto y quizás es un paralelismo, estar en OT te abre puertas, es un trampolín, pero cada día nos insistían en que todo nos lo íbamos a tener que ganar con trabajo y esfuerzo. Para salir en ‘prime time’ delante de tanta gente tenías que trabajar mucho, reduciendo incluso horas de sueño para aprenderte la letra, la coreografía y la técnica”, recuerda.

Ese espíritu de trabajo se plasma en un disco “hecho sin prisas”, más cuidado que ‘Mood’, su anterior EP. La carta de presentación es ‘Mal de ojo’, un single que, en palabras de la propia Anaju, “va en la línea del disco, pero que no lo define por sí mismo”. “Es una ventanita a lo que vendrá después, pero lo suficientemente distinta y especial como para que sea única dentro del propio álbum”, explica antes de detallar que este disco será “más oscuro que el anterior, a nivel sonoro es más profundo”.

Inspiración

Para entender este ‘Mal de ojo’ y el nuevo disco de Ana-

ju hay que ir a la raíz. “Sabía que quería hacer algo inmersivo, meterme en el concepto que quería explorar, por lo que cogí a amigos de la industria que quería que me ayudaran a bajar estas ideas a la tierra, a traducirlas a nivel sonoro. Nos fuimos 10 días a Asturias, en el verano de 2021, a estar encerrados en un hotel donde nos dejaron montar el estudio. De allí salieron diez canciones, que es casi el 90% del disco”, recuerda.

En esta cocción a fuego lento del disco, Anaju contó con la ayuda de un productor de renombre como Carles Campi, a quien le pidió mantener esa esencia generada en tierras asturianas. “Muchas veces me he preguntado cuánto hay en una obra del productor y cuánto de su compositor. Me quedé sorprendidísima, no dejaba de proponer cosas, aunque pudieran parecer arriesgadas; gracias a él pude ver las canciones desde una perspectiva nueva, han subido de nivel, han evolucionado pero sin alterar su esencia”, valora.

Esta relación con el productor es uno de los motivos que llevan a Anaju a reconocer que “me imaginaba la industria musical como un lugar más inhóspito, más frío, tenía el temor de que hubiera una cara más negra. No sé si

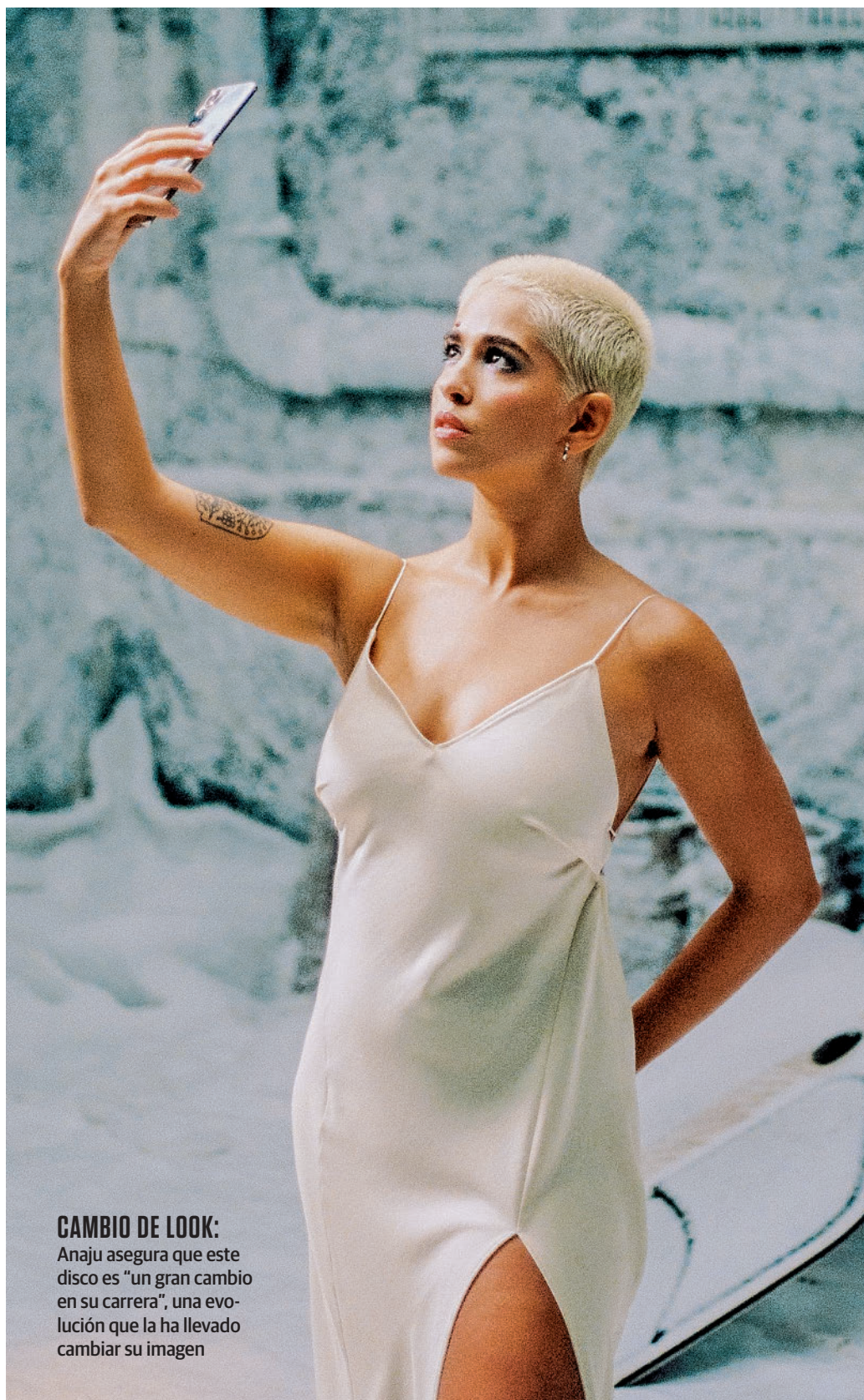

CAMBIO DE LOOK:

Anaju asegura que este disco es “un gran cambio en su carrera”, una evolución que la ha llevado a cambiar su imagen

“ESTA CANCIÓN VA EN LA LÍNEA DEL DISCO, PERO NO LO DEFINE POR SÍ MISMA”

“EL 90% DEL ÁLBUM SURGIÓ DE UN VIAJE A ASTURIAS CON OTROS COLEGAS”

“LAS CANCIONES HAN SUBIDO DE NIVEL CON CAMPI, PERO SIN PERDER SU ESENCIA”

“ME IMAGINABA LA INDUSTRIA MUSICAL COMO UN LUGAR MÁS INHÓSPITO”

INTRAHISTORIA

Una herencia musical muy familiar

Los primeros recuerdos musicales de Anaju tienen que ver con los artistas que componían la banda sonora de su entorno familiar. “Sobre todo escuchaba mucho a The Beatles, Simon and Garfunkel, The Who, Queen, Peter Paul and Mary...”

mucha música en inglés, aunque también sonaban La Oreja de Van Gogh, Estopa y Amaral”.

Después, ya por elección propia, se empapó de los temas de Lady Gaga, Rihanna o Beyoncé. “Creo que eso fraguó mi inquietud musical”, asegura.

es un cambio social o generacional, pero me estoy sintiendo muy cómoda, me estoy cruzando con artistas y profesionales que son muy honestos y grandes trabajadores”.

Así, con talento y ganas de aprender, Anaju sigue abriéndose paso en el mundo de la música, un camino que ha elegido por un leitmotiv: “Yo no sabía qué quería ser, a qué me iba a dedicar, de hecho he probado muchas cosas, pero siempre con la idea de no aburrirme”.





SOPA de LETRAS

Hoy hemos escondido el nombre de **6 pintores** de los que el **Museo del Prado** alberga la mayor colección del mundo.

¿Pudes encontrarlos?

P	U	P	T	E	N	U	D	R	I	O	L	S	B
A	E	L	G	R	E	C	O	L	T	Q	R	O	S
R	M	L	M	C	B	O	A	N	X	E	S	C	E
T	S	I	R	L	T	A	N	M	U	L	E	R	N
I	Z	E	R	E	C	I	V	A	A	A	I	T	T
G	R	I	U	G	K	L	Z	Y	M	I	R	O	A
E	M	G	B	X	R	L	Y	I	N	C	E	F	F
U	O	A	E	T	P	G	O	Y	A	A	L	E	A
P	E	V	N	U	S	I	Z	H	B	N	B	A	R
I	T	I	S	N	N	Z	R	O	S	U	O	S	H
N	C	R	E	L	O	A	R	T	U	A	S	R	A
U	B	I	R	U	I	E	N	T	U	R	C	A	R
R	O	V	E	L	A	Z	Q	U	E	Z	O	O	A
A	I	L	U	R	I	P	W	S	L	Z	A	L	O

CIAS

tra que corresponde a la respuesta correcta de cada pregunta, al superior y descubrirás el apellido de un famoso jugador de fútbol con ría en Madrid.



2- ¿Cuál de estas calles **no llega a Plaza de Castilla?**

- I Avenida de Asturias
- B Mateo Inurria
- C Las dos calles anteriores llegan



4- ¿En qué año el **Palacio de Cibeles** empezó a albergar las dependencias del **Ayuntamiento de Madrid?**

- A 2003
- F 2005
- U 2007

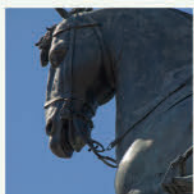

6- ¿En honor a qué rey está erigida la **estatua ecuestre** de la Plaza Mayor?

- C Carlos IV
- B Felipe II
- T Felipe III



8- ¿Cuál es el **restaurante más antiguo** de Madrid?

- E Casa Ciriaco
- R Botín
- A Casa Labra

3 4 5 6 7 8

AUTODEFINIDO

	Plaza más Inca de Madrid ↓	Mujer que no da su nombre ↓	Ser mitolog con patas y orejas de cabra ↓		Enredos, confusiones, embrollos ↓		Parte alta de la cerviz ↓	Cocinarás en el horno ↓
Señora del castillo →								
			Mitad de un mono →			Son suyos →		
			España ↓			Doné, di ↓		
Ignorante, torpe, muy tardo →				Estudia con sumo detalle algo ↓			Calcio →	
							Numeraba las cosas ↓	
			Compañero de Athos, Porthos y D'Artagnan ↓					
Percibirán con el oído los sonidos →					Nota →			Organizac. industrias nucleares de Canadá ↓
	Ex ministro de Asuntos Exteriores ↓				Máquina para tejer ↓			
	Yegua ↓							
		Diminutivo de Alejandra →				Tribunal Constituc. ↓		Junto con el madroño representa a Madrid ↓
		Pronom. ↓				Uno ↓		
			De apellido Zapata, famoso guerrillero Mexicano →					
Piedra formada por carbonato cálcico →								
						Repetición fuera de programa →		
Carta de la baraja de más valor en el tute →			Cosas medidas por orden en una cuerda →					Número que todo estudiante teme sacar como nota →

NO SOY UN OBJETO, SOY UNA MUJER.

#ContraLaExplotaciónSexual

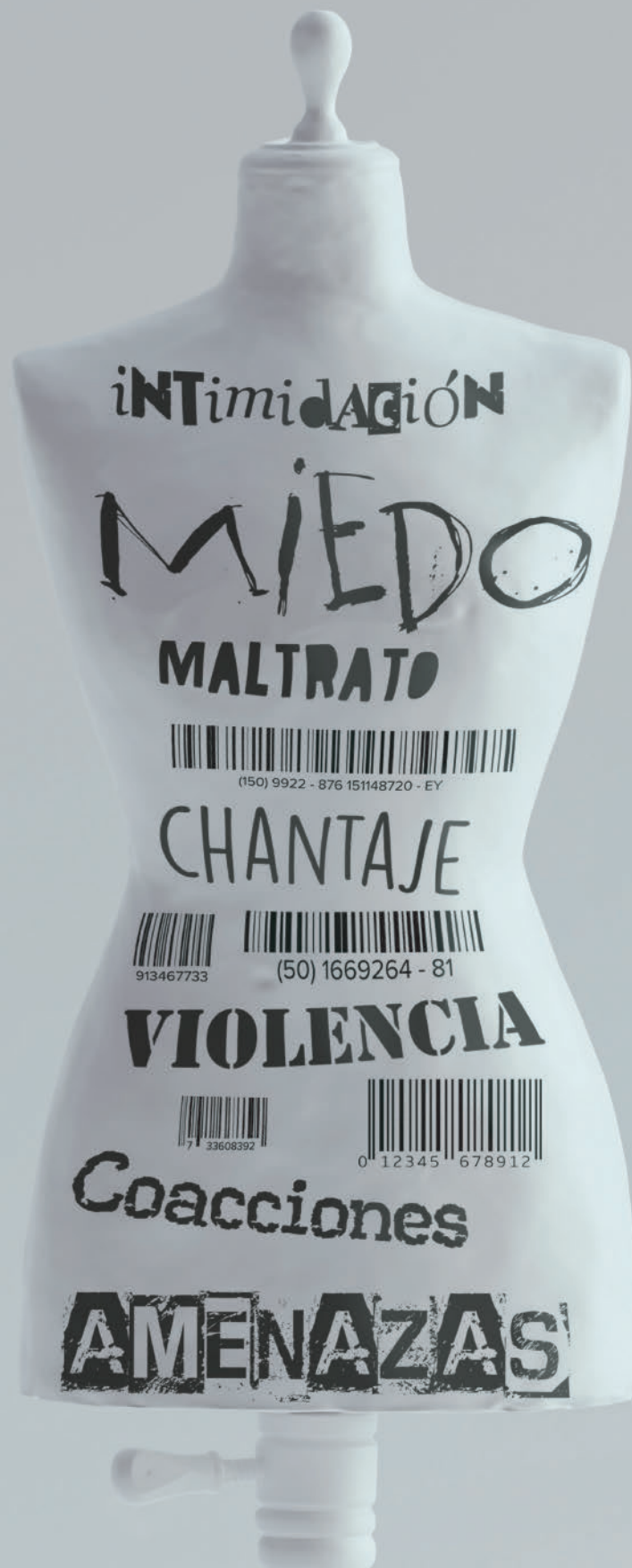

**NO SEAS
CÓMPICE DE
LA TRATA.**

**TELÉFONO DE AYUDA:
914 680 853**

madrid.es/igualdad