

Gente

AÑO 16, NÚMERO 684
DEL 23 AL 30 DE DICIEMBRE DE 2022

madrid

MADRID SUR: LATINA | CARABANCHEL | USERA | VILLAVERDE

EL GORDO 05490

2º PREMIO
40474

3º PREMIO
45250

4º PREMIOS
25296 - 54289

5º PREMIOS

24492 - 36142 - 38454 - 43696
62391 - 79138 - 87092 - 88509

WWW.GAPEREELECTRICIDADES



RECARGA DE
VEHÍCULO ELÉCTRICO



AHORRO ENERGÉTICO,
ALUMBRADO LED Y
DETECTORES DE PRESENCIA



CORRECCIÓN DEFECTOS DE
INSPECCIÓN PERIÓDICA
DE EDIFICIOS

PRASEO ALBERTO PALACIOS, 7A • 28021 MADRID

GAPER

ELECTRICIDADES

ADAPTAMOS LA INSTALACIÓN
ELÉCTRICA DE TU COMUNIDAD
ALA NORMATIVA VIGENTE

LÍDER EN
REFORMA
DE FINCAS



Empresa autorizada por el
Ministerio de Industria, Energía
y Turismo en Instalaciones
eléctricas con nº 45470100655

LISTA DE LOS NÚMEROS PREMIADOS EN CADA UNA DE LAS CIENTO OCHENTA SERIES CORRESPONDIENTES AL SORTEO CELEBRADO EN MADRID EL DÍA 22 DE DICIEMBRE DE 2022

| Decena | 03068 | 1000 | 04085 | c. 1000 | 05461 | c. 1000 | 07550 | t. 1000 | 10303 | 1000 | 13140 | ... | 1000 | Dieciséis mil | 19150 | ... | 1000 | 22074 | t. 1000 | 24974 | t. 1000 | 25662 | ... | 1000 | 29644 | ... | 1000 | 31555 | ... | 1000 | 34490 | t. 1000 | 37550 | t. 1000 | 40503 | ... | 1000 | 43350 | t. 1000 | 45249 | c. 1000 |
|--------|-------|-------|---------|---------|---------|---------|---------|---------|---------|-------|-------|-------|------|---------------|-------|-----|------|-------|---------|-------|---------|-------|-----|------|-------|-----|------|-------|-----|------|-------|---------|-------|---------|-------|-----|------|-------|---------|-------|---------|
| 0028 | 1000 | 03074 | t. 1000 | 04083 | c. 1000 | 05463 | c. 1000 | 07552 | t. 1000 | 10305 | 1000 | 13142 | ... | 1000 | 19152 | ... | 1000 | 22076 | t. 1000 | 24976 | t. 1000 | 25664 | ... | 1000 | 29646 | ... | 1000 | 31557 | ... | 1000 | 34492 | t. 1000 | 37552 | t. 1000 | 40505 | ... | 1000 | 43352 | t. 1000 | 45251 | c. 1000 |
| 0050 | 1000 | 03080 | t. 1000 | 04089 | c. 1000 | 05465 | c. 1000 | 07554 | t. 1000 | 10307 | 1000 | 13144 | ... | 1000 | 19154 | ... | 1000 | 22078 | t. 1000 | 24978 | t. 1000 | 25666 | ... | 1000 | 29648 | ... | 1000 | 31559 | ... | 1000 | 34494 | t. 1000 | 37554 | t. 1000 | 40507 | ... | 1000 | 43354 | t. 1000 | 45253 | c. 1000 |
| 0074 | 1000 | 03086 | t. 1000 | 04095 | c. 1000 | 05467 | c. 1000 | 07556 | t. 1000 | 10309 | 1000 | 13146 | ... | 1000 | 19156 | ... | 1000 | 22080 | t. 1000 | 24980 | t. 1000 | 25668 | ... | 1000 | 29650 | ... | 1000 | 31561 | ... | 1000 | 34496 | t. 1000 | 37556 | t. 1000 | 40509 | ... | 1000 | 43356 | t. 1000 | 45255 | c. 1000 |
| 0090 | 1000 | 03090 | t. 1000 | 04099 | c. 1000 | 05469 | c. 1000 | 07558 | t. 1000 | 10400 | 1000 | 13223 | ... | 1000 | 19190 | ... | 1000 | 22174 | t. 1000 | 24984 | t. 1000 | 25670 | ... | 1000 | 29652 | ... | 1000 | 31563 | ... | 1000 | 34498 | t. 1000 | 37558 | t. 1000 | 40511 | ... | 1000 | 43358 | t. 1000 | 45257 | c. 1000 |
| 03142 | 1000 | 03090 | t. 1000 | 04099 | c. 1000 | 05467 | c. 1000 | 07574 | t. 1000 | 10426 | 1000 | 13274 | ... | 1000 | 19130 | ... | 1000 | 22714 | t. 1000 | 24984 | t. 1000 | 25670 | ... | 1000 | 29650 | ... | 1000 | 31561 | ... | 1000 | 34498 | t. 1000 | 37558 | t. 1000 | 40511 | ... | 1000 | 43358 | t. 1000 | 45257 | c. 1000 |
| 00118 | 1000 | 03174 | t. 1000 | 04092 | c. 1000 | 05469 | c. 1000 | 07891 | t. 1000 | 10446 | 1000 | 13311 | ... | 1000 | 19146 | ... | 1000 | 22924 | t. 1000 | 24984 | t. 1000 | 25670 | ... | 1000 | 29650 | ... | 1000 | 31561 | ... | 1000 | 34498 | t. 1000 | 37558 | t. 1000 | 40511 | ... | 1000 | 43358 | t. 1000 | 45257 | c. 1000 |
| 00150 | 1000 | 03190 | t. 1000 | 04094 | c. 1000 | 05471 | c. 1000 | 07893 | t. 1000 | 10464 | 1000 | 13374 | ... | 1000 | 19160 | ... | 1000 | 22956 | t. 1000 | 24984 | t. 1000 | 25670 | ... | 1000 | 29650 | ... | 1000 | 31563 | ... | 1000 | 34498 | t. 1000 | 37558 | t. 1000 | 40511 | ... | 1000 | 43358 | t. 1000 | 45257 | c. 1000 |
| 00153 | 1000 | 03250 | t. 1000 | 04096 | c. 1000 | 05473 | c. 1000 | 07895 | t. 1000 | 10477 | 1000 | 13390 | ... | 1000 | 19174 | ... | 1000 | 22970 | t. 1000 | 24984 | t. 1000 | 25670 | ... | 1000 | 29650 | ... | 1000 | 31565 | ... | 1000 | 34498 | t. 1000 | 37558 | t. 1000 | 40511 | ... | 1000 | 43358 | t. 1000 | 45257 | c. 1000 |
| 00174 | 1000 | 03274 | t. 1000 | 04097 | c. 1000 | 05474 | c. 1000 | 07896 | t. 1000 | 10490 | 1000 | 13421 | ... | 1000 | 19180 | ... | 1000 | 22990 | t. 1000 | 24984 | t. 1000 | 25670 | ... | 1000 | 29650 | ... | 1000 | 31567 | ... | 1000 | 34498 | t. 1000 | 37558 | t. 1000 | 40511 | ... | 1000 | 43358 | t. 1000 | 45257 | c. 1000 |
| 00190 | 1000 | 03290 | t. 1000 | 04098 | c. 1000 | 05475 | c. 1000 | 07898 | t. 1000 | 10528 | 1000 | 13450 | ... | 1000 | 19190 | ... | 1000 | 23010 | t. 1000 | 24984 | t. 1000 | 25670 | ... | 1000 | 29650 | ... | 1000 | 31569 | ... | 1000 | 34498 | t. 1000 | 37558 | t. 1000 | 40511 | ... | 1000 | 43358 | t. 1000 | 45257 | c. 1000 |
| 00219 | 1000 | 03390 | t. 1000 | 04099 | c. 1000 | 05476 | c. 1000 | 07899 | t. 1000 | 10550 | 1000 | 13474 | ... | 1000 | 19200 | ... | 1000 | 23030 | t. 1000 | 24984 | t. 1000 | 25670 | ... | 1000 | 29650 | ... | 1000 | 31571 | ... | 1000 | 34498 | t. 1000 | 37558 | t. 1000 | 40511 | ... | 1000 | 43358 | t. 1000 | 45257 | c. 1000 |
| 00222 | 1000 | 03294 | t. 1000 | 04099 | c. 1000 | 05476 | c. 1000 | 07850 | t. 1000 | 10568 | 1000 | 13497 | ... | 1000 | 19200 | ... | 1000 | 23030 | t. 1000 | 24984 | t. 1000 | 25670 | ... | 1000 | 29650 | ... | 1000 | 31571 | ... | 1000 | 34498 | t. 1000 | 37558 | t. 1000 | 40511 | ... | 1000 | 43358 | t. 1000 | 45257 | c. 1000 |
| 00230 | 1000 | 03337 | t. 1000 | 04150 | c. 1000 | 05477 | c. 1000 | 07874 | t. 1000 | 10634 | 1000 | 13490 | ... | 1000 | 19200 | ... | 1000 | 23030 | t. 1000 | 24984 | t. 1000 | 25670 | ... | 1000 | 29650 | ... | 1000 | 31571 | ... | 1000 | 34498 | t. 1000 | 37558 | t. 1000 | 40511 | ... | 1000 | 43358 | t. 1000 | 45257 | c. 1000 |
| 00274 | 1000 | 03350 | t. 1000 | 04150 | c. 1000 | 05478 | c. 1000 | 07874 | t. 1000 | 10630 | 1000 | 13494 | ... | 1000 | 19200 | ... | 1000 | 23030 | t. 1000 | 24984 | t. 1000 | 25670 | ... | 1000 | 29650 | ... | 1000 | 31571 | ... | 1000 | 34498 | t. 1000 | 37558 | t. 1000 | 40511 | ... | 1000 | 43358 | t. 1000 | 45257 | c. 1000 |
| 00290 | 1000 | 03374 | t. 1000 | 04150 | c. 1000 | 05479 | c. 1000 | 07914 | t. 1000 | 10620 | 1000 | 13500 | ... | 1000 | 19200 | ... | 1000 | 23030 | t. 1000 | 24984 | t. 1000 | 25670 | ... | 1000 | 29650 | ... | 1000 | 31571 | ... | 1000 | 34498 | t. 1000 | 37558 | t. 1000 | 40511 | ... | 1000 | 43358 | t. 1000 | 45257 | c. 1000 |
| 00350 | 1000 | 03390 | t. 1000 | 04190 | c. 1000 | 05480 | c. 1000 | 07950 | t. 1000 | 10630 | 1000 | 13574 | ... | 1000 | 19200 | ... | 1000 | 23030 | t. 1000 | 24984 | t. 1000 | 25670 | ... | 1000 | 29650 | ... | 1000 | 31571 | ... | 1000 | 34498 | t. 1000 | 37558 | t. 1000 | 40511 | ... | 1000 | 43358 | t. 1000 | 45257 | c. 1000 |
| 00385 | 1000 | 03399 | t. 1000 | 04207 | c. 1000 | 05481 | c. 1000 | 07962 | t. 1000 | 10656 | 1000 | 13608 | ... | 1000 | 19200 | ... | 1000 | 23030 | t. 1000 | 24984 | t. 1000 | 25670 | ... | 1000 | 29650 | ... | 1000 | 31571 | ... | 1000 | 34498 | t. 1000 | 37558 | t. 1000 | 40511 | ... | 1000 | 43358 | t. 1000 | 45257 | c. 1000 |
| 00387 | 1000 | 03435 | t. 1000 | 04208 | c. 1000 | 05482 | c. 1000 | 07974 | t. 1000 | 10656 | 1000 | 13608 | ... | 1000 | 19200 | ... | 1000 | 23030 | t. 1000 | 24984 | t. 1000 | 25670 | ... | 1000 | 29650 | ... | 1000 | 31571 | ... | 1000 | 34498 | t. 1000 | 37558 | t. 1000 | 40511 | ... | 1000 | 43358 | t. 1000 | 45257 | c. 1000 |
| 00374 | 1000 | 03445 | t. 1000 | 04250 | c. 1000 | 05483 | c. 1000 | 07994 | t. 1000 | 10674 | 1000 | 13674 | ... | 1000 | 19200 | ... | 1000 | 23030 | t. 1000 | 24984 | t. 1000 | 25670 | ... | 1000 | 29650 | ... | 1000 | 31571 | ... | 1000 | 34498 | t. 1000 | 37558 | t. 1000 | 40511 | ... | 1000 | 43358 | t. 1000 | 45257 | c. 1000 |
| 00390 | 1000 | 03450 | t. 1000 | 04274 | c. 1000 | 05484 | c. 1000 | 07999 | t. 1000 | 10677 | 1000 | 13674 | ... | 1000 | 19200 | ... | 1000 | 23030 | t. 1000 | 24984 | t. 1000 | 25670 | ... | 1000 | 29650 | ... | 1000 | 31571 | ... | 1000 | 34498 | t. 1000 | 37558 | t. 1000 | 40511 | ... | 1000 | 43358 | t. 1000 | 45257 | c. 1000 |
| 00413 | 1000 | 03470 | t. 1000 | 04290 | c. 1000 | 05485 | c. 1000 | 07999 | t. 1000 | 10689 | 1000 | 13684 | ... | 1000 | 19200 | ... | 1000 | 23030 | t. 1000 | 24984 | t. 1000 | 25670 | ... | 1000 | 29650 | ... | 1000 | 31571 | ... | 1000 | 34498 | t. 1000 | 37558 | t. 1000 | 40511 | ... | 1000 | 43358 | t. 1000 | 45257 | c. 1000 |
| 00440 | 1000 | 03474 | t. 1000 | 04350 | c. 1000 | 05486 | c. 1000 | 07999 | t. 1000 | 10689 | 1000 | 13684 | ... | 1000 | 19200 | ... | 1000 | 23030 | t. 1000 | 24984 | t. 1000 | 25670 | ... | 1000 | 29650 | ... | 1000 | 31571 | ... | 1000 | 34498 | t. 1000 | 37558 | t. 1000 | 40511 | ... | 1000 | 43358 | t. 1000 | 45257 | c. 1000 |
| 00450 | 1000 | 03490 | t. 1000 | 04350 | c. 1000 | 05486 | c. 1000 | 07999 | t. 1000 | 10689 | 1000 | 13684 | ... | 1000 | 19200 | ... | 1000 | 23030 | t. 1000 | 24984 | t. 1000 | 25670 | ... | 1000 | 29650 | ... | 1000 | 31571 | ... | 1000 | 34498 | t. 1000 | 37558 | t. 1000 | 40511 | ... | 1000 | 43358 | t. 1000 | 45257 | c. 1000 |
| 00465 | 1000 | 03550 | t. 1000 | 04374 | c. 1000 | 05488 | c. 1000 | 08050 | t. 1000 | 10716 | 1000 | 13774 | ... | 1000 | 19200 | ... | 1000 | 23030 | t. 1000 | 24984 | t. 1000 | 25670 | ... | 1000 | 29650 | ... | 1000 | 31571 | ... | 1000 | 34498 | t. 1000 | 37558 | t. 1000 | 40511 | ... | 1000 | 43358 | t. 1000 | 45257 | c. 1000 |



La Navideña en la Plaza de España

OCIO | PÁG. 9

Pistas de hielo, mercados y luces para disfrutar de Madrid en Navidad

A propuestas habituales como Naviluz o el Jardín Botánico, se suman este año Árticus o el mercado de La Navideña

TURISMO | PÁGS. 5-8

Andalucía, destino de referencia en Navidad

Belenes, villancicos y gastronomía dan razones de sobra para visitar esta Autonomía



CARLA FLECHA / GENTE

LOTERÍA | PÁGS. 3 Y 4

Lluvia de millones en la región

El 'Gordo' de Navidad, el 5.490, no se olvidó de la Comunidad de Madrid y dejó un pellizco en varios puntos de la región, especialmente en el Centro Comercial Dreams, donde se repartieron 40 millones de euros • El tercer premio, que fue para el 45.250, se vendió de manera íntegra en la calle Alcalá y sus 90 millones de euros recayeron en los trabajadores de una empresa de Julián Camarillo

VIVE UNA EXPERIENCIA DE REALIDAD VIRTUAL MULTIJUGADOR ALUCINANTE

6 juegos de Realidad Virtual

Hasta 12 jugadores simultáneos!!

Para Adultos y Niños (desde 10 años)

La mayor sala VR de Madrid



VIRTUAL ARENA

c/ Tomás Bretón, 52 • 28045 MADRID
Tel.: 915 141 633 • <https://virtualarena.games>



EL SEMÁFORO ESPECIAL AÑO NUEVO



Más carbón para la política

Este 2023 será un año con varias citas electorales, pero más allá de las pertinentes campañas, los partidos políticos parecen dispuestos a copar el día a día con peleas como la que ha tenido como objeto al Tribunal Constitucional.



Enero amenaza con su cuota

La inflación está haciendo que las compras navideñas exijan un poco más a los bolsillos. Eso sí, ojo con los dispendios porque el Banco de España habla de un arranque de 2023 "difícil" en materia económica.



Un dulce no amarga a nadie

Aunque estas fiestas son época de excesos, hay que dejar un hueco para saborear un buen Roscón de Reyes, como el de la panadería Panod, vencedor de la V edición del Campeonato Mejor Roscón Artesano de Madrid.

EDITA:
GENTE EN MADRID, S.L.

EDITOR:
FERNANDO IBÁÑEZ

COORDINADORES DE REDACCIÓN:
FRANCISCO QUIRÓS
JAIME DOMÍNGUEZ

FOTOGRAFÍA:
CARLA FLECHA

JEFE DE MAQUETACIÓN:
CARLOS ZUGASTI

MAQUETACIÓN:
ENRIQUE ALONSO

JEFE DE MARKETING:
RAFAEL VARA

COORDINADORA DE PUBLICIDAD:
ANA SÁNCHEZ

DISEÑO GRÁFICO:
PATRICIA MARTÍNEZ

DPTO. COMERCIAL:
ÓSCAR BALLESTEROS
RAFAEL GARCÍA
PACO MARTÍN
ALBERTO REBOLLEDO

REDACCIÓN:
CONDE DE PEÑALVER, 17
1A PLANTA
28006, MADRID

TELÉFONO:
91 369 77 88

PUBLICIDAD:
comercial@gentemadrid.com

TELÉFONO:
663 56 77 17

CONTROLADO POR:



EL PERIÓDICO GENTE
NO SE RESPONSABILIZA
NI SE IDENTIFICA CON
LAS OPINIONES QUE SUS
LECTORES Y COLABORADORES
EXPONGAN EN SUS CARTAS
Y ARTÍCULOS



El 'bullying' sigue siendo un problema

EL APUNTE

La transformación del oro, incienso y mirra

Ni una videoconsola de última generación, ni un gran 'smartphone', ni siquiera un juguete. La carta de Reyes de un niño andaluz de 11 años se ha hecho viral gracias a la difusión por parte de su madre. En ella solo pide "amistad, comprensión y compañerismo". En esos tres deseos se resume el sufrimiento que genera el acoso escolar que sufre, una dura realidad a la que no son ajenos muchos (demasiados) de los escolares de nuestro país.

Quizás algunos pidan para este 2023 un mayor salario, encontrar un trabajo o que la salud les acompañe los 365 días. Mientras todo eso llega, hay algo que sí está en nuestras manos: ser mejores ciudadanos. A veces bastan pequeños gestos de amabilidad, de compañerismo, no solo para ayudar al prójimo sino para, además, dar un buen ejemplo (y un modelo a seguir) a las generaciones que vienen por detrás.

Que todo este amargo viaje de la pandemia sirva para que aquella frase de "saldremos mejores de esta" no quede en un mantra fabricado en medio del desconsuelo del confinamiento. Amistad, comprensión y compañerismo. Si todos regalamos un poco de ello, qué duda cabe que 2023 será un gran año. Felices fiestas a todos.

LA FOTO DE LA SEMANA



La ilusión por fin se impone a las mascarillas

La imagen que acompaña a estas líneas corresponden a la Cabalgata de Madrid en una edición anterior a que el coronavirus llegase a nuestras vidas. Los desfiles de Melchor, Gaspar y Baltasar vuelven a la vieja normalidad, aunque ello no impida que sigamos apelando a la prudencia.

EL PERSONAJE

La paz, un regalo que vuelve a estar en la lista de deseos

Cuando en la Nochevieja de 2018 anunció su candidatura a las elecciones presidenciales de Ucrania, prácticamente nadie fuera de esas fronteras conocía a Volodimir Zelenski. En este 2022 nos hemos acostumbrado a oír su nombre por un conflicto bélico que, ojalá, toque a su fin en este nuevo año.



@gentedigital



La administración del Centro Comercial Dreams vendió el 'Gordo' CARLA FLECHA/GENTE

El 'Gordo' deja un reguero de millones

El primer premio del Sorteo Extraordinario de Navidad hace parada en la región, especialmente en el Centro Comercial Dreams del barrio de Hortaleza, que ha repartido un total de 40 millones de euros en la zona

GENTE
@gentedigital

Cuando se trata de elegir un décimo para el sorteo de Navidad, muchos compradores buscan números que tengan un significado especial para ellos o para su familia. Luis, el hijo de la dueña de la administración del Centro Comercial Dreams, situado en las calles Silvano, nació el 5 de abril de 1990 (5-4-90). Por este motivo, desde hace varios años vendía varias series del 5.490 de cara al Sorteo Extraordinario de Navidad, de las que siempre se quedaba algún décimo.

Esta superstición ha traído hasta el barrio de Hortaleza nada menos que 40 millones de euros (10 series, que se traducen en 100 décimos) del 'Gordo' de este año, que ha estado muy repartido por toda España y que ha dejado un buen reguero de millones en Madrid. La administración más agraciada en la región ha sido la de Luis y su madre, Soledad, situada a esca-

5.490

Primer premio
Cada uno de los décimos deja a sus portadores un total de 400.000 euros.

metros del Palacio de Hielo, un lugar que hace menos de tres años se tuvo que utilizar como morgue improvisada en los momentos más duros y trágicos de la pandemia de covid-19. Tras ser protagonista de uno de los momentos más duros de la historia reciente de Madrid, el cumpleaños de Luis ha traído una auténtica lluvia de mi-

LOTERÍA | SORTEO DE NAVIDAD

Unos cuartos y unos quintos muy repartidos

Los premios 'menores' viajan a varios puntos de la Comunidad • La famosa administración de Doña Manolita vendió cuatro de ellos

No solo del 'Gordo' vive el Sorteo Extraordinario de la Lotería de Navidad. Al margen del primero y del tercero, la región ha repartido varios números de un cuarto y de varios quintos. Ejemplo de ellos es el segundo cuarto, el 25.296, que ha caí-

do en Parla, San Lorenzo de El Escorial, Boadilla y en varias administraciones de la capital (Doña Manolita, La Gavia, Ortega y Gasset, Narváez, Camarena, Paseo de Extremadura y Avenida del Mediterráneo). En la mayoría de ellas se han



Premiada en el Teatro Real: Una de las anécdotas del día la protagonizó Perla, una de las asistentes al sorteo celebrado en el Teatro Real. Cuando se cantó el 'Gordo' se dio cuenta de que llevaba un décimo, premiado con 400.000 euros. De la emoción sufrió una crisis de ansiedad.

lones a este barrio popular del norte de la capital.

Más puntos

Pero el 'Gordo', uno de los más repartidos de los últimos años, quiso parar en otros puntos de la Comunidad de Madrid, ya que otras nueve administraciones vendieron algún décimo del 5.490. Una serie (4 millones de euros) salió de la ventanilla de la que está en el número 16 de la calle Arenal, conocida por su mascota, 'El Elefante'. Con solo cuatro años de vida, también ha repartido otra serie (60.000 euros) de uno de los quinto premios, el 87.092.

También cayó el 'Gordo' en la calle Princesa, concretamente en la administración 'La Chulapa' del intercambiador de transportes de Moncloa, donde se vendieron ocho décimos. También han repartido desde allí este año uno de los dos cuartos premios, el 25.296, y uno de los quintos, el 88.509. En total, de sus ventanillas han salido más de 3,2 millones de euros, de los que un pellizco se han quedado en el bolsillo de los dueños.

Si siguiendo con el 'Gordo', hay más administraciones madrileñas que han vendido décimos sueltos del 5.490. Las Rozas, Colmenar Viejo, Torrejón de Ardoz, San Lorenzo de El Escorial, el Centro Comercial Islazul y las calles de Príncipe de Vergara y San Delfín de la capital también fueron agraciadas.

vendido entre uno y diez décimos, premiados con 6.000 euros cada uno de ellos.

Más premios

En Doña Manolita, Las Rozas y en la calle Teatún de Madrid se repartió uno de los quintos, el 38.454. La icónica administración de la calle del Carmen también vendió el 36.142 (junto a las de las calles Doctor Pérez Domínguez, Sagasta y Buendía) y el 87.092 junto a la de Narváez y la del municipio de Morata de Tajuña.



Celebraciones en Doña Manolita

El 45.250, el mejor proyecto de la empresa Tragsatec

Doña Juanita, una administración de la calle Alcalá, vendió de forma íntegra el tercer premio • Las 180 series fueron adquiridas por esta empresa

FRANCISCO QUIRÓS SORIANO
@FranciscoQuiros

INTRAHISTORIA

Establecimiento de gran tradición

El reloj marcaba poco más de las doce del mediodía cuando la sexta tabla alumbraba el tercer premio. Con la euforia aún presente de un 'Gordo' tremendamente repartido, el 45.250 fue finalmente el encargado de dejar una buena lluvia de millones en Madrid, de la mano de la administración Doña Juanita, ubicada en el número 459 de la calle Alcalá.

Ese establecimiento tuvo el honor de vender de forma íntegra las 180 series, premiadas cada una con 500.000 euros. Eso sí, lejos de repartir fortuna entre los vecinos del barrio, el 45.250 fue a parar a manos de una sola empresa.

"Tragsatec siempre compra aquí el número de forma íntegra, aunque este año, además, hicieron participaciones para distribuirlo entre los trabajadores, ya que casi siempre se quedaban cortos a la hora de venderlos entre los empleados", añadía Joana

Aunque hasta la fecha no se había prodigado en premios tan generosos en este sorteo de Navidad, Doña Juanita es una administración con solera en el barrio de Pueblo Nuevo. Abrió sus puertas en los años 60 y fue bautizada con el nombre de la primera dueña. En 2017, el establecimiento cambió de manos. Sus nuevos dueños ya tienen una gran anécdota que contar.

Torres, trabajadora de la administración, quien asegura que se han vendido "un total de 1.800 décimos, lo que se traduce en 90 millones de euros" para una empresa cuya sede está relativamente cerca del establecimiento. "Es un premio que no se cobra en



Celebración a las puertas de la administración de la calle Alcalá GENTE

ventanilla, sino en el banco, por lo que dudo que alguno de ellos pase por aquí", adelantaba.

Fiesta instantánea

Efectivamente, esa cercanía hizo que los agraciados dieran rienda suelta a la alegría en las

instalaciones de Tragsatec, en la calle Julián Camarillo. El aparcamiento de la compañía se convirtió en un improvisado espacio de fiesta donde buena parte de sus 2.000 empleados celebraron la buena nueva. No faltaron la música y el baile, una algarabía a la

que también se unieron los trabajadores de varias empresas externas. Como si de un anuncio del sorteo de Navidad se tratase, un empleado de Tragsatec quiso tener un detalle con varios de ellos, haciéndoles partícipes de algunos de los décimos.

Los madrileños siguen invirtiendo en este sorteo

AGENCIAS

Cada madrileño gasta 79,59 euros de media para el Sorteo Extraordinario de la Lotería de Navidad de este 22 de diciembre, por encima de la media de los españoles, que se sitúa en 69,36 euros, según la cifra de consignación por habitante de la Sociedad Estatal de Loterías y Apuestas del Estado (SELAE).

Esta cantidad es estimativa, ya que el dato será definitivo cuando se reciban las devoluciones de boletos no vendidos durante la campaña de este tradicional sorteo.

Por regiones

Aunque la comunidad autónoma que previsiblemente más va a gastar por habitante este año es Castilla y León, con una media de 109,62 euros, Madrid, con 537,3 millones de euros consignados, es la región donde más lotería se vende para este sorteo, seguida de Andalucía (485,6 millones de euros), Cataluña (424,9 millones de euros), Comunidad Valenciana (392,7 millones de euros), Castilla y León (261,2 millones de euros), Galicia (191,8 millones de euros), País Vasco (171,5 millones de euros), Castilla-La Mancha (160,4 millones de euros) y Aragón (124,9 millones de euros).

En cuanto a gasto por habitante, Madrid ocupa el sexto puesto del ranking nacional, por detrás de la ya citada Castilla y León, (102,54 euros), Asturias (100,95 euros), Aragón (94,20 euros) y Cantabria (89,78 euros).

Un quinto premio deja una gran suma en Campo de las Naciones

La administración ubicada en el Centro Comercial Hipercor vendió de forma íntegra el 79.138 • El número reparte más de diez millones de euros

GENTE

Cuando una administración vende alguna de las series del sorteo extraordinario de Navidad sueña con que sea la elegida por la diosa Fortuna para repartir el 'Gordo' entre sus compradores. Sin embar-

go, puede que el destino tenga reservada una alegría mayor, aunque el número en cuestión no se corresponda con el primer premio.

Buena fe de ello puede dar la administración situada en el Centro Comercial Hipercor

del Campo de las Naciones, vendedora del 79.138, agraciado con el sexto quinto del premio del sorteo y dotado con 60.000 euros en cada serie.

Buen pellizco

Los dueños y clientes de esta administración tuvieron que esperar hasta bien entrada la mañana para conocer su suerte. La tónica general de

todo el sorteo se mantuvo en uno de los ocho quintos premios, ya que la bola del 79.138 salía del bombo a eso de las 12:29 del mediodía.

Si parte del Gordo se dejaba caer por el distrito de Hortaleza, concretamente en el Centro Comercial Dreams de la calle Silvano, a escasos dos kilómetros de allí, en la administración situada en el número 50 de la avenida de Los Andes se vendía de forma íntegra este quinto premio, por lo que sus dueños han repartido nada menos que 10,8 millones de euros.



Imagen del sorteo celebrado en el Teatro Real



EL PLAN PERFECTO PARA ESTA NAVIDAD

Andalucía

Sigue tu verdadera estrella

Y déjate llevar por un mundo de sensaciones y elije el plan ideal para hacer esta Navidad.

Hay momentos en los que Andalucía se muestra con una luz especial, con un sentir especial y donde todo se expresa con más recogimiento, con más autenticidad.

La Navidad en Andalucía es un periodo del año donde **todo lo usual se vive de una forma diferente**, en un ambiente vibrante y maravilloso que cambia, por unos días, la forma en la que hacemos las cosas.

Las ciudades se visten de luces de colores, destellos de estrellas, las calles se llenan de olores, de música, de encuentros y de saludos, pues todos vuelven a Andalucía para compartir con sus seres queridos la Navidad.



Andalucía

Contenido ofrecido en colaboración con
la Consejería de Turismo de la Junta de Andalucía

Junta de Andalucía

Noches de Ilusión

Nochebuena

El día **24 de diciembre** las familias enteras se reúnen para celebrar la cena de Nochebuena, una de las más importantes del año. Suele ser una cena exquisita y abundante, en la que no faltan productos típicos navideños. Aunque a veces varían mucho de unas provincias a otras, es muy común el pavo, el marisco, turrónes y brindar con cava. Al tratarse de una reunión familiar, es frecuente que muchos restaurantes cierren. La Misa del Gallo es una de las tradiciones más arraigadas del pueblo católico.

Nochevieja - Fin de Año

La noche del **31 de diciembre** (Nochevieja) no tiene el carácter familiar de la Nochebuena. La noche comienza con una cena familiar, pero a continuación, se celebra la despedida del año viejo con alguna fiesta con amigos. Algunas personas prefieren despedir el año en uno de los muchos restaurantes que ofrecen cena y cotillón para esta ocasión. Lo más común en esta noche es tomar las uvas de la suerte, de una en una al compás de las campanadas del reloj.

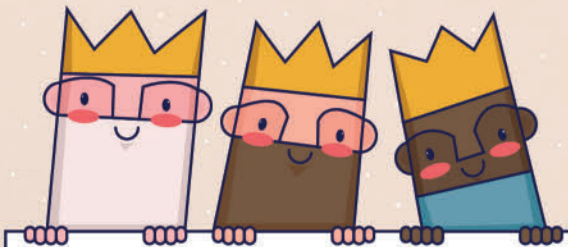

Noche de Reyes

El **6 de enero o día de Reyes Magos**, llega el día dedicado a los niños. Es el día en que los niños reciben los regalos que han estado esperando durante todas las vacaciones. El día anterior por la tarde pueden ver la **Cabalgata de los Reyes Magos**, para saludar a los reyes que pasean por las calles. De especial relevancia es la Cabalgata de Higuera de la Sierra (Huelva), la segunda más antigua de España, catalogada como Fiesta de Interés Turístico Nacional de Andalucía.

Andalucía en

Al compás de la Navidad

Villancicos

Los villancicos son la música que acompaña a estas fiestas... Están enraizados en la más pura tradición de la música española. Son generalmente alegres y suelen **relatar cosas que suceden en Belén o a la familia de Jesús**.

Su acompañamiento es sencillo (pandereta, zambomba, almirez o el rascado de una botella de anís). Es frecuente encontrarse en las principales calles de la ciudad grupos de niños y adultos cantando villancicos.

Navidad flamenca - Las Zambombas

Las Zambombas son reuniones de amigos, vecinos y familiares que se daban cita cada año, durante las fechas navideñas. En ellas **se cantan y bailan villancicos, mientras se bebe vino, anís y se comen dulces navideños**.

El instrumento fundamental es la **zambomba**, de ahí el nombre de la fiesta. En las Zambombas todo el mundo participa cantando o tocando algún instrumento.



Belén de Chocolate, Rute (Córdoba)

Los belenes insólitos

Belén de chocolate de Rute

El belén de chocolate más grande del mundo que año tras año, **Galleros Artesanos**, elabora de la forma más dulce. Situado en Rute (Córdoba), este belén de chocolate que se realiza de forma artesanal desde hace 90 años.

Sorprende por sus **impresionantes dimensiones** pero también por su temática: calles, fuentes, recreación de la Navidad religiosa, escenas pastorales, monumentos...

Museo de Belenes de Mollina

Podrás ver **belenes en sitios insólitos** como: el "Teatro Romano de Cartagena", en las "favelas de Río de Janeiro" o en una calle destruida por la guerra. Estampas que representan lugares tan populares como la Iglesia de Nuestra Señora de los Remedios de Antequera o el Patio de los Leones de la Alhambra. Está situado en Mollina (Málaga).

Los belenes vivientes

Belén viviente de Beas

Es uno de los nacimientos vivos más antiguos de Andalucía. Organizado desde hace casi medio siglo por la **Hermandad de Nuestra Señora de los Clarines**. Representa tradicionales escenas bíblicas, con los niños y los animales como protagonistas. Representa la principal atracción turística del pueblo, por ello el Ayuntamiento de Beas (Huelva) organiza un **programa de actividades complementarias** al desarrollo del Belén bajo el epígrafe de 'Beas vive la Navidad', en la que se incluyen visitas guiadas, rutas de senderismo, actuaciones musicales, fiestas flamencas, mercadillos, iluminación con velas, etc.



Museo de Belenes, Mollina (Málaga)

Andalucía

Contenido ofrecido en colaboración con la Consejería de Turismo de la Junta de Andalucía



Navidad

Belén viviente de Arcos de la Frontera

Como cada Navidad, la localidad gaditana de **Arcos de la Frontera** celebra una vez más el Belén Viviente, fiesta declarada de **Interés Turístico de Andalucía**.

Todas las calles del pueblo lucen adornadas por palmeras y la mayoría están iluminadas por la tenue luz de las antorchas, que además de un ambiente acogedor, ofrecerá un olor a cera quemada que hace aún más especial la visita al Belén Viviente.

Un ambiente magnífico, un **pueblo excelentemente adornado y unos vecinos exquisitamente vestidos** para la ocasión, sin perder un solo detalle.



Escena del belén viviente de Arcos de la Frontera

Belén viviente de Olvera

En él **participan numerosos vecinos** de la localidad gaditana. Este año discurrirá por el entramado de calles del Barrio La Villa y la Plaza de la Iglesia, un escenario perfecto para recrear el nacimiento de Jesús de Nazaret. El Belén Viviente arrancará desde la calle Calzada, y discurrirá por las calles de La Villa y la Plaza de la Iglesia, donde se ubicará la zona comercial.

Belén viviente de Almayate

En poco más de dos horas de representación se reviven aquellos días, desde la Anunciación del Arcángel San Gabriel, hasta la Huida a Egipto de José, María y el Niño Dios. Así mismo y para dar autenticidad a la representación, se elaboran, en riguroso directo, algunos productos típicos del pueblo, como morcillas, carnes, chorizos, migas, castañas, etcétera, siendo degustados estos manjares, al término del acto, por los actores y el público asistente. Declarada **Fiesta de Singularidad Turística Provincial**.



Escena del belén viviente de Almayate



Escena del belén viviente de Mazagón

Belén viviente de Mazagón

La implicación de todos los vecinos de este bello enclave costero hace posible, un año más, la puesta en marcha de este belén que se ha convertido en uno de los **grandes atractivos turísticos de la Navidad en Mazagón**.

La entrada es gratuita, pero si quieres apoyar este proyecto de animación navideña para que pueda seguir desarrollándose en el futuro, puedes colaborar con un donativo.



Escena del belén viviente de Olvera

Belén viviente de San Lúcar la Mayor

La Hermandad del Santo Entierro de Sanlúcar la Mayor organiza el Belén Viviente en el conjunto histórico del recinto amurallado y de la Iglesia de San Pedro, situada en un extremo de la población, frente al escarpe que da al río Guadiamar.

Este año celebra su VI Edición.

Saber a Navidad

La Navidad en Andalucía huele a almendras tostadas y azúcar, a anís, vino y canela... Andalucía se prepara y saca toda su tradición repostera y muchos de sus pueblos preparan sus dulces de Navidad.

Alfajores, hojaldrinas, mantecados, coquitos, brazo gitano de cacao y mascarpone, canutillos rellenos de crema de yema, carbón dulce de reyes, figuritas de mazapán, almendras garrapiñadas, pan de Cádiz, resol de café, piñonadas, turrón de olula de castro...



Encuentra toda la información sobre las actividades y todas las recetas de los dulces en nuestra web: www.andalucia.org/es/navidad-en-andalucia



Disfruta de unas Navidades llenas de alegría en andalucia.org

Plaza Vázquez de Molina, Úbeda | Jaén

ALEGRÍA

ESTAS NAVIDADES, DATE UNA ALEGRÍA. VEN A ANDALUCÍA.

Andalucía



Andalucía
se mueve con Europa





PISTAS DE HIELO: Si las bicicletas son para el verano, el patinaje sobre hielo (por motivos obvios) es para la Navidad. A pesar de no contar con la tradición de los países nórdicos, Madrid se ha sumado en los últimos años a la costumbre de instalar pistas de hielo en diferentes puntos de la capital. Las más destacadas son las de El Matadero, la de la plaza de Colón y la del Palacio de Cibeles

VARIAS UBICACIONES >> Hasta el 8 de enero | Desde 6,50 euros | Más información en Madrid.es

OCIO

Planes para disfrutar la Navidad en la capital

La amplia oferta cultural madrileña crece de manera considerable en estas semanas, especialmente la dirigida a los más pequeños ● Este año se incorporan nuevas alternativas, como Árticus o La Navideña

POR **GENTE** (@gentedigital)

La Navidad es una de las mejores épocas del año para estar en Madrid. La ya de por sí amplia oferta cultural de la capital se multiplica en estos días, ofreciendo multitud de alternativas para todos los públicos, aunque siempre con un especial cariño para los más pequeños de la casa, que disfrutan de sus vacaciones escolares. A los ya tradicionales mercadillos navideños, como los de la Plaza Mayor, se han unido en los últimos años iniciativas novedosas como el Naviluz o las Luces del Jardín Botánico. Las últimas incorporaciones son Árticus, la ciudad de la Navidad de la Casa de Campo, y La Navideña, ubicada en la Plaza de España.

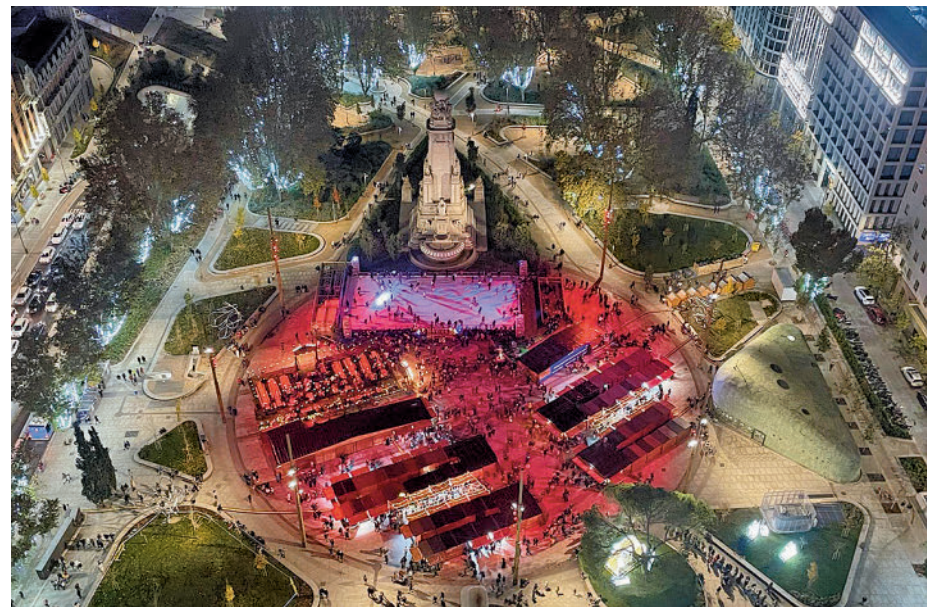

LA NAVIDEÑA: La costumbre de instalar mercadillos en el centro de la ciudad ha dado este año un paso más con la llegada de La navideña a la recientemente remodelada Plaza de España. Pista de hielo, multitud de puestos con los regalos más originales y una propuesta gastronómica de lo más variada son sus principales apuestas para su primer año.

PLAZA DE ESPAÑA >> Hasta el 8 de enero | Entrada gratuita (excepto pista de hielo) | Lanavidena.com



ÁRTICUS: Madrid ya cuenta con un parque temático dedicado a la Navidad, como otras grandes ciudades europeas. La Casa de Campo ha sido el escenario escogido.

CASA DE CAMPO >> Más info Articus.es

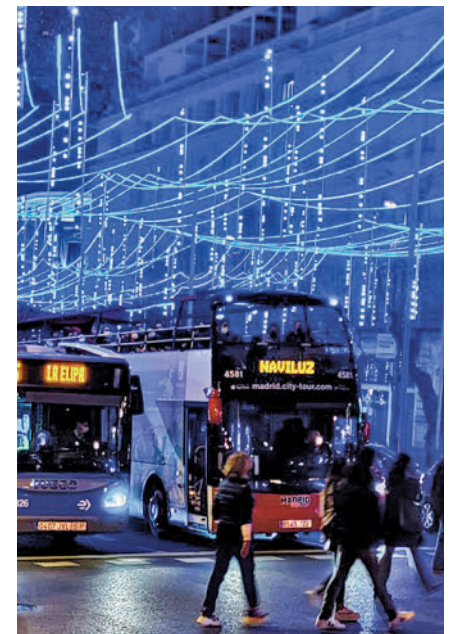

NAVILUZ: El autobús que recorre las calles de la capital para disfrutar cómodamente de las luces navideñas se ha convertido en uno de los grandes atractivos de estas fiestas.

PLAZA DE COLÓN >> Navidadenmadrid.com

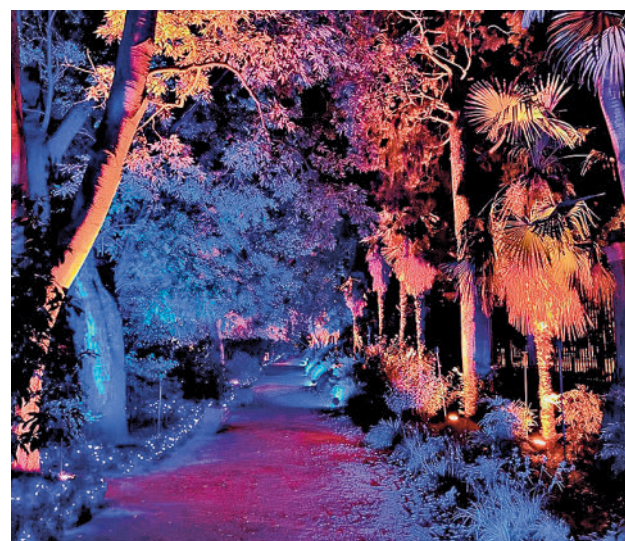

NATURALEZA ENCENDIDA 2022: ORIGEN

El Jardín Botánico alberga desde hace algunos años uno de los espectáculos visuales que más expectación levanta en Navidad. Un ambiente muy especial en el que la vegetación se mezcla con las luces de colores para crear una experiencia que emociona y conciencia sobre el medio ambiente

JARDÍN BOTÁNICO >> Hasta el 22 de enero | Desde 11,20 euros



MÁGICAS NAVIDADES: La auténtica referencia en la Comunidad de Madrid en lo que tiene que ver con los parques navideños. La apuesta torrejonera cuenta con sus tradicionales atracciones (como la noria más alta del centro peninsular) y espectáculos temáticos, a los que este año ha añadido novedades como el Camino de Belén, una recreación a tamaño natural de la ciudad en la que nació Jesús. La primera Capital Europea de la Navidad nunca decepciona.

TORREJÓN DE ARDOZ >> Hasta el 6 de enero | Entradas de 2 a 3 euros | Más información en Magicasnavidades.ayto-torrejon.es

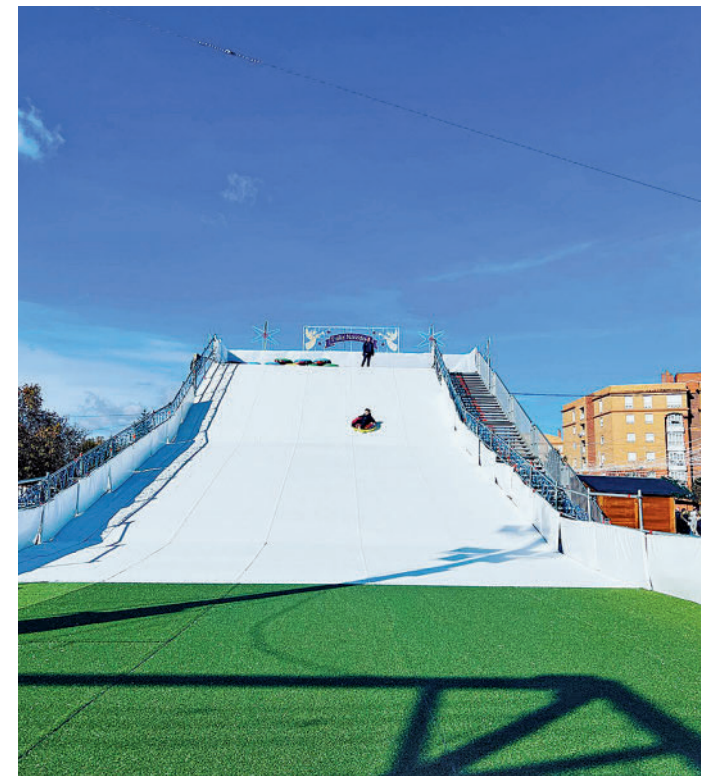

NAVIDALIA: Más de 25.000 metros cuadrados en los que se reparten 90 atracciones, una pista de hielo, un tobogán y una exposición sobre los dinosaurios. Esta es la apuesta de Getafe para hacerse un hueco entre las ciudades navideñas de la Comunidad de Madrid.

GETAFE >> Hasta el 8 de enero | Entrada gratuita | Navidalia.es



PARQUE WARNER: El parque de atracciones situado en San Martín de la Vega aprovecha las vacaciones escolares para ofertar una serie de espectáculos y atracciones inspirados en la Navidad. Especial atención para el desfile con el que se cierran las jornadas.

SAN MARTÍN DE LA VEGA >> Hasta el 8 de enero | Desde 29,90 euros



LA AVENIDA DE LA ILUSIÓN ESTÁ EN EL NORTE DE MADRID

Una treintena de espacios para disfrutar en familia de la Navidad, de la plaza de las Once Colmenas a la plaza del Ayuntamiento, la columna vertebral de las fiestas en Tres Cantos, que apuesta por las atracciones y los diferentes espectáculos en su Avenida de la Ilusión. No faltan la noria, los tiouvios, las camas elásticas o el 'photocall'.

TRES CANTOS >> Hasta el 8 de enero | 360y5.es

OCIO

La Navidad también se vive en la región

Los municipios de la Comunidad de Madrid han mejorado su programación navideña en los últimos años ● Su objetivo es que los vecinos se queden y atraer a los visitantes

POR **GENTE** (@gentedigital)

A pesar de que Madrid es el centro neurálgico de las celebraciones navideñas en la región, los ayuntamientos de los distintos municipios se están esforzando en los últimos años para que sus vecinos no tengan que salir de sus pueblos para disfrutar de estos y para que visitantes de otras partes de la Comunidad (e incluso de fuera), acudan a sus ciudades, con el consiguiente beneficio económico.

Uno de los consistorios que inició esta 'carrera' navideña es sin duda Torrejón de Ardoz, que con sus Mágicas Navidades se ha convertido en un referente regional y nacional a la hora de disfrutar de estos días. Lejos de quedarse atrás, cada vez son más las ciudades madrile-

ECONOMÍA

Una inversión con retorno y empleos

Más allá del beneficio que supone para un municipio que sus vecinos tengan una oferta de ocio, los parques navideños se han convertido en un polo de atracción económica. A los cánones que los empresarios pagan a los ayuntamientos se unen los gastos de los visitantes.

ñas que apuesta por este tipo de iniciativas, algo que se puede observar en la Ciudad de la Ilusión de Tres Cantos, el Paseo de la Navidad de Fuenlabrada o Navidalia, la feria de Getafe que ha visto la luz este año tras un intento fallido en 2021.

Fenómeno

Las atracciones, los mercados navideños y los espectáculos de todo tipo son los principales atractivos de unas ferias que se han convertido en un fenómeno y en lugares de auténtico peregrinaje para los amantes de la Navidad en la región.





Cuevas Patrimonio de la Humanidad

Cantabria, más de 40.000 años de Cultura



Museos

Centros Culturales



Cuevas: Chufín · El Castillo · Las Monedas · Hornos de la Peña · El Pendo · Cullavera · Covalanas **Museos:** Casona de Tudanca Museo de la Naturaleza · Museo Marítimo · Museo de Prehistoria y Arqueología de Cantabria · Museo Etnográfico

Centros Culturales: Julióbriga Ciudad Romana y Museo Domus · Arqueosítio Cántabro Romano de Camesa Rebolledo Centro de Interpretación del Románico · Palacio y Panteón de Sobrellano · Seminario Mayor de Comillas · Torre de Pero Niño Torre del Infantado · Centro de Estudios Lebaniegos · Casas del Águila y la Parra · Centro de Arte Rupestre de Cantabria





**PASAPORTE
CULTURA**

Pase cultural que permite la **entrada ilimitada**, durante **un año** a un grupo de hasta **5 personas** a la red de **centros culturales** gestionados por el Gobierno de Cantabria.

¿CÓMO OBTENER TU TARJETA?

1. En las taquillas de los centros culturales adscritos*, rellenando la solicitud que se encuentra en los centros y abonando el importe del Pasaporte Cultura con tarjeta o en efectivo.
2. Desde la web www.culturadecantabria.com de forma online rellenando el formulario y realizando el pago con tarjeta de crédito.

 @Culturacan
  culturadecantabria.com
  culturadecantabria
 (*) Excepto en el Museo Etnográfico y las Casas del Águila y la Parra



MURPROTEC®

Tratamientos definitivos contra la humedad

Cuidando de tu hogar, cuidamos de ti
Cuando tu casa y tú vivís
100% sin humedades,
os cambia la cara



- CONDENSACIÓN
- CAPILARIDAD
- FILTRACIONES

IDEADO
 FABRICADO EN
EUROPA

ASINOR
ER
 Empresa líder del sector
 con certificación
 ISO 9001

Delegaciones Murprotec en: España, Portugal,
 Francia, Bélgica, Holanda, Italia, Suiza y Luxemburgo

Más de
65
 AÑOS DE
EXPERIENCIA
 • DESDE 1954 •



*Solicita tu diagnóstico gratuito,
 personalizado, in situ y sin compromiso*

900 30 11 30
www.murprotec.es



SORTEO NÚM.
102
DEL AÑO 2022

Lotería Nacional

SORTEO EXTRAORDINARIO DE NAVIDAD



Madrid, 22 de diciembre de 2022
ILNEDENEL

PRÓXIMO SORTEO: EXTRAORDINARIO DE EL NIÑO

Se celebrará el día 6 de enero de 2023, a las 12:00 horas, por el sistema moderno de extracción, en Madrid Sede Central.
Constará de 50 series de 100.000 billetes cada una.
Premios: Por billetes, 200 euros. Por cada serie, 27.330. Premio mayor, 3.000.000 euros netos.

PAGO DE PREMIOS
La información sobre el pago de premios se encuentra a disposición del público en cualquier punto de venta de Loterías y Apuestas del Estado, así como en la página web de esta Sociedad Estatal.

Reproducción fotográfica del listado oficial del sorteo de Navidad 2022. Gente no se hace responsable de errores tipográficos o de impresión.

| | | | | | | | | | | | | | | | | | | | | | | | | | | | | | | | | | | | | | | | | | | | | | | | | | | | | | | | | | | | | | | | | | | | | | | | | | | | | | | | | | | | | | | | | | | | | | | | | | | | | | | | | | | | | | | | | | | | | | | | | | | | | | | | | | | | | | | | | | | | | | | | | | | | | | | | | | | | | | | | | | | | | | | | | | | | | | | | | | | | | | | | | | | | | | | | | | | | | | | | | | | | | | | | | | | | | | | | | | | | | | | | | | | | | | | | | | | | | | | | | | | | | | | | | | | | | | | | | | | | | | | | | | | | | | | | | | | | | | | | | | | | | | | | | | | | | | | | | | | | | | | | | | | | | | | | | | | | | | | | | | | | | | | | | | | | | | | | | | | | | | | | | | | | | | | | | | | | | | | | | | | | | | | | | | | | | | | | | | | | | | | | | | | | | | | | | | | | | | | | | | | | | | | | | | | | | | | | | | | | | | | | | | | | | | | | | | | | | | | | | | | | | | | | | | | | | | | | | | | | | | | | | | | | | | | | | | | | | | | | | | | | | | | | | | | | | | | | | | | | | | | | | | | | | | | | | | | | | | | | | | | | | | | | | | | | | | | | | | | | | | | | | | | | | | | | | | | | | | | | | | | | | | | | | | | | | | | | | | | | | | | | | | | | | | | | | | | | | | | | | | | | | | | | | | | | | | | | | | | | | | | | | | | | | | | | | | | | | | | | | | | | | | | | | | | | | | | | | | | | | | | | | | | | | | | | | | | | | | | | | | | | | | | | | | | | | | | | | | | | | | | | | | | | | | | | | | | | | | | | | | | | | | | | | | | | | | | | | | | | | | | | | | | | | | | | | | | | | | | | | | | | | | | | | | | | | | | | | | | | | | | | | | | | | | | | | | | | | | | | | | | | | | | | | | | | | | | | | | | | | | | | | | | | | | | | | | | | | | | | | | | | | | | | | | | | | | | | | | | | | | | | | | | | | | | | | | | | | | | | | | | | | | | | | | | | | | | | | | | | | | | | | | | | | | | | | | | | | | | | | | | | | | | | | | | | | | | | | | | | | | | | | | | | | | | | | | | | | | | | | | | | | | | | | | | | | | | | | | | | | | | | | | | | | | | | | | | | | | | | | | | | | | | | | | | | | | | | | | | | | | | | | | | | | | | | | | | | | | | | | | | | | | | | | | | | | | | | | | | | | | | | | | | | | | | | | | | | | | | | | | | | | | | | | | | | | | | | | | | | | | | | | | | | | | | | | | | | | | | | | | | | | | | | | | | | | | | | | | | | | | | | | | | | | | | | | | | | | | | | | | | | | | | | | | | | | | | | | | | | | | | | | | | | | | | | | | | | | | | | | | | | | | | | | | | | | | | | | | | | | | | | | | | | | | | | | | | | | | |
|-------|-----------|---|-----------|---|-----------|---|-----------|---|-----------|---|-----------|---|-----------|---|-----------|---|-----------|---|-----------|---|-----------|---|-----------|---|-----------|---|-----------|---|-----------|---|-----------|---|-----------|---|-----------|---|-----------|---|-----------|---|-----------|---|-----------|---|-----------|---|-----------|---|-----------|---|-----------|---|-----------|---|-----------|---|-----------|---|-----------|---|-----------|---|-----------|---|-----------|---|-----------|---|-----------|---|-----------|---|-----------|---|-----------|---|-----------|---|-----------|---|-----------|---|-----------|---|-----------|---|-----------|---|-----------|---|-----------|---|-----------|---|-----------|---|-----------|---|-----------|---|-----------|---|-----------|---|-----------|---|-----------|---|-----------|---|-----------|---|-----------|---|-----------|---|-----------|---|-----------|---|-----------|---|-----------|---|-----------|---|-----------|---|-----------|---|-----------|---|-----------|---|-----------|---|-----------|---|-----------|---|-----------|---|-----------|---|-----------|---|-----------|---|-----------|---|-----------|---|-----------|---|-----------|---|-----------|---|-----------|---|-----------|---|-----------|---|-----------|---|-----------|---|-----------|---|-----------|---|-----------|---|-----------|---|-----------|---|-----------|---|-----------|---|-----------|---|-----------|---|-----------|---|-----------|---|-----------|---|-----------|---|-----------|---|-----------|---|-----------|---|-----------|---|-----------|---|-----------|---|-----------|---|-----------|---|-----------|---|-----------|---|-----------|---|-----------|---|-----------|---|-----------|---|-----------|---|-----------|---|-----------|---|-----------|---|-----------|---|-----------|---|-----------|---|-----------|---|-----------|---|-----------|---|-----------|---|-----------|---|-----------|---|-----------|---|-----------|---|-----------|---|-----------|---|-----------|---|-----------|---|-----------|---|-----------|---|-----------|---|-----------|---|-----------|---|-----------|---|-----------|---|-----------|---|-----------|---|-----------|---|-----------|---|-----------|---|-----------|---|-----------|---|-----------|---|-----------|---|-----------|---|-----------|---|-----------|---|-----------|---|-----------|---|-----------|---|-----------|---|-----------|---|-----------|---|-----------|---|-----------|---|-----------|---|-----------|---|-----------|---|-----------|---|-----------|---|-----------|---|-----------|---|-----------|---|-----------|---|-----------|---|-----------|---|-----------|---|-----------|---|-----------|---|-----------|---|-----------|---|-----------|---|-----------|---|-----------|---|-----------|---|-----------|---|-----------|---|-----------|---|-----------|---|-----------|---|-----------|---|-----------|---|-----------|---|-----------|---|-----------|---|-----------|---|-----------|---|-----------|---|-----------|---|-----------|---|-----------|---|-----------|---|-----------|---|-----------|---|-----------|---|-----------|---|-----------|---|-----------|---|-----------|---|-----------|---|-----------|---|-----------|---|-----------|---|-----------|---|-----------|---|-----------|---|-----------|---|-----------|---|-----------|---|-----------|---|-----------|---|-----------|---|-----------|---|-----------|---|-----------|---|-----------|---|-----------|---|-----------|---|-----------|---|-----------|---|-----------|---|-----------|---|-----------|---|-----------|---|-----------|---|-----------|---|-----------|---|-----------|---|-----------|---|-----------|---|-----------|---|-----------|---|-----------|---|-----------|---|-----------|---|-----------|---|-----------|---|-----------|---|-----------|---|-----------|---|-----------|---|-----------|---|-----------|---|-----------|---|-----------|---|-----------|---|-----------|---|-----------|---|-----------|---|-----------|---|-----------|---|-----------|---|-----------|---|-----------|---|-----------|---|-----------|---|-----------|---|-----------|---|-----------|---|-----------|---|-----------|---|-----------|---|-----------|---|-----------|---|-----------|---|-----------|---|-----------|---|-----------|---|-----------|---|-----------|---|-----------|---|-----------|---|-----------|---|-----------|---|-----------|---|-----------|---|-----------|---|-----------|---|-----------|---|-----------|---|-----------|---|-----------|---|-----------|---|-----------|---|-----------|---|-----------|---|-----------|---|-----------|---|-----------|---|-----------|---|-----------|---|-----------|---|-----------|---|-----------|---|-----------|---|-----------|---|-----------|---|-----------|---|-----------|---|-----------|---|-----------|---|-----------|---|-----------|---|-----------|---|-----------|---|-----------|---|-----------|---|-----------|---|-----------|---|-----------|---|-----------|---|-----------|---|-----------|---|-----------|---|-----------|---|-----------|---|-----------|---|-----------|---|-----------|---|-----------|---|-----------|---|-----------|---|-----------|---|-----------|---|-----------|---|-----------|---|-----------|---|-----------|---|-----------|---|-----------|---|-----------|---|-----------|---|-----------|---|-----------|---|-----------|---|-----------|---|-----------|---|-----------|---|-----------|---|-----------|---|-----------|---|-----------|---|-----------|---|-----------|---|-----------|---|-----------|---|-----------|---|-----------|---|-----------|---|-----------|---|-----------|---|-----------|---|-----------|---|-----------|---|-----------|---|-----------|---|-----------|---|-----------|---|-----------|---|-----------|---|-----------|---|-----------|---|-----------|---|-----------|---|-----------|---|-----------|---|-----------|---|-----------|---|-----------|---|-----------|---|-----------|---|-----------|---|-----------|---|-----------|---|-----------|---|-----------|---|-----------|---|-----------|---|-----------|---|-----------|---|-----------|---|-----------|---|-----------|---|-----------|---|-----------|---|-----------|---|-----------|---|-----------|---|-----------|---|-----------|---|-----------|---|-----------|---|-----------|---|-----------|---|-----------|---|-----------|---|-----------|---|-----------|---|-----------|---|-----------|---|-----------|---|-----------|---|-----------|---|-----------|---|-----------|---|-----------|---|-----------|---|-----------|---|-----------|---|-----------|---|-----------|---|-----------|---|-----------|---|-----------|---|-----------|---|-----------|---|-----------|---|-----------|---|-----------|---|-----------|---|-----------|---|-----------|---|-----------|---|-----------|---|-----------|---|-----------|---|-----------|---|-----------|---|-----------|---|-----------|---|-----------|---|-----------|---|-----------|---|-----------|---|-----------|---|-----------|---|-----------|---|-----------|---|-----------|---|-----------|---|-----------|---|-----------|---|-----------|---|-----------|---|-----------|---|-----------|---|-----------|---|-----------|---|-----------|---|-----------|---|-----------|---|-----------|---|-----------|---|-----------|---|-----------|---|-----------|---|-----------|---|-----------|---|-----------|---|-----------|---|-----------|---|-----------|---|-----------|---|-----------|---|-----------|---|-----------|---|-----------|---|-----------|---|-----------|---|-----------|---|-----------|---|-----------|---|-----------|---|-----------|---|-----------|---|-----------|---|-----------|---|-----------|---|-----------|---|-----------|---|-----------|---|-----------|---|-----------|---|-----------|---|-----------|---|-----------|---|-----------|---|-----------|---|-----------|---|-----------|---|-----------|---|-----------|---|-----------|---|-----------|---|-----------|---|-----------|---|-----------|---|-----------|---|-----------|---|-----------|---|-----------|---|-----------|---|-----------|---|-----------|---|-----------|---|-----------|---|-----------|---|-----------|---|-----------|---|-----------|---|-----------|---|-----------|---|-----------|---|-----------|---|-----------|---|-----------|---|-----------|---|-----------|---|-----------|---|-----------|---|-----------|---|-----------|---|-----------|---|-----------|---|-----------|---|-----------|---|-----------|---|-----------|---|-----------|---|-----------|---|-----------|---|-----------|---|-----------|---|-----------|---|-----------|---|-----------|---|-----------|---|-----------|---|-----------|---|-----------|---|-----------|---|-----------|---|-----------|---|-----------|---|-----------|---|-----------|---|-----------|---|-----------|---|-----------|---|-----------|---|-----------|---|-----------|---|-----------|---|-----------|---|-----------|---|-----------|---|-----------|---|-----------|---|-----------|---|-----------|---|-----------|---|-----------|---|-----------|---|-----------|---|-----------|---|-----------|---|-----------|---|-----------|---|-----------|---|-----------|---|-----------|---|-----------|---|-----------|---|-----------|---|-----------|---|-----------|---|-----------|---|-----------|---|-----------|---|-----------|---|-----------|---|-----------|---|-----------|---|-----------|---|-----------|---|-----------|---|-----------|---|-----------|---|-----------|---|-----------|---|-----------|---|-----------|---|-----------|---|-----------|---|-----------|---|-----------|---|-----------|---|-----------|---|-----------|---|-----------|---|-----------|---|-----------|---|-----------|---|-----------|---|-----------|---|-----------|---|-----------|---|-----------|---|-----------|---|-----------|---|-----------|---|-----------|---|-----------|---|-----------|---|-----------|---|-----------|---|--------|
| 01477 | 100004020 | c | 100005520 | t | 100006900 | t | 100008874 | t | 100011574 | t | 100014500 | t | 100017550 | t | 100020500 | t | 100023500 | t | 100026500 | t | 100029500 | t | 100032500 | t | 100035500 | t | 100038500 | t | 100041500 | t | 100044500 | t | 100047500 | t | 100050500 | t | 100053500 | t | 100056500 | t | 100059500 | t | 100062500 | t | 100065500 | t | 100068500 | t | 100071500 | t | 100074500 | t | 100077500 | t | 100080500 | t | 100083500 | t | 100086500 | t | 100089500 | t | 100092500 | t | 100095500 | t | 100098500 | t | 100101500 | t | 100104500 | t | 100107500 | t | 100110500 | t | 100113500 | t | 100116500 | t | 100119500 | t | 100122500 | t | 100125500 | t | 100128500 | t | 100131500 | t | 100134500 | t | 100137500 | t | 100140500 | t | 100143500 | t | 100146500 | t | 100149500 | t | 100152500 | t | 100155500 | t | 100158500 | t | 100161500 | t | 100164500 | t | 100167500 | t | 100170500 | t | 100173500 | t | 100176500 | t | 100179500 | t | 100182500 | t | 100185500 | t | 100188500 | t | 100191500 | t | 100194500 | t | 100197500 | t | 100200500 | t | 100203500 | t | 100206500 | t | 100209500 | t | 100212500 | t | 100215500 | t | 100218500 | t | 100221500 | t | 100224500 | t | 100227500 | t | 100230500 | t | 100233500 | t | 100236500 | t | 100239500 | t | 100242500 | t | 100245500 | t | 100248500 | t | 100251500 | t | 100254500 | t | 100257500 | t | 100260500 | t | 100263500 | t | 100266500 | t | 100269500 | t | 100272500 | t | 100275500 | t | 100278500 | t | 100281500 | t | 100284500 | t | 100287500 | t | 100290500 | t | 100293500 | t | 100296500 | t | 100299500 | t | 100302500 | t | 100305500 | t | 100308500 | t | 100311500 | t | 100314500 | t | 100317500 | t | 100320500 | t | 100323500 | t | 100326500 | t | 100329500 | t | 100332500 | t | 100335500 | t | 100338500 | t | 100341500 | t | 100344500 | t | 100347500 | t | 100350500 | t | 100353500 | t | 100356500 | t | 100359500 | t | 100362500 | t | 100365500 | t | 100368500 | t | 100371500 | t | 100374500 | t | 100377500 | t | 100380500 | t | 100383500 | t | 100386500 | t | 100389500 | t | 100392500 | t | 100395500 | t | 100398500 | t | 100401500 | t | 100404500 | t | 100407500 | t | 100410500 | t | 100413500 | t | 100416500 | t | 100419500 | t | 100422500 | t | 100425500 | t | 100428500 | t | 100431500 | t | 100434500 | t | 100437500 | t | 100440500 | t | 100443500 | t | 100446500 | t | 100449500 | t | 100452500 | t | 100455500 | t | 100458500 | t | 100461500 | t | 100464500 | t | 100467500 | t | 100470500 | t | 100473500 | t | 100476500 | t | 100479500 | t | 100482500 | t | 100485500 | t | 100488500 | t | 100491500 | t | 100494500 | t | 100497500 | t | 100500500 | t | 100503500 | t | 100506500 | t | 100509500 | t | 100512500 | t | 100515500 | t | 100518500 | t | 100521500 | t | 100524500 | t | 100527500 | t | 100530500 | t | 100533500 | t | 100536500 | t | 100539500 | t | 100542500 | t | 100545500 | t | 100548500 | t | 100551500 | t | 100554500 | t | 100557500 | t | 100560500 | t | 100563500 | t | 100566500 | t | 100569500 | t | 100572500 | t | 100575500 | t | 100578500 | t | 100581500 | t | 100584500 | t | 100587500 | t | 100590500 | t | 100593500 | t | 100596500 | t | 100599500 | t | 100602500 | t | 100605500 | t | 100608500 | t | 100611500 | t | 100614500 | t | 100617500 | t | 100620500 | t | 100623500 | t | 100626500 | t | 100629500 | t | 100632500 | t | 100635500 | t | 100638500 | t | 100641500 | t | 100644500 | t | 100647500 | t | 100650500 | t | 100653500 | t | 100656500 | t | 100659500 | t | 100662500 | t | 100665500 | t | 100668500 | t | 100671500 | t | 100674500 | t | 100677500 | t | 100680500 | t | 100683500 | t | 100686500 | t | 100689500 | t | 100692500 | t | 100695500 | t | 100698500 | t | 100701500 | t | 100704500 | t | 100707500 | t | 100710500 | t | 100713500 | t | 100716500 | t | 100719500 | t | 100722500 | t | 100725500 | t | 100728500 | t | 100731500 | t | 100734500 | t | 100737500 | t | 100740500 | t | 100743500 | t | 100746500 | t | 100749500 | t | 100752500 | t | 100755500 | t | 100758500 | t | 100761500 | t | 100764500 | t | 100767500 | t | 100770500 | t | 100773500 | t | 100776500 | t | 100779500 | t | 100782500 | t | 100785500 | t | 100788500 | t | 100791500 | t | 100794500 | t | 100797500 | t | 100800500 | t | 100803500 | t | 100806500 | t | 100809500 | t | 100812500 | t | 100815500 | t | 100818500 | t | 100821500 | t | 100824500 | t | 100827500 | t | 100830500 | t | 100833500 | t | 100836500 | t | 100839500 | t | 100842500 | t | 100845500 | t | 100848500 | t | 100851500 | t | 100854500 | t | 100857500 | t | 100860500 | t | 100863500 | t | 100866500 | t | 100869500 | t | 100872500 | t | 100875500 | t | 100878500 | t | 100881500 | t | 100884500 | t | 100887500 | t | 100890500 | t | 100893500 | t | 100896500 | t | 100899500 | t | 100902500 | t | 100905500 | t | 100908500 | t | 100911500 | t | 100914500 | t | 100917500 | t | 100920500 | t | 100923500 | t | 100926500 | t | 100929500 | t | 100932500 | t | 100935500 | t | 100938500 | t | 100941500 | t | 100944500 | t | 100947500 | t | 100950500 | t | 100953500 | t | 100956500 | t | 100959500 | t | 100962500 | t | 100965500 | t | 100968500 | t | 100971500 | t | 100974500 | t | 100977500 | t | 100980500 | t | 100983500 | t | 100986500 | t | 100989500 | t | 100992500 | t | 100995500 | t | 100998500 | t | 101001500 | t | 101004500 | t | 101007500 | t | 101010500 | t | 101013500 | t | 101016500 | t | 101019500 | t | 101022500 | t | 101025500 | t | 101028500 | t | 101031500 | t | 101034500 | t | 101037500 | t | 101040500 | t | 101043500 | t | 101046500 | t | 101049500 | t | 101052500 | t | 101055500 | t | 101058500 | t | 101061500 | t | 101064500 | t | 101067500 | t | 101070500 | t | 101073500 | t | 101076500 | t | 101079500 | t | 101082500 | t | 101085500 | t | 101088500 | t | 101091500 | t | 101094500 | t | 101097500 | t | 101100500 | t | 101103500 | t | 101106500 | t | 101109500 | t | 101112500 | t | 101115500 | t | 101118500 | t | 101121500 | t | 101124500 | t | 101127500 | t | 101130500 | t | 101133500 | t | 101136500 | t | 101139500 | t | 101142500 | t | 101145500 | t | 101148500 | t | 101151500 | t | 101154500 | t | 101157500 | t | 101160500 | t | 101163500 | t | 101166500 | t | 101169500 | t | 101172500 | t | 101175500 | t | 101178500 | t | 101181500 | t | 101184500 | t | 101187500 | t | 101190500 | t | 101193500 | t | 101196500 | t | 101199500 | t | 101202500 | t | 101205500 | t | 101208500 | t | 101211500 | t | 101214500 | t | 101217500 | t | 101220500 | t | 101223500 | t | 101226500 | t | 101229500 | t | 101232500 | t | 101235500 | t | 101238500 | t | 101241500 | t | 101244500 | t | 101247500 | t | 101250500 | t | 101253500 | t | 101256500 | t | 101259500 | t | 101262500 | t | 101265500 | t | 101268500 | t | 101271500 | t | 101274500 | t | 101277500 | t | 101280500 | t | 101283500 | t | 101286500 | t | 101289500 | t | 101292500 | t | 101295500 | t | 101298500 | t | 101301500 | t | 101304500 | t | 101307500 | t | 101310500 | t | 101313500 | t | 101316500 | t | 101319500 | t | 101322500 | t | 101325500 | t | 101328500 | t | 101331500 | t | 101334500 | t | 101337500 | t | 101340500 | t | 101343500 | t | 101346500 | t | 101349500 | t | 101352500 | t | 101355500 | t | 101358500 | t | 101361500 | t | 101364500 | t | 101367500 | t | 101370500 | t | 101373500 | t | 101376500 | t | 101379500 | t | 101382500 | t | 101385500 | t | 101388500 | t | 101391500 | t | 101394500 | t | 101397500 | t | 101400500 | t | 101403500 | t | 101406500 | t | 101409500 | t | 101412500 | t | 101415500 | t | 101418500 | t | 101421500 | t | 101424500 | t | 101427500 | t | 101430500 | t | 101433500 | t | 101436500 | t | 101439500 | t | 101442500 | t | 101445500 | t | 101448500 | t | 101451500 | t | 101454500 | t | 101457500 | t | 101460500 | t | 101463500 | t | 101466500 | t | 101469500 | t | 101472500 | t | 101475500 | t | 101478500 | t | 101481500 | t | 101484500 | t | 101487500 | t | 101490500 | t | 101493500 | t | 101496500 | t | 101499500 | t | 101502500 | t | 101505500 | t | 101508500 | t | 101511500 | t | 101514500 | t | 101517500 | t | 101520500 | t | 101523500 | t | 101526500 | t | 101529500 | t | 101532500 | t | 101535500 | t | 101538500 | t | 101541500 | t | 101544500 | t | 101547500 | t | 101550500 | t | 101553500 | t | 101556500 | t | 101559500 | t | 101562500 | t | 101565500 | t | 101568500 | t | 101571500 | t | 101574500 | t | 101577500 | t | 101580500 | t | 101583500 | t | 101586500 | t | 101589500 | t | 101592500 | t | 101595500 | t | 101598500 | t | 101601500 | t | 101604500 | t | 101607500 | t | 101610500 | t | 101613500 | t | 101616500 | t | 101619500 | t | 101622500 | t | 101625500 | t | 101628500 | t | 101631500 | t | 101634500 | t | 101637500 | t | 101640500 | t | 101643500 | t | 101646500 | t | 101649500 | t | 101652500 | t | 101655500 | t | 101658500 | t | 101661500 | t | 101664500 | t | 101667500 | t | 101670500 | t | 101673500 | t | 101676500 | t | 101679500 | t | 101682500 | t | 101685500 | t | 101688500 | t | 101691500 | t | 101694500 | t | 101697500 | t | 101700500 | t | 101703500 | t | 101706500 | t | 101709500 | t | 101712500 | t | 101715500 | t | 101718500 | t | 101721500 | t | 101724500 | t | 101727500 | t | 101730500 | t | 101733500 | t | 101736500 | t | 101739500 | t | 101742500 | t | 101745500 | t | 101748500 | t | 101751500 | t | 101754500 | t | 101757500 | t | 101760500 | t | 101763500 | t | 101766500 | t | 101769500 | t | 101772500 | t | 101775500 | t | 101778500 | t | 101781500 | t | 101784500 | t | 101787500 | t | 101790500 | t | 101793500 | t | 101796500 | t | 101799500 | t | 101802500 | t | 101805500 | t | 101808500 | t | 101811500 | t | 101814500 | t | 101817500 | t | 101820500 | t | 101823500 | t | 101826500 | t | 101829500 | t | 101832500 | t | 101835500 | t | 101838500 | t | 101841500 | t | 101844500 | t | 101847500 | t | 101850500 | t | 101853 |
|-------|-----------|---|-----------|---|-----------|---|-----------|---|-----------|---|-----------|---|-----------|---|-----------|---|-----------|---|-----------|---|-----------|---|-----------|---|-----------|---|-----------|---|-----------|---|-----------|---|-----------|---|-----------|---|-----------|---|-----------|---|-----------|---|-----------|---|-----------|---|-----------|---|-----------|---|-----------|---|-----------|---|-----------|---|-----------|---|-----------|---|-----------|---|-----------|---|-----------|---|-----------|---|-----------|---|-----------|---|-----------|---|-----------|---|-----------|---|-----------|---|-----------|---|-----------|---|-----------|---|-----------|---|-----------|---|-----------|---|-----------|---|-----------|---|-----------|---|-----------|---|-----------|---|-----------|---|-----------|---|-----------|---|-----------|---|-----------|---|-----------|---|-----------|---|-----------|---|-----------|---|-----------|---|-----------|---|-----------|---|-----------|---|-----------|---|-----------|---|-----------|---|-----------|---|-----------|---|-----------|---|-----------|---|-----------|---|-----------|---|-----------|---|-----------|---|-----------|---|-----------|---|-----------|---|-----------|---|-----------|---|-----------|---|-----------|---|-----------|---|-----------|---|-----------|---|-----------|---|-----------|---|-----------|---|-----------|---|-----------|---|-----------|---|-----------|---|-----------|---|-----------|---|-----------|---|-----------|---|-----------|---|-----------|---|-----------|---|-----------|---|-----------|---|-----------|---|-----------|---|-----------|---|-----------|---|-----------|---|-----------|---|-----------|---|-----------|---|-----------|---|-----------|---|-----------|---|-----------|---|-----------|---|-----------|---|-----------|---|-----------|---|-----------|---|-----------|---|-----------|---|-----------|---|-----------|---|-----------|---|-----------|---|-----------|---|-----------|---|-----------|---|-----------|---|-----------|---|-----------|---|-----------|---|-----------|---|-----------|---|-----------|---|-----------|---|-----------|---|-----------|---|-----------|---|-----------|---|-----------|---|-----------|---|-----------|---|-----------|---|-----------|---|-----------|---|-----------|---|-----------|---|-----------|---|-----------|---|-----------|---|-----------|---|-----------|---|-----------|---|-----------|---|-----------|---|-----------|---|-----------|---|-----------|---|-----------|---|-----------|---|-----------|---|-----------|---|-----------|---|-----------|---|-----------|---|-----------|---|-----------|---|-----------|---|-----------|---|-----------|---|-----------|---|-----------|---|-----------|---|-----------|---|-----------|---|-----------|---|-----------|---|-----------|---|-----------|---|-----------|---|-----------|---|-----------|---|-----------|---|-----------|---|-----------|---|-----------|---|-----------|---|-----------|---|-----------|---|-----------|---|-----------|---|-----------|---|-----------|---|-----------|---|-----------|---|-----------|---|-----------|---|-----------|---|-----------|---|-----------|---|-----------|---|-----------|---|-----------|---|-----------|---|-----------|---|-----------|---|-----------|---|-----------|---|-----------|---|-----------|---|-----------|---|-----------|---|-----------|---|-----------|---|-----------|---|-----------|---|-----------|---|-----------|---|-----------|---|-----------|---|-----------|---|-----------|---|-----------|---|-----------|---|-----------|---|-----------|---|-----------|---|-----------|---|-----------|---|-----------|---|-----------|---|-----------|---|-----------|---|-----------|---|-----------|---|-----------|---|-----------|---|-----------|---|-----------|---|-----------|---|-----------|---|-----------|---|-----------|---|-----------|---|-----------|---|-----------|---|-----------|---|-----------|---|-----------|---|-----------|---|-----------|---|-----------|---|-----------|---|-----------|---|-----------|---|-----------|---|-----------|---|-----------|---|-----------|---|-----------|---|-----------|---|-----------|---|-----------|---|-----------|---|-----------|---|-----------|---|-----------|---|-----------|---|-----------|---|-----------|---|-----------|---|-----------|---|-----------|---|-----------|---|-----------|---|-----------|---|-----------|---|-----------|---|-----------|---|-----------|---|-----------|---|-----------|---|-----------|---|-----------|---|-----------|---|-----------|---|-----------|---|-----------|---|-----------|---|-----------|---|-----------|---|-----------|---|-----------|---|-----------|---|-----------|---|-----------|---|-----------|---|-----------|---|-----------|---|-----------|---|-----------|---|-----------|---|-----------|---|-----------|---|-----------|---|-----------|---|-----------|---|-----------|---|-----------|---|-----------|---|-----------|---|-----------|---|-----------|---|-----------|---|-----------|---|-----------|---|-----------|---|-----------|---|-----------|---|-----------|---|-----------|---|-----------|---|-----------|---|-----------|---|-----------|---|-----------|---|-----------|---|-----------|---|-----------|---|-----------|---|-----------|---|-----------|---|-----------|---|-----------|---|-----------|---|-----------|---|-----------|---|-----------|---|-----------|---|-----------|---|-----------|---|-----------|---|-----------|---|-----------|---|-----------|---|-----------|---|-----------|---|-----------|---|-----------|---|-----------|---|-----------|---|-----------|---|-----------|---|-----------|---|-----------|---|-----------|---|-----------|---|-----------|---|-----------|---|-----------|---|-----------|---|-----------|---|-----------|---|-----------|---|-----------|---|-----------|---|-----------|---|-----------|---|-----------|---|-----------|---|-----------|---|-----------|---|-----------|---|-----------|---|-----------|---|-----------|---|-----------|---|-----------|---|-----------|---|-----------|---|-----------|---|-----------|---|-----------|---|-----------|---|-----------|---|-----------|---|-----------|---|-----------|---|-----------|---|-----------|---|-----------|---|-----------|---|-----------|---|-----------|---|-----------|---|-----------|---|-----------|---|-----------|---|-----------|---|-----------|---|-----------|---|-----------|---|-----------|---|-----------|---|-----------|---|-----------|---|-----------|---|-----------|---|-----------|---|-----------|---|-----------|---|-----------|---|-----------|---|-----------|---|-----------|---|-----------|---|-----------|---|-----------|---|-----------|---|-----------|---|-----------|---|-----------|---|-----------|---|-----------|---|-----------|---|-----------|---|-----------|---|-----------|---|-----------|---|-----------|---|-----------|---|-----------|---|-----------|---|-----------|---|-----------|---|-----------|---|-----------|---|-----------|---|-----------|---|-----------|---|-----------|---|-----------|---|-----------|---|-----------|---|-----------|---|-----------|---|-----------|---|-----------|---|-----------|---|-----------|---|-----------|---|-----------|---|-----------|---|-----------|---|-----------|---|-----------|---|-----------|---|-----------|---|-----------|---|-----------|---|-----------|---|-----------|---|-----------|---|-----------|---|-----------|---|-----------|---|-----------|---|-----------|---|-----------|---|-----------|---|-----------|---|-----------|---|-----------|---|-----------|---|-----------|---|-----------|---|-----------|---|-----------|---|-----------|---|-----------|---|-----------|---|-----------|---|-----------|---|-----------|---|-----------|---|-----------|---|-----------|---|-----------|---|-----------|---|-----------|---|-----------|---|-----------|---|-----------|---|-----------|---|-----------|---|-----------|---|-----------|---|-----------|---|-----------|---|-----------|---|-----------|---|-----------|---|-----------|---|-----------|---|-----------|---|-----------|---|-----------|---|-----------|---|-----------|---|-----------|---|-----------|---|-----------|---|-----------|---|-----------|---|-----------|---|-----------|---|-----------|---|-----------|---|-----------|---|-----------|---|-----------|---|-----------|---|-----------|---|-----------|---|-----------|---|-----------|---|-----------|---|-----------|---|-----------|---|-----------|---|-----------|---|-----------|---|-----------|---|-----------|---|-----------|---|-----------|---|-----------|---|-----------|---|-----------|---|-----------|---|-----------|---|-----------|---|-----------|---|-----------|---|-----------|---|-----------|---|-----------|---|-----------|---|-----------|---|-----------|---|-----------|---|-----------|---|-----------|---|-----------|---|-----------|---|-----------|---|-----------|---|-----------|---|-----------|---|-----------|---|-----------|---|-----------|---|-----------|---|-----------|---|-----------|---|-----------|---|-----------|---|-----------|---|-----------|---|-----------|---|-----------|---|-----------|---|-----------|---|-----------|---|-----------|---|-----------|---|-----------|---|-----------|---|-----------|---|-----------|---|-----------|---|-----------|---|-----------|---|-----------|---|-----------|---|-----------|---|-----------|---|-----------|---|-----------|---|-----------|---|-----------|---|-----------|---|-----------|---|-----------|---|-----------|---|-----------|---|-----------|---|-----------|---|-----------|---|-----------|---|-----------|---|-----------|---|-----------|---|-----------|---|-----------|---|-----------|---|-----------|---|-----------|---|-----------|---|-----------|---|-----------|---|-----------|---|-----------|---|-----------|---|-----------|---|-----------|---|-----------|---|-----------|---|--------|