

Gente

madrid

MADRID NORTE: FUENCARRAL | HORTALEZA | CHAMARTÍN | TETUÁN | BARAJAS

Nuevo bicimad

Ahora
llegaremos
a todos
los distritos



EMT MADRID



MADRID



Encuentra las 6 diferencias que hay entre estas dos fotos de la **Catedral de la Almudena** y el **Palacio Real** de Madrid.

DIFERENCIAS

SUDOKU

Rellena las cuadrículas teniendo en cuenta que no se puede repetir ningún número en una misma fila, columna o subcuadrícula. Te aconsejamos que utilices un **lápiz** por si te equivocas, poder corregir y que te sea más fácil hallar la solución.

			6		4			
8	4						5	
2						6	3	
			7		3	5		
				8	9	2	6	
						8		7
				4	5			
	8	5			6	4	2	
		3	8					

QUIZ

Traslada la letra inferior y descubre la respuesta.



- 1- ¿Quién era **Alberto Alcocer**?
- S Un alcalde de Madrid
 - T Un artista renacentista italiano
 - E Ambas son correctas



- 3- ¿En qué año llegaron los diseñadores de la fuente de la plaza de la República de Argentina?
- N En 1947
 - C En 1957
 - R En 1967



- 5- ¿Cuántos espacios tiene el **Reina Sofía**?
- B Un edificio
 - T Dos edificios
 - S Dos edificios y dos sedes expositivas



- 7- ¿En qué año fue Madrid "Capital del Deporte del Mundo"?
- D 2002
 - L 2012
 - R 2022

MUYFAN | ENTREVISTA | PÁG. 14

“Es difícil no caer en la repetición”

El bailar **Joaquín Cortés** estrena nuevo espectáculo, 'Esencia', que presentará en el Teatro Real de Madrid el 14 de marzo



Manifestación del 8M en Madrid

ACTUALIDAD | PÁG. 6

La división marca la celebración del Día de la Mujer

La Ley Trans y la del 'solo sí es sí' abren una brecha entre las feministas clásicas y las nuevas olas del movimiento • A pesar de acudir a la misma marcha, los dos partidos del Gobierno también se distancian por la reforma del PSOE

ENTREVISTA | PÁGS. 4 Y 5

“Queremos trasladar la ilusión por Ayuso a las municipales”

El secretario general del PP de Madrid, Alfonso Serrano, habla sobre las elecciones del 28-M



BARAJAS | PÁG. 10

Música para celebrar el 8M

El Centro Cultural Villa de Barajas será el escenario del ciclo 'Miradas de Mujer' hasta finales del mes de marzo para conmemorar el Día Internacional de la Mujer • La programación contempla cinco encuentros gratuitos con artistas femeninas los viernes por la tarde, a partir de las 19 horas



DEPORTES | PÁG. 12

Sobresaliente en materia de Igualdad

El Movistar Estudiantes programa este domingo una doble cita en el WiZink Center con los equipos de LEB Oro y Liga Femenina • Homenajeará a leyendas como Mariana González



LA FRASE

"La violencia contra las mujeres se debe a una cultura machista"

Papa Francisco

El pontífice ha denunciado las "brechas" que todavía impiden la paridad plena con los hombres.

LA CIFRA

41%

Abstinencia forzosa

El 26% de los españoles reconoce que se salta comidas para ahorrar, dato que alcanza el 41% en los hogares con ingresos inferiores a los 15.000 euros, según un estudio.

EL PERSONAJE



Las acrobacias del alcalde

José Luis Martínez-Almeida protagonizó otro momento curioso al dar una voltereta desde una cama elástica durante una visita a un polideportivo.

EDITA:
GENTE EN MADRID, S.L.

EDITOR:
FERNANDO IBÁÑEZ

COORDINADORES
DE REDACCIÓN:
FRANCISCO QUIRÓS
JAIME DOMÍNGUEZ

FOTOGRAFÍA:
CARLA FLECHA

JEFE DE MAQUETACIÓN:
CARLOS ZUGASTI

MAQUETACIÓN:
ENRIQUE ALONSO

JEFE DE MARKETING:
RAFAEL VARA

COORDINADORA
DE PUBLICIDAD:
ANA SÁNCHEZ

DISEÑO GRÁFICO:
PATRICIA MARTÍNEZ

DPTO. COMERCIAL:
ÓSCAR BALLESTEROS
RAFAEL GARCÍA
PACO MARTÍN
ALBERTO REBOLLEDO

REDACCIÓN:
CONDE DE PEÑALVER, 17
1A PLANTA
28006, MADRID

TELÉFONO:
91 369 77 88

PUBLICIDAD:
comercial@genteenmadrid.com

TELÉFONO:
663 56 77 17

CONTROLADO POR:



EL PERIÓDICO GENTE
NO SE RESPONSABILIZA
NI SE IDENTIFICA CON
LAS OPINIONES QUE SUS
LECTORES Y COLABORADORES
EXPONGAN EN SUS CARTAS
Y ARTÍCULOS



'Selfi' del Gobierno por el 8-M, sin Podemos

EL APUNTE

Cuando la coherencia choca con los intereses

Qué tiempos aquellos en los que los partidos políticos solo se ponían el traje de campaña cuando la cita con las urnas estaba a la vuelta de la esquina. Estos últimos días hemos asistido a nuevos desencuentros públicos entre los miembros del Gobierno central, con PSOE y Unidas Podemos cada vez más distanciados, con motivo del 8-M.

La lógica invita a pensar que, si las diferencias son tan evidentes, lo más normal sería la ruptura de esa unión, por más que ello supusiera una nueva cita con las urnas. Sin embargo, ni a unos ni a otros les conviene quebrar esa coalición, al menos hasta ver qué resultados arrojan las próximas elecciones y autonómicas.

Eso sí, ese ejercicio de hipocresía no es exclusivo de PSOE y Unidas Podemos. Rara es la formación que no ha tratado de arrimar el ascua a sus intereses aprovechando que el 8-M pasaba por allí. Aquí todos son feministas, pero prefieren usar el movimiento como arma arrojadiza antes que llegar a un pacto para, por ejemplo, acabar de una vez por todas con realidades sonrojantes como la brecha salarial o el techo de cristal. Que todos los años haya que reinvidicar estos principios un día concreto es la muestra inequívoca de que avanzamos demasiado lento hacia la igualdad.

LA FOTO DE LA SEMANA



DGT: en casa del herrero, cuchillo de palo

El piloto del helicóptero Pegasus de la Dirección General de Tráfico (DGT), que se estrelló en un paraje cercano a la localidad de Robledo de Chavela (Madrid), fue detenido al dar positivo en cocaína y metanfetaminas. Finalmente quedó en libertad provisional.

EL SEMÁFORO



Corrupción sin que nadie lo remedie

La Guardia Civil ve irregularidades en obras realizadas en cuarteles que fueron adjudicadas, por un valor total de 3,3 millones de euros, a un constructor relacionado con la trama 'Mediador'.



Laporta, salpicado en el caso 'Barça-Negreira'

La Fiscalía solicitará la declaración de Joan Laporta en la denuncia contra el FC Barcelona y el ex-presidente Josep María Bartomeu por los pagos realizados a José María Enríquez Negreira.

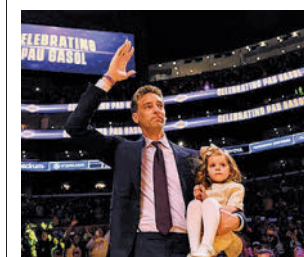

Pau Gasol, aún más leyenda mundial

El exjugador español protagonizó un emotivo acto en el que Los Angeles Lakers retiró su camiseta. Gasol tuvo unas palabras de recuerdo para que el fuera su compañero, Kobe Bryant.



@gentedigital

Acredita tu experiencia laboral

TU **TRABAJO** SE MERECE UN **TÍTULO**

SIGUE ESTOS PASOS. AHORA PUEDES CONSEGUIRLO



Inscríbete en el Procedimiento de Reconocimiento de las Competencias Profesionales adquiridas por experiencia laboral.



Un equipo de expertos te acompañarán a lo largo del proceso.



Si superas el procedimiento, recibirás tu acreditación profesional.



**INFÓRMATE
012**



**Comunidad
de Madrid**



Financiado por
la Unión Europea
NextGenerationEU



Plan de
Recuperación,
Transformación
y Resiliencia



ALFONSO SERRANO
SECRETARIO GENERAL DEL PP DE MADRID

“La ilusión en Madrid por Isabel Díaz Ayuso es mayor que hace dos años”

El número dos de los populares madrileños habla con GENTE a menos de tres meses de las elecciones autonómicas y municipales • Su objetivo es consolidar el resultado que obtuvieron en la cita de 2021

POR JAIME DOMÍNGUEZ Y FRANCISCO QUIRÓS | FOTOS DE CARLA FLECHA

C

onsiderado como una de las personas de confianza de Isabel Díaz Ayuso, el perfil de Alfonso Serrano (Madrid, 1976) aumentó considerablemente en mayo del año pasado, cuando la presidenta de la Comunidad de Madrid le eligió para ocupar un cargo de máxima responsabilidad: la secretaría general del partido en Madrid.

¿Cómo afronta su partido las elecciones?

Con mucha responsabilidad, pero también con mucho optimismo. La ilusión por Isabel Díaz Ayuso en Madrid está incluso más fuerte que hace dos años y, a nivel municipal, esperamos que esa ilusión se traslade también a las localidades en las que ahora no go-

bernamos y que haya alcaldes y alcaldesas del Partido Popular.

¿Qué expectativas tienen en esos municipios en los que ahora no gobiernan?

Creemos que podemos gobernar en varios municipios del Sur, del Corredor del Henares y del Norte en los que ahora estamos en la oposición. Tanto en Leganés, Alcorcón, Getafe, Parla, Móstoles y Fuenlabrada, como en Arganda y Alcalá o en Alcobendas y San Sebastián de los Reyes los ciudadanos quieren un cambio de Gobierno municipal. Y ese cambio solo puede llegar con el Partido Popular. Trabajamos para que la mayoría que consiguió la presidenta en esos municipios en 2021 se traslade a las municipales.

¿Qué tono espera para estas elecciones?

En estos dos últimos años ha habido un proyecto político que ha tratado de mejorar Madrid, que ahora es una región de éxito, por mucho que a la izquierda le duela. Frente a eso lo que estamos viendo es un intento de desmontar ese éxito y me espero cualquier cosa. Si a tres meses de las elec-

PACTOS

Un momento delicado en la relación con Vox

Las dos ocasiones en las que Isabel Díaz Ayuso ha sido investida presidenta de la Comunidad de Madrid ha contado con el apoyo de Vox, pero la relación entre los dos partidos se ha enfriado en los últimos meses, sobre todo tras la decisión de la formación de Rocío Monasterio de bloquear los presupuestos regionales de este año. “Creo que es un error de Vox que ni siquiera sus propios votantes entienden”, señala Alfonso Serrano, que pide a los madrileños “que este 28 de mayo nos den una confianza todavía mayor que hace dos años para poder llevar a cabo proyectos que iban en los presupuestos de este año, como 1.000 millones de euros para Atención Primaria o nuevos colegios, que están el aire por culpa de Vox”.

“HAY GANAS DE CAMBIO EN LOS MUNICIPIOS GOBERNADOS POR EL PSOE”

“NO HAY LISTA ‘CREMALLERA’ QUE TAPE EL ESCÁNDALO DEL ‘SOLO SÍ ES SÍ’”

“ME TEMO QUE LA HUELGA DE LOS MÉDICOS SE PROLONGARÁ HASTA MAYO”

ciones Podemos llama terrorista a la presidenta, no sé qué más queda. Hay una batalla fratricida en la izquierda y parece que la manera de ganar votos es insultando a Díaz Ayuso.

¿Cuándo se anunciarán los candidatos populares de Colmenar Viejo, Majadahonda y Pozuelo?

Estamos en el típico proceso de renovación de cualquier partido, fundamental para seguir vivos. Esto no supone descartar a nadie, vamos a seguir contando con todos ellos aunque hayan decidido dar un paso a un lado. Los nuevos candidatos se conocerán en los próximos días o semanas.

¿Habrá muchos cambios en la lista de Asamblea?

Es una lista amplia y también tendrá su renovación. Los portavoces municipales que se incorporaron en 2021 se centrarán en sus municipios con el objetivo de ser alcaldes. Este es un proyecto que va más allá de la izquierda o la derecha y, si queremos que siga siendo así, tenemos que ampliar esa base e incorporar talento de fuera del partido.

¿Les afecta la obligación de hacer una lista ‘cremallera’ (alternando hombres y mujeres)?

Modificar la ley electoral es algo muy serio y hasta ahora se ha hecho siempre con acuerdo de los dos grandes partidos. Esta maniobra busca que se hable de esto y no de que hay más de 720 agresores sexuales que han visto reducidas sus condenas y más de 50 están en la calle por culpa de la ley del ‘solo sí es sí’. No hay lista



'cremallera' que tape este escándalo.

¿Cree que se podrá solucionar el conflicto con los médicos antes del 28-M?

Todos hemos escuchado unos audios en los que miembros de los sindicatos médicos decían que daba igual lo que propusiera el Gobierno porque había que llevar la huelga hasta mayo. La sanidad madrileña, igual que la del resto de España, tiene un problema: la falta de médicos. Esta huelga se convoca en noviembre porque los médicos querían atender a los pacientes. Al igual que otras autonomías, la Comunidad ha aceptado un límite de 35 pacientes por médico y diez minutos por consulta. También una bolsa de horas voluntarias e incentivos para turnos de tarde o centros de salud alejados. A pesar de eso, salen nuevas reivindicaciones para no llegar a un acuerdo. Ojalá me equivoque, pero esto va a llegar hasta mayo. **¿Qué medidas se plantean desde el ámbito educativo?** Ya en enero de 2022 planteamos la posibilidad de

ampliar los horarios de los centros educativos en los días no lectivos, algo que se ha anunciado esta semana. Vamos a seguir trabajando para mejorar la calidad de nuestro sistema educativo y que luche contra leyes nacionales que buscan la mediocridad, como facilitar el paso con suspensos o sustituir contenidos por otros transversales. Queremos que las familias tengan libertad para elegir colegios y

"HAY QUE FOMENTAR LA NATALIDAD CON AYUDAS COMO LAS NUESTRAS"

mejoraremos también el sistema de becas.

¿Qué van a hacer para combatir el reto demográfico?

Esperemos que con la llegada de Alberto Núñez Feijóo al Gobierno central se elabore un Plan de Natalidad, ya que nosotros hacemos solo aquello que está en nuestro ámbito competen-



cial. Estamos muy por debajo de la media europea y eso es un gran problema, tanto desde el punto de vista social como económico. Hay que fomentar la natalidad con medidas como los 500 euros a las mujeres menores de 30 años, las ayudas a las familias numerosas o las de acceso a la vivienda para jóvenes.

En el otro extremo están los mayores...

La pandemia nos ha enseñado que las residencias no son hospitales. Es evidente que hay que mejorarlas en toda España, no solo en Madrid, y en ello estamos. Hace poco hemos presentado un proyecto para personas mayores o dependientes que quieran seguir en sus domicilios y puedan ser atendidos allí. Los mayores han sido, son y serán una prioridad.

¿Qué puede hacer la Comunidad para que no salgan más empresas como Ferrovial?

Madrid llega hasta donde puede con sus competencias. Es la capital de España desde hace 500 años pero

no lleva 500 años siendo el motor económico de España, que en otras épocas han sido Cataluña, el País Vasco o incluso Valencia. Esto se ha conseguido en las últimas décadas gracias a los gobiernos del Partido Popular, no por la capitalidad, como dicen algunos. En nuestro ámbito siempre vamos a explorar la manera de generar incentivos, como hemos hecho hace poco para mitigar el 'impuesto a

"MADRID ES EL MOTOR ECONÓMICO DE ESPAÑA POR LAS POLÍTICAS DEL PP"

los ricos' del Gobierno central, que lo único que hace es generar incertidumbre jurídica, que es la razón que ha llevado a Ferrovial a marcharse de España. Es algo gravísimo y que podría generar un efecto contagio dramático para nuestro país si otras empresas toman el mismo camino.

MI RESIDENCIA ES MI CASA

TESTIMONIO REAL:

“ Cuando estoy por ahí, estoy deseando volver. Aquí tengo todo. ”



Juan y Tiburcio

RESIDENCIA PLATA Y CASTAÑAR



Más información



Comunidad de Madrid

El movimiento feminista muestra su división en el 8 de Marzo

La Comisión 8M insta al Gobierno central a no dar "ni un paso atrás" en el consentimiento • El Movimiento de Madrid pide la dimisión de la ministra

GENTE
@gentedigital

Lo que debía ser una jornada para reivindicar la igualdad y celebrar la lucha por los derechos de las mujeres se convirtió en la escenificación de las profundas diferencias que dividen el movimiento feminista en España. Dos grandes manifestaciones atravesaron las calles de Madrid en la tarde del miércoles 8 de marzo con motivo del Día Internacional de la Mujer. De Atocha partió la marcha convocada por la Comisión 8M, respaldada por partidos como PSOE y Podemos. Precisamente al Gobierno central se dirigieron varias de las proclamas, para pedirles que no den "ni un paso atrás en el consentimiento" en la reforma de la ley del 'solo sí es sí'.

"El consentimiento debe seguir estando en el centro. No queremos que haya violencia para que nos crean",

señalaron desde la organización. A través de la megafonía de la marcha, la Comisión 8M recordó que fue el movimiento feminista el que "salió a la calle tras la sentencia de La Manada" y llamó a repetir a los asistentes a la manifestación algunos de los cánticos que se repetían entonces, como "hermana yo sí te creo" o "no es abuso, es violación".

También la Ley Trans estuvo muy presente durante la manifestación. Gritos de inclusión y sobre la necesidad de que "nadie se quede fuera" se escucharon a lo largo de la tarde. "Nos quieren divididas pero no saben que así nos hacen más fuertes", explicaron las convocantes, antes de gritar "Mujeres con penes, mujeres con vagina, hay más mujeres de las que imaginas".

Alternativa

Precisamente la oposición a esas dos leyes impulsadas por el actual Gobierno central es lo que llevó al Movimiento



Dos marchas multitudinarias: La unidad había sido la nota predominante en la celebración del Día de la Mujer desde los años 70. Sin embargo, cuestiones como la Ley Trans o la lucha contra la prostitución han abierto una brecha en los últimos años que todavía no se ha podido cerrar.

Feminista de Madrid a convocar una marcha alternativa, que salió media hora antes y a solo unos metros de distancia, en la glorieta de Carlos V. Tras una pancarta bajo el lema 'Feministas en lucha por los derechos de las mujeres', las manifestantes comenzaron a marchar entre cánticos como 'El feminismo es abolicionista', 'Ser mujer no es un sentimiento', 'Irene machista, hazte feminista', 'La infancia ni se toca ni se hormona' o 'Las mujeres no tienen pene' y portando carteles en los que se pueden leer mensajes como: 'Putero al caldero' o 'Montero dimisión'.

PSOE Y PODEMOS
APOYARON LA
CONVOCATORIA
DE LA
COMISIÓN 8M

"LO MÁS
IMPORTANTE ES
LUCHAR CONTRA
LA VIOLENCIA
MACHISTA"

La portavoz del Movimiento Feminista de Madrid, Ana de Blas, indicó durante la marcha que "lo más importante hoy es hablar de la lucha contra la violencia machista que tiene indicadores muy preocupantes y la lucha contra la violencia sexual". Sobre el hecho de que haya dos manifestaciones, De Blas negó que exista una ruptura en el feminismo pero añadió que habían convocado esta marcha porque la "agenda" de las reivindicaciones de las "feministas de base no podía quedar invisibilizada".

8M | LEY DEL 'SOLO SÍ ES SÍ'

El PSOE propone endurecer las penas a los agresores

Los castigos se elevarían en dos años respecto al texto actual de Igualdad • Se mantienen los párrafos que hablan del consentimiento

La reforma del PSOE a la Ley del 'solo sí es sí', que comenzará a tramitarse en el Congreso tras ser tomada en consideración este martes 7 de marzo, modifica la horquilla de penas para la agresión se-

xual con violencia e intimidación de forma que este delito eleve su castigo en hasta dos años de prisión, con respecto al texto de la norma impulsada por el Ministerio de Igualdad y actualmente

en vigor. Los socialistas no se han puesto de acuerdo con sus socios de Gobierno de Unidas Podemos.

La propuesta del PSOE mantiene la redacción de los dos primeros puntos redactados por Igualdad, que señalan que "sólo se entenderá que hay consentimiento cuando se haya manifestado libremente mediante actos que, en atención a las circunstancias del caso, expresen de manera clara la voluntad de la persona" y que "se consideran en todo caso agresión sexual



La ministra de Igualdad, Irene Montero

los actos de contenido sexual que se realicen empleando violencia, intimidación o abuso de una situación de superioridad o de vulnerabilidad de la víctima, así como los que se ejecuten sobre personas que se hallen privadas de sentido o de cuya situación mental se abusare y los que se realicen cuando la víctima tenga anulada por cualquier causa".

Ahora los partidos deberán presentar sus enmiendas al texto y posteriormente se someterá de nuevo a votación.

Los colegios, apoyo para conciliar

La Comunidad de Madrid anuncia que los centros públicos estarán disponibles para los alumnos los días laborables en los que no hay clase • El objetivo es ayudar a las familias de la región a conciliar su vida laboral y familiar

GENTE
@gentedigital

La presidenta de la Comunidad de Madrid, Isabel Díaz Ayuso, ha anunciado que desde el próximo año se abrirán colegios públicos para los alumnos de segundo ciclo de Educación Infantil (3-6 años) y Primaria (6-12 años) en los días previos al inicio del curso escolar, así como en las jornadas sin clase en los periodos de Navidad, Semana Santa y puentes.

A principio de este curso escolar Ayuso ya abrió la puerta a debatir "de manera pausada" el adelanto del curso escolar al 1 de septiembre con actividades. Y es que indicó que las familias necesitaban "colaboración" tenien-

CRÍTICAS

CCOO tacha la iniciativa de "precampaña"

El sindicato CCOO reaccionó al anuncio de Isabel Díaz Ayuso señalando que se trata de "precampaña" y afirmando que las cantidades destinadas al proyecto son "absolutamente insuficientes". La secretaria general de Enseñanza del sindicato, Isabel Galvín, criticó que Ayuso busque votos partiendo "de una necesidad de las familias". "Todo lo demás son incógnitas", añadió Galvín.

do en cuenta que "las más afortunadas llegan a tener 20 días de vacaciones", mientras los centros escolares "están cerrados durante mucho más tiempo".

Gratis

Esta medida se llevará a cabo mediante actividades gratuitas extraescolares con el objetivo de que los menores puedan estar en los centros realizando diferentes iniciativas relacionadas con apoyo y estudio, refuerzo de idiomas, deportes y actividades artísticas. Entrará en vigor a partir de enero de 2024 y para poder llevarla a cabo se firmarán convenios con los ayuntamientos, propietarios de estos edificios.

Por otro lado, remarcó que la Comunidad de Madrid está

a disposición de las familias y en especial de aquellas con mayores dificultades económicas y por ello anunció que a estas se les concederán ayudas para que puedan desarrollar las actividades extraex-

LA MEDIDA
ENTRARÁ EN
VIGOR A PARTIR
DE ENERO
DEL AÑO 2024

colares. El objetivo es "que ningún alumno deje de visitar museos, ir al teatro, participar en excursiones o aprender un instrumento por falta de recursos económicos". Ambas medidas costarán 12 millones de euros



Colegio público de la Comunidad de Madrid

Los usuarios de transporte público crecen más de un 20%

Las ventas de tarjetas de abonos han aumentado en un 47% respecto al año pasado

REDACCIÓN

La Comunidad de Madrid ha alcanzado los 255 millones de viajeros en el transporte público los dos primeros meses del año, con un incremento de más de un 21% respecto al mismo periodo del anterior. Las ventas de tarjetas personales crecen un 47,3%; la multi (recargable) casi un 40%, y un 36,7% los abonos mensuales tras la reducción al 60% del precio de los abonos, sufragada entre el Ejecutivo autonómico y el central.

En total, el número de títulos vendidos en enero y febrero ha sido de 1,2 millones más que en 2022, según señaló el consejero regional de Transportes, David Pérez, durante un desayuno informati-



Metro de Madrid

vo junto al exministro de Fomento Íñigo de la Serna.

Mapa concesional

Pérez repasó los proyectos más importantes de cara a los próximos años, como la inversión de más de 6.000 millones de euros hasta 2034 para implantar el Nuevo

Mapa Concesional. Esto va a permitir licitar por primera vez de manera íntegra los sistemas de concesiones tanto de la red interurbana como la urbana de transporte en autobús de la región, para mejorar el servicio, la cobertura, accesibilidad, conectividad y vertebración territorial.

For Fun disfraces

ANTIGUO ZENTRAL CHINESSE

Encuentra tu disfraz desde 5€

TODO LO QUE NECESITAS PARA TUS FIESTAS Y DISFRACES

Encuentra más de 30.000 disfraces, complementos, artículos de fiesta, platos, peluches, etc... ¡todo el año!

HALLOWEEN, CARNAVALES, CUMPLEAÑOS, FIESTAS Y TODO TIPO DE CELEBRACIONES...

TAMBIÉN TENEMOS PAPELERÍA Y MANUALIDADES

ENVÍO GRATIS

Carretera de Fuencarral 76
(entrada por vía de servicio junto al puente peatonal que cruza a Carrefour)

ALCOBENDAS P GRATUITO para clientes

Abierto lunes a sábado de 9:30 a 20:45 h. y domingos de 9:30 a 12:30 h.

En compras superiores a 50€ en nuestra web

PREPARAMOS PEDIDOS PARA GRUPOS:

- Colegios
- Peñas
- Comuniones
- Teatros
- Despedidas de soltero/a

Bolsas de cumpleaños: Sólo 1,20€

91 315 92 26 • www.forfundisfraces.es/#/

El nuevo bicimad comienza a rodar con 5 meses de gratuidad

El servicio municipal de alquiler de bicicletas puso en marcha el 7 de marzo 700 vehículos eléctricos y 60 estaciones en 13 distritos de la capital ● El coste de la renovación y de la ampliación ha supuesto la inversión de 50 millones de euros

MOVILIDAD

M. A. N.
@gentedigital

El nuevo servicio de bicimad inició su andadura este martes 7 de marzo con la puesta en marcha de 700 nuevas bicicletas 100% eléctricas repartidas a lo largo de 13 dis-

tritos (Arganzuela, Carabanchel, Chamartín, Ciudad Lineal, Fuencarral-El Pardo, Hortaleza, Latina, Moncloa-Aravaca, Moratalaz, Puente de Vallecas, San Blas-Canillejas, Tetuán y Usera) y con 60 estaciones a estrenar.

El alcalde de Madrid, José Luis Martínez-Almeida, dio a conocer estas cifras un día antes, desde la nueva estación a la salida del Metro de

EN LAS PRIMERAS HORAS SE REGISTRARON DIFERENTES INCIDENCIAS

Suanzes, en la calle de Alcalá 506, en el distrito de San Blas-Canillejas. El primer edil cuantificó en 50 millones de euros el coste de la ampliación de bicimad y la puesta en marcha de su renovación, una cantidad "adecuada para que todos los madrileños puedan moverse en bicicleta", dijo.

El sistema actual, que lleva nueve años en funcionamiento, se irá sustituyendo

paulatinamente por el nuevo. Esta renovación, que implica la retirada de las actuales 264 estaciones y 2.964 bicicletas conllevará un tiempo de convivencia entre el sistema actual y el nuevo para que el servicio no deje de funcionar en ningún momento.

Bicimad obsequiará a todos los abonados con cinco meses de suscripción gratuita que se activarán en el momento en el que el abonado migre su cuenta a MPass, el sistema de pospago que permite utilizar los servicios de la EMT. Para los nuevos usuarios anuales, la suscripción también será gratis hasta el 31 de julio y hasta esa misma fecha, también podrán disfrutar de los viajes de menos de 30 minutos de forma gratuita.

Devolución de importes

En sus primeras horas, el nuevo bicimad sufrió incidencias, tanto en la plataforma informática por migración del sistema como en los anclajes de las estaciones. Diversos usuarios informaron a Fagua Madrid de que la Empresa Municipal de Transportes (EMT) continuaba "cobrando la tarifa por el alquiler de bicicletas, situación que se ha visto agravada cuando han tratado de reclamar por vía telefónica o a través de la aplicación móvil constatando la ausencia de respuestas sobre estas incidencias".

El alcalde aseguró que el Ayuntamiento devolverá a los usuarios el importe cobrado en aquellos viajes del servicio durante el comienzo de la gratuidad del mismo.

MÁS INFORMACIÓN

gentedigital.es

Toda la actualidad de los distritos de Madrid, en nuestra web

Una consulta ciudadana para mejorar los PAU de la ciudad

URBANISMO

M. A. N.

El Ayuntamiento lanzará el 21 de marzo una consulta a vecinos de los PAU para recoger ideas de cara a mejorar estos nuevos desarrollos urbanísticos, que estará disponible en la plataforma Decide Madrid y durará 30 días.

Con estos datos se podrá iniciar un plan de mejora de redes públicas y se analizarán las propuestas recibidas para tratar de llevar a cabo aquellas que sean viables para que "tengan las mismas oportunidades que el resto de los barrios y se llenen de vida y de actividad", asegura el delegado de Desarrollo Urbano, Mariano Fuentes.

En total serán 16 los ámbitos de análisis incluidos en la encuesta, con una población de 307.712 habitantes: Arroyo Fresno I, Arroyo Fresno II, Montecarmelo, Tres Olivos, Las Tablas, Sanchinarro, Valdebebas, El Cañaveral, Las Rosas, Ensanche de Carabanchel, Ensanche de San Blas, Ensanche Este de Pavones, Ensanche de Vallecas, Valdebernardo, Valderribas y El Espinillo.

Futuras inversiones

Fuentes explica que el objetivo es "conocer la opinión para priorizar la inversión en aquellos equipamientos que sean más necesarios", así como mejorar los recorridos mediante la renaturalización de espacios o supresión de barreras arquitectónicas.



La nueva estación situada a la salida del Metro de Suanzes, en la calle de Alcalá 506

El Ayuntamiento reconoce a las mujeres iraníes con motivo del 8-M

La ajedrecista Sara Khadem recibió el Premio Clara Campoamor ● Fue puesta en valor la labor del Proyecto Esperanza con las víctimas de trata

IGUALDAD

M. A. N.

El Ayuntamiento de Madrid ha hecho entrega del XVIII Premio Clara Campoamor a la ajedrecista Sara Khadem

en representación de las mujeres de Irán y la Mención Honorífica al Proyecto Esperanza de la Congregación de las Adoradoras para el apoyo a mujeres que han huido de la trata de seres humanos, representada por su directora,

Iris Rodríguez, y una víctima de trata, en el acto institucional celebrado el 8 de marzo, con motivo del Día Internacional de la Mujer.

Mahsa Amini

La ajedrecista reivindicó en su intervención la figura de Mahsa Amini, la joven iraní que hace unos meses murió bajo custodia policial "por llevar el hiyab de manera in-

correcta". Un caso que, según sus palabras, llamó la atención internacional acerca de que en muchas partes del mundo "las mujeres sufren por la desigualdad y luchan para que sus voces sean escuchadas". Por ello reclamó la unión de todos "en apoyo a los derechos de las mujeres" para trabajar "por un futuro en que todas puedan vivir libres de opresión y violencia".

Por su parte, Iris Rodríguez, recordó que "la pobreza, la desigualdad o los conflictos bélicos son el caldo de cultivo de la trata".



La intervención de la ajedrecista Sara Khadem

¿ ESTÁS BIEN ?

**HABLAR SOBRE ADICCIONES NO ES FÁCIL,
ABRIR LA CONVERSACIÓN ES UN PRIMER PASO.
EL CONSUMO DE DROGAS DAÑA TU CEREBRO Y DAÑA
TU VIDA. PODEMOS AYUDARTE. EN EL TRATAMIENTO,
ESTAMOS A TU LADO.**



Música de ayer y de hoy para celebrar el 8M

El Centro Cultural Villa de Barajas acoge hasta finales de marzo el ciclo 'Mujeres a escena' • Los conciertos tendrán lugar los viernes por la tarde

BARAJAS

M. A. N.
@gentedigital

El Centro Cultural Villa de Barajas (calle de Botica, 10) será el escenario, hasta final de mes, de una nueva edición del ciclo 'Mujeres a escena', que organiza la Junta Municipal de Barajas para conmemorar el Día Internacional de la Mujer. Cinco encuentros con artistas femeninas

para disfrutar de la mejor música de ayer y de siempre. El ciclo arrancó el pasado 3 de marzo con Ana Nájera y 'La grandeza de la copla'.

Diana de Lucas será la siguiente en subirse a las tablas el 10 de marzo con su espectáculo 'Melodías para siempre'. A la semana siguiente, el 17 de marzo, el relevo lo tomarán Guerreras de la música española, con el toque personal de Jenny Fervi y Suso González, ex guitarrista de Celtas Cortos. La programación continuará con María



Guerreras de la Música tocarán el viernes 17 de marzo

DIANA DE LUCAS,
MARÍA RUBÍ, Y
MARÍA GRACÍA
FORMAN PARTE
DEL CARTEL

Rubí, el 24 de marzo y 'La flor de los cantes', un espectáculo a base de copla, zambra, pasodoble, tientos o rumba.

Más citas

María Gracia y su 'Españolear' cerrarán el ciclo el 31 de marzo, una propuesta en la que hace partícipe al público que canta con ella, toca las

palmas al compás y, a veces, hasta se atreve a salir a bailar. Todos los espectáculos comenzarán a las 19 horas y la entrada será gratuita.

MÁS INFORMACIÓN

gentedigital.es
Todas las noticias de los distritos de Madrid, en nuestra web

El IES Blanca Fernández Ochoa abrirá el próximo curso

FUENCARRAL-EL PARDO

M. A. N.

El instituto público Blanca Fernández Ochoa, situado en el barrio de Montecarmelo, está ejecutado ya al 70% y abrirá sus puertas de cara al inicio del próximo curso escolar 2023-2024. La presidenta de la Comunidad de Madrid, Isabel Díaz Ayuso, visitó las obras el pasado martes 7 de marzo donde aseguró que el centro se trata de la infraestructura no universitaria de mayor envergadura que se ha construido en la Comunidad en los últimos 20 años.

El equipamiento, que se está construyendo en una única fase con una inversión de 8,8 millones de euros, tendrá 32 aulas, seis clases por curso en ESO y cuatro en Bachillerato, biblioteca y oferta de 1.000 nuevas plazas educativas en la zona.

ATRÉVETE
con Jaime Moreno,
Saray Esteso e Isidro Montalvo
De lunes a viernes desde las 6:00h

dial
ALGO QUE NOS UNE
MADRID NORTE | 102.3 FM

Síguenos en cadenadial.com y en nuestra app.

La Muñeca Premiosa regresa por fin a su hogar

CHAMARTÍN

M. A. N.

La Muñeca Premiosa, la figura de dos metros y más de 100 kilos símbolo de la Administración de Loterías 'La Premiosa' de la Estación de Chamartín, regresó este miércoles 8 de marzo a su hogar tras ser sustraída en la madrugada del pasado domingo.

La responsable del establecimiento explicó que la recuperación fue posible después de que, a raíz del eco que la desaparición tuvo en las redes sociales y los medios de comunicación, una vecina la localizara en un balcón de Colmenar Viejo.

Al parecer, la figura no ha sufrido daños, más allá de las firmas que los autores del robo dejaron en la peana. Los tres jóvenes responsables del hecho preparaban su devolución junto a una nota que rezaba: "La hemos cuidado bien".



Foto de familia, tras el descubrimiento de la placa

La activista Marina García da nombre ya a un jardín

HORTALEZA

M. A. N.

La activista vecinal Marina García ya tiene un jardín con su nombre en el barrio donde vivió, Virgen del Cortijo. Este martes 7 marzo la vicealcaldesa de Madrid, Begoña Villacís, acompañada por el concejal de Hortaleza, Alberto Serrano, descubrió la placa con la nueva denomina-

ción del espacio público. Este reconocimiento fue un acuerdo del Pleno hortalezino del pasado mes de septiembre para reconocer "la labor desinteresada, el trabajo y la generosidad de Marina García con el distrito".

Villacís destacó la figura de Marina, una mujer "intensa a la hora de luchar por conseguir mejoras para sus vecinos como la gente que quiere a su barrio de verdad".

MURPROTEC[®]
 Tratamientos definitivos contra la humedad

Cuidando de tu hogar, cuidamos de ti
Cuando tu casa y tú vivís
100% sin humedades,
 os cambia la cara



 CONDENSACIÓN
  CAPILARIDAD
  FILTRACIONES



 Empresa líder del sector
 con certificación
 ISO 9001

Delegaciones Murprotec en: España, Portugal,
 Francia, Bélgica, Holanda, Italia, Suiza y Luxemburgo

Más de
65
 AÑOS DE
 EXPERIENCIA
 · DESDE 1954 ·



*Solicita tu diagnóstico gratuito,
 personalizado, in situ y sin compromiso*

900 30 11 30
www.murprotec.es

BALONCESTO | LF Y LEB ORO

El mejor broche para el 8-M

El Movistar Estudiantes programa una jornada especial este domingo en el Wizink Center • Rendirá homenaje a leyendas como Mariana González

F. QUIRÓS
francisco@gentedigital.es

Si hay un club deportivo que camina con paso firme hacia la igualdad ese es el Movistar Estudiantes. La entidad colegial ha vuelto a programar una jornada especial enmarcada en la semana del 8 de marzo, con una doble cita en el Wizink Center que puede llegar a lleno.

La cita será este domingo 12 de marzo, abriendo el menú a las 17 horas el duelo de LEB Oro entre el Movistar Estudiantes y el CB Almansa con Afanion. Eso sí, la plantilla colegial deberá dejar a un lado ese ambiente festivo para centrarse en el compromiso competitivo, toda vez que la reciente derrota en la cancha del UEMC Real Valladolid imposibilitó que se recortara distancias respecto a la segunda posición, en manos de un Zunder Palencia que tras su derrota ante el líder, el MoraBanc Andorra, tiene en su

casillero tres triunfos más que el 'Estu'.

Partido especial

Ese partido de LEB Oro será el aperitivo perfecto para el plato fuerte de la jornada. El senior femenino del Movistar Estudiantes recibirá a las 20 horas al Casademont Zaragoza, cuarto clasificado de la Liga Endesa Femenina. Además de la importancia del en-

CB ALMANSA Y
CASADEMONT
ZARAGOZA SERÁN
LOS RIVALES DE
ESTE DOMINGO

cuentro desde el punto de vista de la tabla (el 'Estu' perdió la octava plaza el pasado fin de semana al caer ante el Cadi La Seu), la cita tendrá un sabor especial. El presidente del club, Ignacio Triana, explicaba estaba semana que con motivo del partido



UNIÓN: Las plantillas de ambos equipos posaron juntas en la presentación de la temporada

por el 75 aniversario "se vivieron momentos muy emotivos con la afición, la cantera y las leyendas masculinas del club. Y mucha gente nos decía ¿y por qué no están las leyendas femeninas? Pues porque para ellas hemos reservado un espacio propio y muy

especial". Entre las homenajes estará Mariana González, protagonista del documental que se proyectará en el videomarcador entre los partidos del equipo masculino y el femenino. González era la capitana colegial en el partido con Magec Tías Lan-

zarote de 2019 que supuso el récord de asistencia a un partido femenino en nuestro país, con 13.472 espectadores: "Me sigo emocionando cada vez que lo recuerdo, siento algo de envidia por no poder estar el domingo 12 en la pista", reconoce la exjugadora.

FÚTBOL | TERCERA FED.

El Ursaria ya ha alcanzado su primer objetivo de la temporada

F. Q.

El resultado de 5-1 registrado el pasado fin de semana en Cobeña ratificó dos situaciones en la clasificación del Grupo 7 de Tercera. Mientras el Real Aranjuez daba otro paso atrás en sus aspiraciones por lograr la permanencia (está a 10 puntos de los puestos de salvación), el líder, el Ursaria, certificaba de forma matemática su clasificación para el 'play-off' de ascenso.

Sin embargo, después de pasar casi todo el curso como líder de la competición, los objetivos del Ursaria son más ambiciosos. Este domingo visita al Fuenlabrada Promesas con la intención de, al menos, mantener su ventaja de 4 puntos respecto al segundo clasificado. Ese es el RSC Internacional, que tras su goleada ante el Galapagar (5-0) visita a otro rival de la zona baja, el Collado Villalba.

Focos de atención

Precisamente esa carrera por la permanencia dependerá de los resultados que se den en el Rayo Vallecano B-Galapagar (los visitantes marcan con 25 puntos la zona de salvación) y en el Canillas-Móstoles URJC, con los locales a solo tres puntos del propio Galapagar.

En la lucha por el 'play-off' habrá un duelo directo entre el Getafe B y el Paracuellos Antamira, partido que podría beneficiar al sexto en discordia, Las Rozas, que visita al Trival Valderas.

FÚTBOL | PRIMERA FEDERACIÓN

El Alcorcón también 'juega' en Riazor

Los alfareros, líderes del Grupo 1, reciben al Ferrol, mirando de reojo al Dépor-Castilla

F. Q.

La jornada 27 de Primera Federación depara dos partidos de altos vuelos en el Grupo 1, con los cuatro primeros de la tabla implicados. El líder,

la AD Alcorcón, recibe este domingo (12 horas) al cuarto clasificado, el Racing de Ferrol, con la certeza de que un nuevo triunfo supondría un golpe importante en la lucha por acabar la fase regular como primer clasificado y, por tanto, lograr el ascenso directo a Segunda.

Los alfareros parecen haber dejado atrás las dudas de

hace unas semanas, gracias a dos triunfos consecutivos ante Unionistas y Cultural Leonesa, partidos en los que, además, dejaron su portería a cero.

Duelo directo

Ya en horario vespertino (19 horas), Riazor acogerá un interesante Deportivo-Real Madrid Castilla, con los gallegos

en la tercera plaza tras su empate de la semana pasada en el campo del Linense. El filial madridista tampoco pudo pasar del empate ante el Rayo Majadahonda, por lo que continúa segundo.

Respecto a los otros equipos madrileños, el Fuenlabrada visita al Linares, y Rayo Majadahonda y Sanse recibirán a Cultural y Celta B.



Once inicial del Alcorcón en el Reino de León



Esther González, ex del Atleti, es la máxima goleadora del Real Madrid

FÚTBOL | LIGA F

Cambio de guardia en Alcalá de Henares

Atlético y Real Madrid protagonizan este domingo un derbi con favoritismo para las visitantes • Un triunfo de las merengues podría favorecer al Madrid CFF, que visita al Granadilla Tenerife

F. Q.
deportes@genteenmadrid.com

Desde que el Real Madrid tomara la plaza del CD Tacón en la máxima categoría femenina del fútbol español, la situación clasificatoria de las blancas había estado más o menos pareja con sus vecinas del Atlético de Madrid. De hecho, la pasada tempora-

1-0

Triunfo ajustado:
En la ida, un solitario gol de Kathellen dio los tres puntos al Real Madrid

da las merengues lograban el billete para Europa a costa del Atlético por un margen de un solo punto.

Sin embargo, la brecha se ha ido agrandando este curso hasta llegar a los 16 puntos actuales, una diferencia que consolida el relevo como referencia de los representantes madrileños en la Liga F. Eso sí, el Atlético aún tiene la oportunidad de demostrar que, al

menos en los duelos directos, puede competir de tú a tú. Este domingo 12 (18 horas) la Ciudad Deportiva Wanda de Alcalá de Henares acoge un derbi con el Real Madrid que puede jugar un papel clave en la lucha por el liderato.

Cuentas

A falta del 'Clásico' de la segunda vuelta, el Real Madrid sigue a 5 puntos del primer clasificado, el Barcelona, por lo que no puede ceder más terreno si quiere meter algo de presión de cara a su visita del día 26 a la Ciudad Condal. Por su parte, el Atlético de Madrid es cuarto, pero tiene muy lejos (11 puntos) la última plaza que da acceso a la Liga de Campeones, ahora en manos del Levante.

En lo que respecta al otro equipo madrileño de la categoría, el Madrid CFF, tras su goleada ante el Deportivo Alavés (5-1) visita este domingo (15 horas) el campo del Granadilla Tenerife, un equipo que el año pasado peleaba por grandes metas pero que en esta temporada ha bajado muchos enteros. En estos momentos, el conjunto canario tiene 15 puntos menos que el Madrid CFF, un equipo que, de la mano de María Pry primero y después con Víctor Martín Alba, está firmando su mejor campaña en la Liga F. Lejos de los apuros de la 21-22, ocupa la quinta plaza e incluso podría igualar al Atlético si ganara en Tenerife y las rojiblancas perdieran en el derbi.

VOLEIBOL | LIGA IBERDROLA

Cara y cruz para las madrileñas

Mientras el Madrid Chamberí TotalEnergies certificó su descenso semanas atrás, el Depol Feel Alcobendas se aseguró la permanencia

F. Q.

Aún faltan dos jornadas para que la fase regular de la Liga Iberdrola de voleibol toque a su fin, pero en lo que respecta a uno de los frentes importantes de la competición, la lucha por la permanencia, ya están todas las incógnitas despejadas.

El Madrid Chamberí TotalEnergies se despedirá este sábado (19 horas) de su público recibiendo al CV Kiele Socuéllamos, séptimo clasificado. Las madrileñas certifica-

ron su descenso semanas atrás, pero pelearán por dar una nueva alegría a sus seguidores antes de afrontar el retorno a Superliga 2.

Más feliz es el ambiente que se respira en el seno del Depol Feel Alcobendas. El triunfo en la pista del Heidelberg Volkswagen por 1-3 sirvió para que las jugadoras de Alberto Chaparro aseguraran su continuidad, una temporada más, en la élite. Este sábado visitan la pista del Avarca de Menorca.



Triunfo clave del Alcobendas en Canarias

FÚTBOL SALA | PRIMERA DIVISIÓN

No hay cuarto malo para Inter y UMA

Ambos equipos se ven las caras tras sus duelos en Liga, Supercopa y Copa de España • El partido se jugará en Torrejón de Ardoz este sábado 11

GENTE

Después de una semana de descanso por los compromisos de la selección española, regresa la actividad a la Pri-

mera División de fútbol sala con la celebración de la jornada 22 de la fase regular. En ella, el Inter Movistar jugará como local. Su rival será el



Nueva cita en casa

BeSoccer UMA Antequera, en un partido que se disputará este sábado (18:30 horas) en el Jorge Garbajosa.

Igualdad

Será la cuarta ocasión en la presente temporada que se crucen los caminos de torrejoneros y malagueños. La primera cita fue en la primera vuelta liguera, con triunfo para el Antequera por 5-3. Sin embargo, Inter Movistar se tomó cumplida revancha, primero en la Supercopa (4-4 y victoria en penaltis) y después en la Copa (6-0).

RUGBY | LIGA IBERDROLA

Derbi descompensado en la Complutense

GENTE

La Liga Iberdrola de rugby llega este fin de semana a su duodécima jornada, una fecha en la que se verán las caras entre sí dos de los representantes madrileños.

El Central de la Complutense albergará el derbi entre el colista de la competición, el

Complutense Cisneros, y el segundo clasificado, el CR Majadahonda, quien sigue con su persecución del líder, el Corteva Cocos Rugby, un equipo del que le separan diez puntos. Por su parte, el Olímpico de Pozuelo recibirá este domingo (12 horas) al Eibar Rugby Taldea.

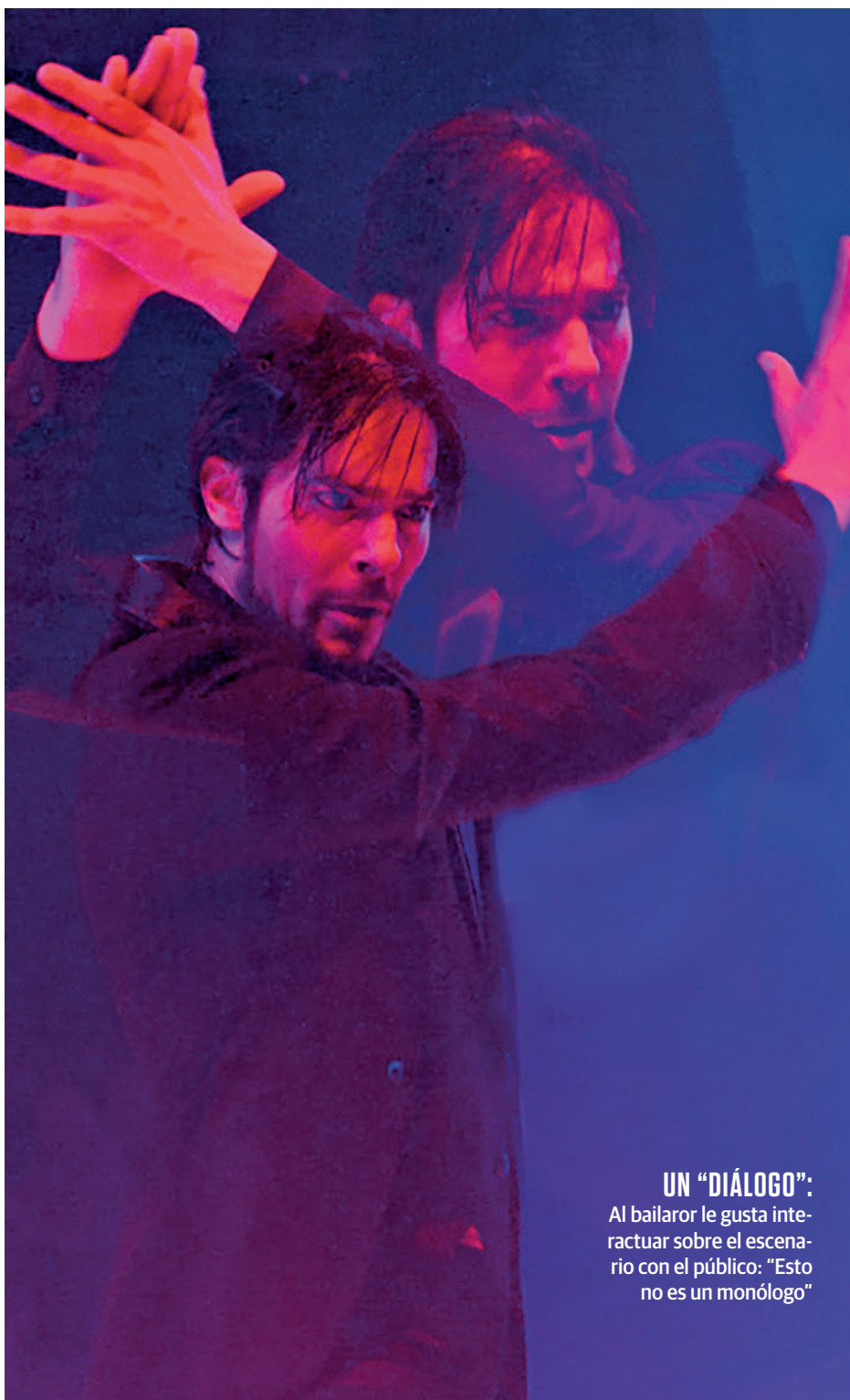

UN "DIÁLOGO":
Al bailar le gusta interactuar sobre el escenario con el público: "Esto no es un monólogo"

JOAQUÍN CORTÉS

"Soy un rebelde con causa: la lucha por la danza, la música y la cultura"

El artista cordobés regresa a Madrid para presentar en el Teatro Real su nuevo espectáculo, 'Esencia' ● En esta entrevista también repasa su extensa trayectoria

ENTREVISTA DE FRANCISCO QUIRÓS SORIANO (@FranciscoQuiros)

Bailador, coreógrafo y productor. A medida de que su carrera iba avanzando y llenándose de éxitos, Joaquín Cortés ha ido ampliando horizontes hasta convertirse en un artista completo. Su último espectáculo, 'Esencia', le trae de vuelta a Madrid para actuar en un escenario de refulbrón, el del Teatro Real, el próximo martes 14 de marzo, antes de presentarlo en Sevilla, Barcelona o San Sebastián.

Ya inmerso en una nueva gira, ¿qué va a ver el público en este espectáculo, 'Esencia'?

El público se va a encontrar toda una vida, toda una carrera de más de 40 años, de un artista que ha creado muchas obras y ha desarrollado un estilo único y personal basado en la fusión de danzas y de músicas. Esa es la esencia de Joaquín Cortés, lo que soy como coreógrafo, creativo, director y bailarín.

Por englobar todas esas facetas, ¿lo convierte en una gira más especial?

Sí, sobre todo tengo mucha ilusión en esta gira, porque es la vuelta tras todos estos años en los que hemos sufrido la pandemia y en los que el sector de la cultura es de los que más ha sufrido. Volver a subirme a un escenario, me genera una ilusión brutal, tengo muchas ganas de estar sobre el escenario.

En 1992 creó su primera obra, 'Cibayí', que llevó a varios países. ¿Qué recuerda de aquella etapa?

¡Uff! Esa etapa fue increíble, no paraba. Claro, estaba empezando, ya no solo como bailarín, sino también como coreógrafo y director. Fue una etapa muy bonita, muy dura, con muchas horas, trabajo y sacrificio, pero luego también fue muy enriquecedora porque tenía el público a mis pies, estaba conmigo de manera incondicional.

¿En qué se inspira a la hora de crear espectáculos como aquel 'Cibayí' o el actual 'Esencia'?

Me inspiro en la propia vida, en mis viajes, moverme por el planeta me ha permitido ir absorbiendo de todos lados, de las diferentes culturas, aunque hoy el mundo está globalizado y ha perdido identidad. Todo eso que he ido viendo y viviendo me ha alimentado y me ha servido para crear.

¿Cómo de difícil es irse reinventando, hacer algo que sea novedoso para el público?

Es complicado, temes que la gente vaya a verte y sienta que estás haciendo lo mismo de antes. Es difícil no caer en la repetición, pero tratamos de hacer cosas nuevas para seguir creciendo como artista y como creativo.

De todas esas vivencias internacionales, ¿cuál es la que le ha marcado más?

Una de las que más me marcó fue al comienzo de mi carrera, en París. Allí debuté con 'Cibayí', mi primera obra. Era el año 1992, en el Teatro Champs Elysées, y

fue uno de los momentos más importantes de mi carrera y de mi vida, sirvió para que me consolidara, no tanto como un bailarín reconocido, que ya lo era, sino como un coreógrafo y director con una compañía grande.

Durante este tiempo acumula críticas, unas positivas y otras no tanto. ¿La experiencia le ha servido para prestar menos atención a esos comentarios?

Cuando las críticas son constructivas hacia una obra que has creado, bien; cuando las críticas son hacia ti como persona, esas las encajo peor. Se tiene que hacer crítica sobre una obra, sobre un espectáculo, no del personaje que lo monta. Claro que se puede decir si te gusta o no una obra, pero siempre con una crítica constructiva, eso me ayuda. Es lo que le pido a los críticos, una crítica constructiva es buena porque la miras con positividad, te hace valorar en qué aspectos tiene razón y qué se puede cambiar, como creativo te ayuda a retocar cosas y mejorar la coreografía.

Hemos hablado de esa crítica externa, pero para llevar a cabo estos espectáculos donde se mima cada detalle, ¿cómo convive con la autocrítica?

Soy muy crítico conmigo mismo, incluso no me gusta verme, cuando lo hago, siempre me veo mal. Por deformación profesional, con el paso de los años, te vuelves más exigente y lo quieres todo muy pulcro. Ya digo que cuando veo actuaciones más, aunque el resto del equipo me diga que le ha encantado al público, no acabo de estar contento.

"MIS VIAJES POR TODO EL MUNDO ME HAN ALIMENTADO PARA HACER CREACIONES"

"CUANDO REVISO MIS ACTUACIONES, SIEMPRE ME VEO MAL, SOY MUY CRÍTICO CONMIGO"

¿Cómo son esos minutos previos a salir al escenario, tiene algún ritual?

De joven tenía la manía de persignarme y besar el suelo antes de salir. Antes sí que me daba un poco de Parkinson en las rodillas, lo que demuestra que el artista está vivo, son los nervios porque se va a abrir un telón y no sabes si le va a gustar al público lo que le vas a enseñar.

Cuando decida poner punto y final a su carrera artística, ¿cómo le gustaría ser recordado?

Lo importante aquí es que yo he intentado, desde que empecé mi carrera llevar nuestra cultura al mundo entero y que lo vean y lo disfruten, esa ha sido mi lucha. He viajado mucho, he hecho mucho. Quiero que me recuerden como un luchador, un rebelde con causa, la mía es luchar por la danza, por la música y por la cultura.



HÍBRIDOS Y ELÉCTRICOS | DATOS

La electrificación sigue aumentando en España

En 2022 se matricularon 31.388 eléctricos y 47.797 híbridos enchufables ● El incremento ha sido del 18% con respecto a 2021, año en el que se vendieron 67.134 vehículos de estas características

TEXTO DE **D. NEBRED** (@dnebreda_)

Las matriculaciones de vehículos híbridos y eléctricos siguen creciendo en España. Según las cuentas de la Asociación Empresarial para el Desarrollo e Impulso de la Movilidad Eléctrica (AEDIVE) y la Asociación Nacional de Vendedores de Vehículos a Motor (GANVAM), en 2022 se matricularon 31.388 coches eléctricos y otros 47.797 híbridos enchufables. Eso suma

79.185 coches enchufables en el total de ventas de vehículos eléctricos. Así, se produjo un incremento de casi un 18% con respecto al año 2021, año en el que se matricularon 67.134 vehículos de estas características.

Por comunidades autónomas el reparto sigue siendo desigual, siendo Madrid la región que más vehículos eléctricos matriculó (35.977), acaparando casi la mitad del total (45,4%). Esta cifra supone un incremento de casi un 12% con respecto al año 2021, año en el que se vendieron 32.149 vehículos. Aunque, como informan desde Emovili, empresa de movilidad eléctrica y energía solar fotovoltaica, han crecido todas las matriculaciones de híbridos y eléctricos en todos los territorios. Tras Madrid, Cataluña ha sido la segunda que más ventas ha registrado, con 12.017, 2.187 más que en 2021. La tercera en la clasificación es la Comunidad Valenciana, que con 1.218 más, en 2022 matriculó 6.230 vehículos de esta tecnología. También destaca Aragón, que incrementó las matriculaciones en un



Tesla Model Y: Este modelo de eléctrico fue el más vendido en España en el año 2022 con 2.676 unidades. Le siguen el Fiat 500 con 1.867; el Tesla Model Y, con 1.866; el Kia Niro con 1.517; y cierra la clasificación el modelo ë-C4 de Citroën con 1.442 unidades.

GALARDÓN | XIII EDICIÓN

Cuenta atrás para los premios de movilidad sostenible

Los galardones están destinados a instituciones públicas y empresas ● La presentación de candidaturas termina el próximo 3 de mayo

E.P. El esfuerzo de las instituciones públicas, organismos y empresas para fomentar la movilidad sostenible será galardonado en los XIII Premios a la Movilidad Sostenible (Premios SEMS 2023)

cuya convocatoria han lanzado de manera conjunta los Ministerios para la Transición Ecológica y Reto Demográfico y el de Transportes, Movilidad y Agenda Urbana. La presentación de candidaturas comenzó el pa-



La ministra Teresa Ribera

sado 1 de marzo y estará abierta hasta el 3 de mayo en dos categorías, una para ayuntamientos y otra para instituciones públicas, organizaciones y empresas. Los ganadores se anunciarán durante la celebración de la Semana Europea de la Movilidad Sostenible, que tendrá lugar del 16 al 22 de septiembre.

Participación

Durante los Premios SEMS 2022 participaron 489 municipios, la más alta de un Estado miembro de toda la Unión Europea y la tercera a nivel global.



Todas las comunidades aumentaron en 2022 las matriculaciones de eléctricos

INFRAESTRUCTURA

La falta de electrolineras frena al eléctrico

Uno de los problemas para la implantación del vehículo eléctrico es la falta de electrolineras. En la actualidad existen alrededor de 18.000. Si se quiere conseguir el objetivo de llegar a cinco millones de eléctricos en el año 2030, se deberían construir 380.000 puntos de recarga accesibles en todo el territorio.

49,6%, pasando de 984 en 2021 a 1.472 el año pasado.

Marcas

Según los datos extraídos del último Barómetro de Movilidad Sostenible de Emovili, Tesla es el líder indiscutible del sector de vehículos eléctricos por número de matriculaciones en nuestro país. La marca de Elon Musk concentra casi el 15% del mercado, con 4.598 unidades sobre un total de 31.388. Le siguen Kia, con 2.454 y Hyundai con 2.139. Las diez marcas que más matriculaciones de vehículos eléctricos han registrado en 2022 conforman un total de 21.202, frente a las

MERCEDES ENCABEZA EL MERCADO DE LOS HÍBRIDOS ENCHUFABLES

16.282 que las mismas marcas registraron en todo 2021. Esto supone un incremento de más de un 30%

En el segmento de híbridos enchufables, es Mercedes quien se hace con un mayor porcentaje de las nuevas matriculaciones realizadas con un 14% en 2022, año en el que se contabilizaron un total de 47.797 ventas.

CONSUMO | VEHÍCULOS PESADOS

El 96,6% de los camiones nuevos en la UE son diésel

El 2,8% corresponden a modelos como el gas natural, etanol o biocombustibles

E.P.

El 96,6% de los 274.058 camiones matriculados en 2022 en la Unión Europea fueron modelos diésel, mientras que solo el 0,6% correspondieron a motorizaciones eléctricas,

según los datos de la Asociación Europea de Fabricantes de Automóviles (ACEA). Asimismo, el 0,1% de estos vehículos pesados matriculados en territorio europeo el año pasado fueron de gasolina, mientras que el 2,8% correspondieron a modelos con combustibles alternativos como el gas natural, el gas licuado de petróleo, biocombustibles o el etanol.

RICARDO MOYA

“La flexibilidad permite entender que uno puede dedicarse a varias cosas”

El músico valenciano, conocido por sus entrevistas en un canal de YouTube, publica su primer álbum, al que acompaña una autobiografía: ‘Carne en pijama’

ENTREVISTA DE F. Q. SORIANO (@FranciscoQuiros)

Con más de 190.000 suscriptores, el canal de YouTube ‘El sentido de la birra’ se ha convertido en un punto de referencia para encontrar en la red entrevistas con personajes famosos. Basten un par de ejemplos en forma de cifras: las charlas con Berto Romero y Ernesto Sevilla superan los dos millones y el millón de reproducciones, respectivamente.

Una de las caras visibles de ese proyecto audiovisual es Ricardo Moya. Conocido por sus facetas como periodista y cómico, el de Burjassot muestra al público otras facetas a través de una doble obra: ‘Carne en pijama’ es su primer disco y llega acompañado de un libro (editorial Espasa) con el mismo nombre. “Más que a la gente que no me conoce, creo que es más fácil llegar a este público que ya me conoce de algo. Lo que sucede es que depende de la flexibilidad de cada uno entender que una misma persona puede hacer varias cosas, imagino que mucha gente me conoce como entrevistador pero no me reconoce como músico, de hecho, de alguna forma el libro es, para mí, una forma de tratar de conciliar eso, decirle a la gente que me puede conocer por otras cosas, pero que llevo desde los 12 años haciendo música y que esto es en realidad lo que he querido hacer siempre”, expone a GENTE.

Preferencias

De este modo, Ricardo Moya muestra, por un lado, un álbum con diez temas, una herramienta, la musical, con la que reconoce sentirse más cómodo: “La música es, para mí, donde me siento en mi salsa, donde más a gusto estoy escribiendo y contando cosas. Me gusta escribir, este ha sido un primer contacto con la pauta de pasar muchos días seguidos haciéndolo y ha sido interesante, incluso me planteo hacerlo de

nuevo, pero de momento siento que es muy solitario y a mí me gustan procesos como los de producir un disco, que tienes que estar con mucha gente hablando y compartiendo ideas”.

Canciones como ‘Estoy fatal’, ‘Amor para la plebe’ o su favorita, ‘Vida horizontal’, encuentran ahora un nuevo reclamo a través del disco, algo totalmente nuevo en su carrera. “Antes iba a los conciertos y la gente no tenía forma de saberse las canciones. Ahora me da un poco más de seguridad ir a actuar sabiendo que existe este álbum”, un trabajo para el que ha contado con colaboraciones como las de Nacho Tamarit o Adri Ribes, de Los Zigarros.

Ese gusto musical está bastante alejado de sus preferencias durante la adolescencia. “Mis primos me ponían Chimo Bayo y en mi clase dábamos saltos cuando alguien ponía ‘Flying free’ de Pont Aeri. Pensábamos en lo que molaría haber vivido la ruta del bakalao, que ya entonces era casi inexistente”, recuerda, una mirada al pasado que también le sirve para recordar que “primero quise ser detective de mascotas y luego forense”, para acabar valorando que “si volviera a ser niño y supiera ciertas cosas, firmaría acabar siendo cantante y escritor”.

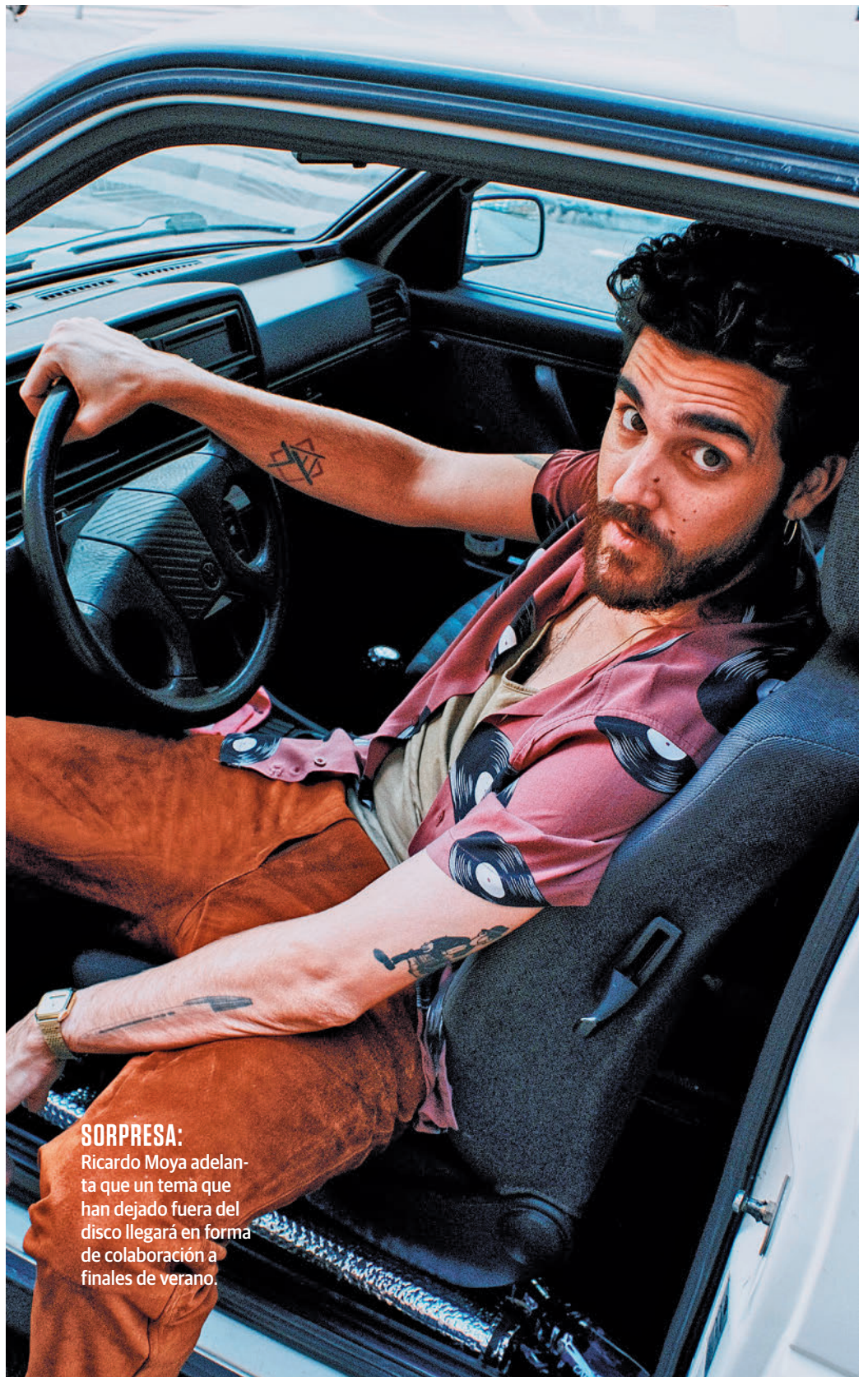

SORPRESA: Ricardo Moya adelanta que un tema que han dejado fuera del disco llegará en forma de colaboración a finales de verano.

“LLEVO HACIENDO MÚSICA DESDE LOS 12 AÑOS, ES LA FACETA QUE MÁS ME GUSTA”

“ME DA MÁS SEGURIDAD IR A LOS CONCIERTOS CON UN DISCO BAJO EL BRAZO”

“SI VOLVIERA A SER NIÑO, FIRMARÍA ACABAR SIENDO ESCRITOR Y CANTANTE”

SINOPSIS

Un repaso a toda su trayectoria vital y profesional

El libro permite a Ricardo Moya hacer un recorrido por su trayectoria vital, aportando un toque de humor capítulos en los que se hablan de trabajos precarios, amores complicados y, cómo no, la carrera inesperada como entrevista-

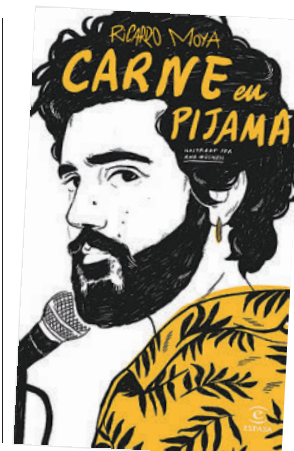

dor en ‘El sentido de la birra’.

“Parece que 200 páginas sean mucho, pero realmente no son tanto, más cuando tienes que resumir tu vida”, asegura. Para complementar este viaje literario, en el que también habla sobre la letra de sus canciones, se ha acompañado por los trabajos de la ilustradora jerezana Ana Müshell, quien publicó una biografía de Patti Smith.



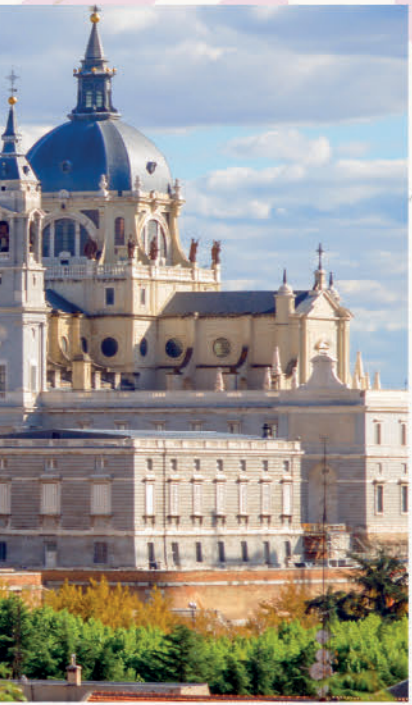

SOPA de LETRAS

Hoy hemos escondido el nombre de **5 calles de nuestra ciudad.**

¿Podrás encontrarlas?

E	M	B	A	J	A	D	O	R	E	S	H	R	M
T	A	L	U	R	C	C	O	A	T	Q	O	O	R
O	I	N	A	S	H	O	Q	Y	U	E	L	A	G
D	S	U	T	L	E	A	N	O	U	L	A	L	U
O	S	I	R	R	R	N	O	T	A	A	R	Y	O
N	R	I	G	T	M	B	U	R	A	J	Q	S	I
N	M	G	A	R	O	L	Y	L	N	C	J	D	L
E	O	A	O	A	S	E	G	O	V	I	A	E	E
L	U	V	D	Y	I	N	T	E	S	N	Z	I	S
L	A	L	B	C	L	S	T	E	L	P	O	D	H
R	C	S	E	L	L	U	C	H	A	N	A	O	A
A	D	I	C	R	A	I	A	H	T	E	S	A	R
C	U	R	E	A	F	S	P	B	R	L	E	E	R
O	R	Y	B	Y	O	L	J	M	L	O	E	I	D

NCIAS

ra que corresponde, a la respuesta correcta de cada pregunta, al encasillado
cubrirás uno de los sitios más especiales de Madrid.

er?



2- ¿Dónde se encuentra la **Biblioteca Histórica Marqués de Valdecilla**?

- L En la calle Noviciado
- G En el Paseo de la Castellana
- H En una de las dependencias del Palacio Real

elfines a
ública



4- ¿Cuál es el **color** que utiliza en los partidos como local el **Estudiantes Femenino**?

- D Verde
- A Negro
- I Amarillo

Museo



6- ¿De qué material están hechos los 2 **leones de las Cortes**?

- T Del bronce fundido de los cañones de la Guerra de África (1886)
- E Del bronce de las campanas de la antigua basílica de La Almudena
- F Ninguna de las dos

pital de

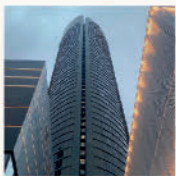

8- ¿Cuál es el **edificio más alto** de Madrid?

- D Torre Cristal
- A Torre Picasso
- E Torrespaña ("el pirulí")

AUTODEFINIDO

	Barrio madrileño más alternativo ↓	Persona que examina ↓	Fam. tia ↓			Abren las cerraduras ↓	Mesa de las iglesias ↓	Lo son Isidro, José y Pablo ↓
Transporte subterráneo madrileño →					Ondas marinas →			
					Contrario de bien ↓			
Pertenec. o relativo al eje →				Med. longitud →				
				Tipo de alga ↓		Jugador de fútbol del Levante ↓		
Quiere →				Aceituna →				Pasad dentro de una estancia ↓
				Guisos de pescado ↓				
			Voz de mando →			En lt. bebiendo →		
			Cosas feas o malas ↓			24h ↓		
Gusanos de cuerpo cilíndrico con anillos →							Nitrógeno →	
							España ↓	
Tubérculo comestible típico de África →				Marchar →		Ejército de Tierra →		
				Primer número femenino ↓		Hago en el horno ↓		
Adaptará a sus necesidades →							Roma →	
							3,1416 ↓	
Se atreven →					Pala de las hélices →			
Un romano ↓					50 ↓			
						Percibid con el oído un sonido →		
				Cloruro de Sodio →				

3	4	5	6	7	8
---	---	---	---	---	---



Financiado por
la Unión Europea
NextGenerationEU



MINISTERIO
DE TRANSPORTES, MOVILIDAD
Y AGENDA URBANA



Plan de Recuperación,
Transformación y Resiliencia

611 **7.500**
estaciones **bicis eléctricas**



bicimad