

Gente

madrid

AÑO 17, NÚMERO 719
DEL 10 AL 17 DE NOVIEMBRE DE 2023

NOROESTE: POZUELO | LAS ROZAS | MAJADAHONDA | BOADILLA | COLLADO VILLALBA | SIERRA DE GUADARRAMA

MUYFAN | ENTREVISTA | PÁG. 12

"Se acusa muy rápido de fascismo"

El cantante **Pitingo** pone el broche a su gira 'Soulería de ida y vuelta' con un concierto en el WiZink Center que recauda fondos para Fundación Prodis



Libros Compra-Venta

Con su pedido obtendrá un 10% de descuento con el código **ALCANAGEN**

Antiguos y Modernos



COMPRAMOS LIBROS Y BIBLIOTECAS A DOMICILIO
Hacemos envíos a todo el mundo

www.librosalcana.com
✉ info@libros-antiguos-alcana.com

☎ 912 204 263 - 📞 629 240 523 - 📠 617 335 988
C/ Marqués de Viana, 52 - 28039 Madrid 📍 Tetuán

ACTUALIDAD | PÁG. 3

Transportes promete 7.116 millones para la red de Cercanías

El Ministerio asegura que se van a realizar 138 actuaciones en diferentes estaciones y que, además, se comprarán varios trenes ● Por su parte, el Gobierno regional sigue denunciando los retrasos en el servicio y demanda más inversión

ACTUALIDAD | PÁG. 4

El TC avala el impuesto estatal a los millonarios

El Constitucional rechaza el recurso de la Comunidad, que ahora quiere gestionarlo



POZUELO | PÁG. 8

Empresas locales más sostenibles

La alcaldesa de Pozuelo de Alarcón, Paloma Tejero, visitó esta semana la nueva instalación fotovoltaica de la empresa local Flowserve ● Este equipamiento permitirá a esta compañía ubicada en la Vereda de los Zapateros dejar de emitir 4.350 toneladas de CO2 en los próximos 30 años



DEPORTES | PÁG. 10

El Fernando Martín reedita el derbi

La séptima jornada de la LEB Oro depara un encuentro entre el Baloncesto Fuenlabrada y el Movistar Estudiantes ● Será la primera vez que se vean las caras en esta categoría

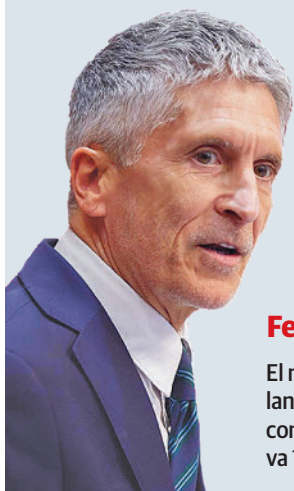

LA FRASE

"Si son 90.000 migrantes en cinco años, no está mal"

Fernando Grande-Marlaska

El ministro del Interior en funciones hizo balance en el Senado de política migratoria, comparando con Italia, que "en este año lleva 150.000 entradas irregulares".

LA CIFRA

15,3°

El calentamiento, más global

El de este 2023 fue el mes de octubre más cálido a nivel mundial, con 15,3°, 0,4° más que el anterior récord. Así, el presente año ya apunta al más caluroso de la historia.

EL PERSONAJE



El peso de una acusación

El actor Juan José Ballesta se defiende de la acusación de haber agredido sexualmente a una mujer: "Estoy tranquilo, no conozco a esa mujer".

EDITA:
GENTE EN MADRID, S.L.

EDITOR:
FERNANDO IBÁÑEZ

COORDINADORES
DE REDACCIÓN:
FRANCISCO QUIRÓS
JAIME DOMÍNGUEZ

FOTOGRAFÍA:
CARLA FLECHA

JEFE DE MAQUETACIÓN:
CARLOS ZUGASTI

MAQUETACIÓN:
ENRIQUE ALONSO

JEFE DE MARKETING:
RAFAEL VARA

COORDINADORA
DE PUBLICIDAD:
ANA SÁNCHEZ

DISEÑO GRÁFICO:
PATRICIA MARTÍNEZ

DPTO. COMERCIAL:
ÓSCAR BALLESTEROS
RAFAEL GARCÍA
PACO MARTÍN
ALBERTO REBOLLEDO

REDACCIÓN:
CONDE DE PEÑALVER, 17
1A PLANTA
28006, MADRID

TELÉFONO:
91 369 77 88

PUBLICIDAD:
comercial@genteenmadrid.com

TELÉFONO:
663 56 77 17

CONTROLADO POR:



EL PERIÓDICO GENTE
NO SE RESPONSABILIZA
NI SE IDENTIFICA CON
LAS OPINIONES QUE SUS
LECTORES Y COLABORADORES
EXPONGAN EN SUS CARTAS
Y ARTÍCULOS



Carga policial en Madrid | EUROPA PRESS

EL APUNTE

Policía, Monarquía y la doble vara de medir

Parece que finalmente Pablo Motos va a tener razón: resulta realmente complicado sentirse orgulloso de la situación que atraviesa nuestro país. Un presidente que usa los principios de Groucho Marx respecto a la amnistía, una oposición que, en algunos casos, alienta las protestas en las calles (aun siendo violentas) y, en otros, dice no estar a favor "pero"... Hasta al mismísimo Valle-Inclán le hubiera sobrepasado tanto serpiente.

Claro, que todo este follón no solo retrata a la clase política, sino a una parte de la sociedad. Las protestas actuales tienen base legítima (¿Alguien en su sano juicio podría hacer borrón y cuenta nueva respecto a los hechos de 2017 en Cataluña?), pero tampoco se puede obviar que son un importante y peligroso caldo de cultivo para la extrema derecha. Es curioso que muchos de los que justificaron la represión policial en situaciones como 'Rodea el Congreso' ahora pongan en su diana particular a las fuerzas de seguridad. Una deriva similar tiene la posición de Felipe VI, aplaudido tras su discurso sobre el referéndum de Cataluña y tachado estos días de cómplice del 'sanchismo'. Hipocresía o disensión con las reglas del juego cuando éstas no te favorecen, llámenlo como quieran.

LA FOTO DE LA SEMANA



El descontento viaja desde Ferraz a Gran Vía

Madrid ha sido escenario esta semana de diversas protestas contra la posible amnistía a los participantes en los actos acaecidos en Cataluña en 2017. El primer punto de manifestación fue la calle Ferraz, donde está la sede del PSOE, pero el martes 7 se trasladó también a Gran Vía.

EL SEMÁFORO



Rodalies, un gran agravio comparativo

La cesión del servicio de Cercanías de Cataluña ha puesto en pie de guerra a los sindicatos de Renfe y Adif, que han convocado varios días de huelga. El resto de Autonomías, a la expectativa.



Dimisión forzosa en el país vecino

Un político que dimite en la Península Ibérica. El líder del Gobierno portugués, António Costa, deja su cargo, eso sí, tras ser acusado de prevaricación, corrupción y tráfico de influencias.

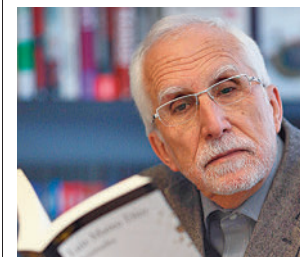

El Cervantes escribe otra línea del palmarés

Luis Mateo Díaz ha sido distinguido con el premio Cervantes por ser "uno de los grandes narradores de lengua castellana, heredero del espíritu cervantino y escritor frente a toda adversidad".



@gentedigital



Tren de Cercanías en la red de la Comunidad de Madrid EUROPA PRESS

Transportes promete 7.116 millones para la red de Cercanías

El Ministerio señala que ya se ha iniciado el 68% de las actuaciones • Entre ellas están las nuevas estaciones de Pinto, Parla o Tres Cantos y la remodelaciones de Móstoles-El Soto, Alcalá de Henares, Recoletos o Méndez Álvaro

GENTE
@gentedigital

Adif y Renfe tienen previsto realizar 138 actuaciones de mejora en la red de Cercanías de Madrid a corto y medio plazo. El Ministerio de Transportes ha señalado esta semana que planea invertir 7.116 millones de euros en estas actuaciones, de las que el 68% ya están en marcha. Un importante peso en ese presupuesto juegan los 2.924,9

millones de euros ya movilizados por Renfe y que incluyen la compra de 211 trenes, actualmente en fase de fabricación, además de mejora de estaciones y aparcamientos, la fiabilidad del material rodante, de las instalaciones de mantenimiento y de los sistemas de información.

En cuanto a Adif, tiene previstas 56 actuaciones a corto plazo entre las que figuran, ya en fase de contratación de obra, proyectos como la implantación del esquema

138

Obras
Serán las que se lleven a cabo en la red madrileña de Cercanías

211

Trenes nuevos
Son los que ya se están fabricando para entrar a dar servicio en la región

4+4+2 en estación de Atocha-Cercanías, las nuevas estaciones de Parla Norte y de La Tenería en Pinto, la renovación de la vía Fuencarral-Tres Cantos o la rehabilitación del tramo Cercedilla-Cotos.

En ejecución

Además, en ejecución están ya actuaciones como la renovación de la señalización en la red de cercanías en la zona norte y en la zona noreste, la reforma del edificio de viajeros, instalación de as-

ensores y mejora de andenes en la estación de Alcalá de Henares o las mejoras de accesibilidad y evacuación en la estación de Recoletos.

A medio plazo, el gestor ferroviario planea otras 59 actuaciones, entre las que sobresalen, ya en fase de contratación, los proyectos de las nuevas estaciones de Fuencarral-Malmea, obras incluidas en el proyecto Madrid Nuevo Norte y cuyo coste estimado superará los 85 millones de euros, y de Paseo Imperial, ubicada en el denominado 'Pasillo Verde Ferroviario', entre las estaciones de Príncipe Pío y Pirámides, por donde se da servicio a las líneas de cercanías C-1, C-7 y C-10.

También en fase de redacción están la construcción de la nueva estación de Tres Cantos Norte y la remodelación y modernización de las de Móstoles-El Soto y Méndez Álvaro.

INCIDENCIAS

La Comunidad critica el mal funcionamiento del servicio

A pesar de las cifras presentadas por el Ministerio de Transportes, desde la Comunidad de Madrid se sigue denunciando el mal funcionamiento de la red y reclamando un incremento de la inversión. Según los últimos datos facilitados por el consejero de Transportes, Jorge Rodrigo, el número de incidencias en la red de Cercanías Madrid este año ya supone un aumento del 30% respecto a 2022 y las afecciones se han duplicado.

En la última reunión que mantuvieron ambas administraciones, el Gobierno regional pidió al Ejecutivo central que se haga cargo de la finalización de las obras de prolongación de Móstoles a Navalcarnero y de la recuperación del trayecto entre Pinto y San Martín de la Vega, que prestaba hasta 2012 servicio al Parque Warner. Ambas cuestiones están en estudio.

360 kilómetros

La red de Cercanías de Madrid cuenta con 9 líneas y más de 90 estaciones que cubren 360 kilómetros. Por ellas circulan más de 1.400 trenes que realizan más de 48.000 viajes al día. En 2022 transportaron a 225 millones de viajeros, a una media de 638.638 al día.

SUBVENCIÓN | CADUCA EL 31 DE DICIEMBRE

A la espera para prorrogar la ayuda al abono transporte

La Comunidad de Madrid renovará su 30% de rebaja si el Ministerio de Transportes prolonga la medida • Se contempla en los presupuestos

El consejero de Transportes de la Comunidad, Jorge Rodrigo, ha explicado que se encuentra a la espera del 'sí' definitivo por parte del Gobierno central para prorrogar la rebaja del abono transporte. "Estamos esperando definitivamente que nos

diga el Ministerio y en el caso de que subvencione, nosotros también", ha indicado Rodrigo. La ministra de Transportes, Movilidad y Agenda Urbana en funciones confirmó recientemente la intención del Gobierno de mantener en 2024 la re-



Viajeros madrileños en Cercanías EUROPA PRESS

ducción del precio de los abonos de transporte, en caso de renovarse el Ejecutivo con la coalición entre PSOE y Sumar.

El responsable madrileño de Transportes ha recordado que en el proyecto de presupuestos para el 2024 se ha reservado una partida para cubrir esta posibilidad. "El Gobierno regional, lo que ha hecho en el proyecto de presupuestos que hemos presentado en la Asamblea de Madrid, es contar y presupuestar, para el ejercicio 2024, la cantidad presupuestaria

para poder subvencionar dichas tarifas del transporte", ha indicado.

Guerra de Ucrania

La rebaja de abono transportes fue una de las medidas impulsadas por el Gobierno central tras la invasión de Ucrania por parte de Rusia y suponía una reducción del 30% que las autonomías podían incrementar. La Comunidad de Madrid amplió hasta el 60%, reducción que sigue vigente hasta final de año y está pendiente de prorrogarse a partir de esa fecha.



Manifestación contra la violencia de género EUROPA PRESS

La Policía sigue más de 10.000 casos de violencia de género

En la Comunidad de Madrid están dos de las 17 situaciones de riesgo extremo, las que más preocupan a las fuerzas de seguridad

E.P.

El Ministerio del Interior contabiliza un total de 82.649 casos de violencia de género con seguimiento policial en España, 10.056 en la Comunidad de Madrid, según la estadística de Viogen a fecha 31 de octubre de 2023. En la región madrileña hay 4.711 casos con nivel de riesgo no apreciado, 3.942 con nivel bajo, 1.274 con nivel medio, 124 con nivel alto y 2 extremo. Los casos inactivos son 121.159 y las víctimas totales 118.567.

Los casos de riesgo extremo por violencia de género son los que más preocupan a los efectivos de la Guardia Civil y el Cuerpo Nacional de Policía. En toda España hay 17. Por comunidades, exis-

ten tres en Andalucía, cuatro en las Islas Baleares, uno en Cantabria, cuatro en la Comunidad Valenciana, uno en Extremadura, dos en la Comunidad de Madrid y dos también en Murcia.

Menores

Mientras, en riesgo alto en toda España hay 961, en medio 13.350, en bajo a 32.262 y en riesgo calificado como no apreciado 32.059. La estadística también muestra que el número de víctimas de violencia de género registradas en el sistema policial son 676.153, un 7,3% superior a 2022, con 636.424. También contabiliza un total de 1.396 casos de menores en situación de riesgo, 9.764 en situación de vulnerabilidad.

GENTE

El Tribunal Constitucional (TC) ha avalado el impuesto a las grandes fortunas, que grava el patrimonio neto de las personas físicas de cuantía superior a los 3 millones de euros, al rechazar el recurso presentado por el Gobierno de la Comunidad de Madrid que preside Isabel Díaz Ayuso, por considerar que el nuevo tributo no invade competencias autonómicas ni resulta confiscatorio. La mayoría progresista del Pleno ha aprobado por 7 votos contra 4 la ponencia redactada por la magistrada María Luisa Balaguer.

El Ejecutivo madrileño defendía en su impugnación que el nuevo tributo podía vulnerar los principios de capacidad económica y no confiscatoriedad (alegando que los tipos del gravamen son muy altos); el de seguridad jurídica, por tener un grado de retroactividad que incide sobre situaciones ya existentes; y la autonomía política y financiera de las comunidades autónomas. También esgrimía que el nuevo impuesto se introdujo por vía de enmienda durante la tramitación de una proposición de ley que tenía otro objeto, así como una presunta vulneración de la reserva de ley orgánica en materia de cesión de tributos, en relación con el Impuesto sobre el Patrimonio (IP).

Atractivo fiscal

El Constitucional rechaza todas estas alegaciones. Así, empieza por asentar que “la queja real de la Comunidad de Madrid es que aquellos de sus residentes con un patrimonio superior a 3 millones de euros tendrán que pagar el nuevo impuesto estatal, con



Tribunal Constitucional

El Constitucional avala el impuesto a los millonarios

El Tribunal rechaza el recurso de la Comunidad de Madrid contra el tributo estatal a quienes tienen más de 3 millones de euros • Dice que no vulnera ninguna competencia regional

REACCIÓN

Díaz Ayuso tramitará una ley para quedarse con el tributo

Nada más conocer la decisión del Tribunal Constitucional, Isabel Díaz Ayuso señaló que su Gobierno va a tramitar de urgencia una nueva ley que les permita recaudar el impuesto a las grandes fortunas para que este se quede “en las arcas

madrileñas”. “Nosotros esperábamos que nuestro recurso prosperase porque, además, ha ocurrido así en otros países, que donde se ha aplicado ha causado daños enormes”, señaló Ayuso, que se mostró contraria al impuesto.

lo que Madrid pierde su atractivo fiscal para atraer dicha riqueza a su territorio”, según ha informado el propio TC.

El tribunal responde que “este objetivo no puede impedir al Estado ejercer su competencia para establecer nuevos tributos”, recordando que en el pasado “ya ha reconocido que el Estado puede ocupar un espacio fiscal autónomo para armonizarlo”, por lo que “con mayor razón podrá hacerlo en su propio espacio fiscal, como es este”.

Campaña para evitar los riesgos con la calderas de gas en invierno

La Comunidad anima a los ciudadanos a vigilar la rejillas de ventilación y el estado de la llama, además de no almacenar las bombonas

REDACCIÓN

La Comunidad de Madrid ha lanzado esta semana una nueva campaña informativa para un uso eficaz de las calderas de gas, que se difundirá hasta el próximo 10 de diciembre. El consejero de Me-

dio Ambiente, Agricultura e Interior, Carlos Novillo, señaló que el objetivo es “animar a los ciudadanos a vigilar las rejillas de ventilación, comprobando que la llama siempre sea azul y no amarilla, o evitar almacenar bombonas

en zonas que puedan alcanzar altas temperaturas”. De este modo, ha señalado “se pueden evitar accidentes como explosiones o intoxicaciones por monóxido de carbono”.

Época complicada

“Entramos ahora en una época complicada, el invierno, donde empiezan a activarse todas las calderas que calien-

tan los hogares y al uso también de otros sistemas alternativos de calefacción, y es muy importante que los ciudadanos conozcan los consejos básicos de seguridad en el uso del gas”, indicó el consejero, que añadió que el gas es un combustible “muy seguro, pero lo hacemos seguro a través del trabajo que hacen las empresas con todas las revisiones obligatorias que hace también la Comunidad de Madrid a través de estas campañas y de sus inspecciones, que son muy necesarias”.



Presentación de la campaña

MURPROTEC[®]
 Tratamientos definitivos contra la humedad

Cuidando de tu hogar, cuidamos de ti
Cuando tu casa y tú vivís
100% sin humedades,
 os cambia la cara



 CONDENSACIÓN
  CAPILARIDAD
  FILTRACIONES



 Empresa líder del sector
 con certificación
 ISO 9001

Delegaciones Murprotec en: España, Portugal,
 Francia, Bélgica, Holanda, Italia, Suiza y Luxemburgo

Más de
65
 AÑOS DE
 EXPERIENCIA
 · DESDE 1954 ·



*Solicita tu diagnóstico gratuito,
 personalizado, in situ y sin compromiso*

900 30 11 30
www.murprotec.es

Madrid ya es sede candidata contra el blanqueo

REDACCIÓN

España ha presentado formalmente en Bruselas la candidatura de la ciudad de Madrid para acoger la Autoridad Europea contra el Blanqueo de Capitales y la Financiación del Terrorismo (AMLA, Anti-Money Laundering Authority).

Entre las fortalezas de la candidatura de Madrid destacan “la solidez del marco normativo e institucional de España en la prevención del blanqueo de capitales y financiación del terrorismo, de gran experiencia y reconocimiento internacional, que ha recibido las más altas valoraciones del Grupo de Análisis Financiero Internacional (GAFI), organismo de referencia en la materia”. Según las calificaciones de este organismo, España es el primer país de la Unión Europea en prevención del blanqueo de capitales y de la financiación del terrorismo gracias al uso de tecnologías innovadoras.

La región lidera el ranking nacional de eléctricos

E.P.

Los vehículos eléctricos representaban el 8,5% del parque móvil de la Comunidad de Madrid en 2022, siendo la región española donde tienen una mayor presencia, según los datos presentados esta semana por Unespa. En concreto, Madrid lidera la clasificación nacional con un amplio margen respecto a las siguientes comunidades, como Cataluña (5,1%) e Islas Baleares (4,55%).

En cuanto a las ciudades con más de 75.000 habitantes, destaca la implantación de estos vehículos en las localidades madrileñas de Las Rozas, Pozuelo de Alarcón, Rivas-Vaciamadrid o Alcobendas, además de los municipios catalanes de Sant Cugat del Vallès, Sant Boi o Mataró. Los propietarios son personas que realizan trayectos de ida y vuelta de varias decenas de kilómetros cada día.

GENTE
@gentedigital

El Consejo de Gobierno de la Comunidad de Madrid ha aprobado este miércoles el Proyecto de Ley de Economía Circular, que se ha remitido a la Asamblea para su aprobación y que previsiblemente entrará en vigor en 2024. Según explicó el consejero de Medio Ambiente, Interior y Agricultura, Carlos Novillo, esta normativa implantará “un nuevo modelo, pasando del lineal al de la reutilización y reciclaje, que maximiza el ciclo de vida de los materiales y previene la generación de residuos”. De este modo, se creará un sistema productivo y de consumo “más eficiente y respetuoso con el medio ambiente, en línea con las directrices que marca la Unión Europea”. Además, “permitirá avanzar hacia el vertido cero e incentivar la creación de nuevas oportunidades para las empresas y municipios”.

Desde el Ejecutivo madrileño han defendido que se trata de “una norma incentivadora, no impositiva, que evita burocracia y gastos innecesarios, ya que no requiere de un organismo adicional ni establece tasas ni impuestos agregados”. Busca beneficios ambientales, junto a

Una norma para reutilizar y generar menos residuos

La Comunidad de Madrid da el primer paso para la aprobación de la Ley de Economía Circular, que primará el reciclaje ● Ahora pasará por la Asamblea y entrará en vigor el año que viene



Rueda de prensa tras el Consejo de Gobierno

otros económicos, sociales y académicos. Asimismo, persigue “reforzar la seguridad jurídica, eliminar la hiperregulación, proteger el entorno, impulsar la sostenibilidad y generar empleo estable y riqueza”.

Municipios

En cuanto al apoyo a municipios y mancomunidades, el Gobierno regional apuesta por la construcción de instalaciones de tratamiento de desechos más grandes y modernas, financiando el 50% para responder a las exigencias fijadas por la UE.

Hay un apoyo explícito a las empresas para darles se-

EL GOBIERNO
ASEGURA QUE
SE TRATA DE
UNA NORMA
“INCENTIVADORA”

guridad jurídica y promover que instauren procesos medioambientalmente adecuados. Por ejemplo, permitirá que las cenizas de combustión de biomasa puedan usarse como fertilizante, que los recortes de poliestireno sirvan para la producción de aislantes en construcción o que con las virutas de madera se elaboren camas de ganado.



Terrazas de la Plaza Mayor

La hostelería prevé un repunte del 3% en este puente

AGENCIAS

Hostelería Madrid prevé que el Puente de la Almudena genere un impacto del 3% en los ingresos de la hostelería del centro de la ciudad, así como de los barrios de la periferia. Respecto al turismo, la asociación entiende que la festividad de la Almudena “no generará un impacto” en el sector, pero supone un atractivo para los visitantes que estén en Madrid.

La capital recibió en septiembre 896.000 turistas, lo que supone un ascenso del 9,6% con respecto al mismo mes del año pasado y alcanzar el máximo de la serie histórica en un mes de septiembre. Esta cifra sitúa el turismo en la capital por encima de los niveles prepandemia registrados en septiembre de 2019, según la Encuesta de Ocupación Hotelera publicada por el Instituto Nacional de Estadística (INE).

Arco Verde será una realidad en 2024

El corredor ambiental tendrá 200 nuevos kilómetros y unirá 25 municipios de la Comunidad con tres parques naturales

REDACCIÓN

La Comunidad de Madrid finalizará en 2024 el trazado del corredor medioambiental Arco Verde con la construcción de 200 nuevos kilómetros de zonas naturales. De este modo, 25 municipios ma-

drileños estarán conectados con entornos forestales, con el Parque Nacional de la Sierra de Guadarrama y con los tres grandes parques regionales: Cuenca Alta del Manzanares, Curso Medio del Río Guadarrama y Sureste.



Vía pecuaria de la Comunidad de Madrid

El proyecto incluye a Alcobendas, Alcorcón, Arganda del Rey, Boadilla del Monte, Colmenar Viejo, Coslada, Fuenlabrada, Getafe, Hoyo de Manzanares, Las Rozas de Madrid, Leganés, Madrid, Majadahonda, Mejorada del Campo, Paracuellos del Jarama, Parla, Pinto, Pozuelo de Alarcón, Rivas-Vaciamadrid, San Fernando de Henares, San Sebastián de los Reyes, Torreloz, Tres Cantos, Velilla de San Antonio y Villaviciosa de Odón.

El presupuesto será de 2,5 millones de euros.

El teletrabajo se mantiene en casi la mitad de las empresas

Uno de cada tres madrileños trabaja desde su casa, la cifra más alta de toda España • Sin embargo, UGT denuncia que no se cumple con la normativa

GENTE
@gentedigital

El 48% de las empresas madrileñas permite el teletrabajo a sus empleados, lo que según las cifras ofrecidas por el Instituto Nacional de Estadística, es el dato más alto de toda España. La Comunidad Madrid se consolida como "la región española con más empresas que permiten el teletrabajo,

donde trabaja un mayor volumen y porcentaje de personas trabajadoras y donde se realiza con mayor frecuencia", señala el organismo estatal. Le sigue Cataluña, pero cuatro puntos por debajo, y la diferencia con respecto a la media nacional es de catorce puntos.

Esto significa que "uno de cada tres madrileños teletrabaja". El número de días que se teletrabaja a la semana

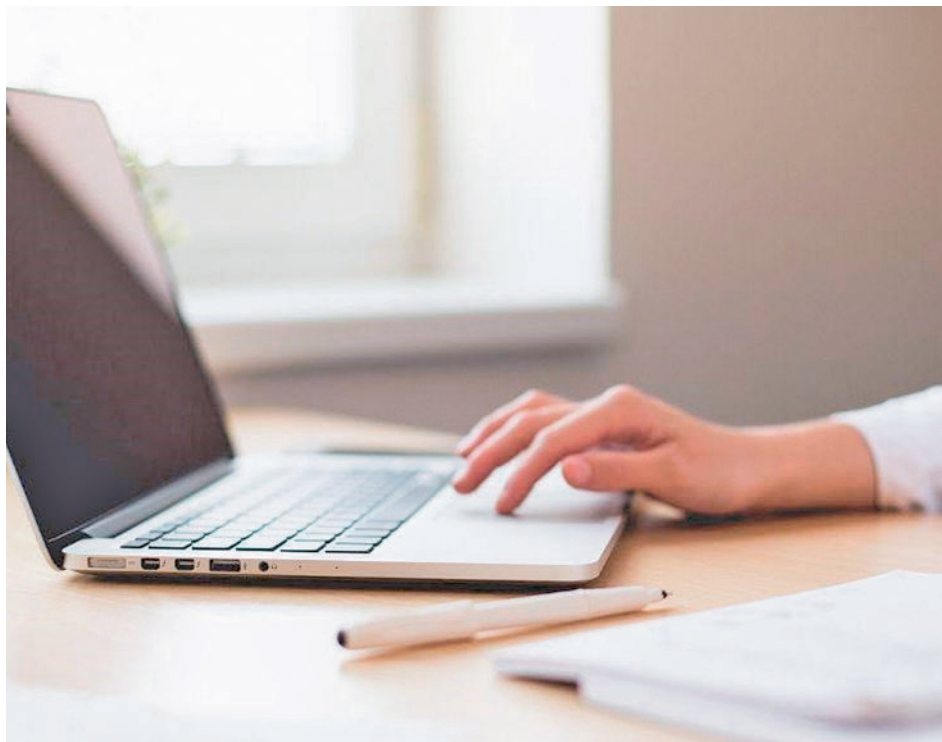

El teletrabajo está extendido en Madrid

2,6

Días a la semana
Es la media de jornadas que los madrileños trabajan desde su domicilio

también es el más elevado de España, con 2,6 días, lo que parece confirmar la estabilización del modelo híbrido.

Compensación
Sin embargo, el sindicato UGT señala que "existe un

sistemático incumplimiento de la ley del teletrabajo por parte de las empresas". Según un estudio de la Consejería de Economía de la Comunidad de Madrid, el 60% de las personas con trabajo en remoto no reciben la compensación

económica que estipula la ley", ha indicado UGT, que añade que hasta "un 21% de las empresas madrileñas no ha proporcionado a sus empleados ni siquiera el imprescindible ordenador para trabajar a distancia".

CON TELETRABAJO

Solo cinco convenios firmados

Desde la publicación de este estudio, en la primavera de 2023, "apenas se han firmado cinco convenios colectivos en toda la Comunidad que regulen el teletrabajo tal y como estipula la ley", ha cuantificado UGT. Para el sindicato se trata de una "cifra ridícula que demuestra la nula intencionalidad de las empresas en cumplir con la norma reguladora". "La digitalización de la economía no puede sustentarse en la transgresión de las normas" añade.

Qué hacer en caso de diarrea, dolor abdominal y flatulencia

¡Los investigadores desarrollan un producto sanitario innovador!

Las molestias intestinales recurrentes, como la diarrea, el dolor abdominal y la flatulencia limitan la calidad de vida de muchas personas. Sin embargo, sólo unos pocos pueden hablar abiertamente de ello, y el tema se evita incluso entre amigos y conocidos. Para ello, los investigadores han desarrollado el innovador producto sanitario (Kijimea Colon Irritable PRO, disponible en farmacias), que por fin podría ayudarle.

Se estima que en España cerca del 20% de la población padece regularmente de diarrea, dolor abdominal, flatulencia o estreñimiento. Lo que muchos no saben: si las molestias se producen de forma recurrente, suele esconderse el síndrome de colon irritable detrás. En este caso, un producto sanitario desarrollado y probado para combatir estos síntomas (Kijimea Colon Irritable PRO, disponible en farmacia) puede ayudar.

Lo que revela la ciencia
Hoy en día, los científicos parten de la base de que una barrera intestinal dañada suele ser la causa de las dolencias intestinales recurrentes. Incluso la más mínima lesión en la barrera intestinal puede hacer que los agentes patógenos y las sustancias nocivas penetren en la pared intestinal, irriten el intestino y causen inflamación. Las consecuencias son múltiples: diarrea recurrente, a menudo

acompañada de dolor abdominal, flatulencia y, a veces, estreñimiento. Basándose en estos resultados, los investigadores han desarrollado el producto sanitario Kijimea Colon Irritable PRO. Las bifidobacterias únicas de la cepa HI-MIMBb75 (contenidas exclusivamente en Kijimea Colon Irritable PRO) se adhieren a las zonas dañadas de la barrera intestinal, como un parche protector. La idea es que, bajo este parche, la barrera intestinal

puede regenerarse, las molestias intestinales pueden desaparecer.

Lo que demuestra un estudio

Un estudio a gran escala sobre el colon irritable ha demostrado recientemente la eficacia de Kijimea Colon Irritable PRO para tratar la diarrea, el dolor abdominal, la flatulencia y el estreñimiento. El factor decisivo: la calidad de vida de los afectados también mejoró significativamente, por lo que lo recomendamos. Pruebas científicas concluyentes para una dolencia real muy común.

La imagen representa a una afectada. Kijimea Colon Irritable PRO cumple con la normativa vigente sobre los productos sanitarios. Se requiere un primer diagnóstico médico del colon irritable. CPSP21233CAT



En su farmacia:
Kijimea Colon Irritable PRO
(CN-195962.1)



www.kijimea.es

Anunciado en TV

La alcaldesa visita la nueva instalación fotovoltaica de Flowserve

Paloma Tejero asistió a la puesta en marcha de un sistema que permitirá que se dejen de emitir 4.350 toneladas de CO2 en treinta años

POZUELO DE ALARCÓN

GENTE
@gentedigital

La alcaldesa de Pozuelo de Alarcón, Paloma Tejero, ha visitado este martes 7 de noviembre la empresa Flowserve, emplazada en la zona de Vereda de los Zapateros y dedicada a la fabricación de bombas centrífugas, coincidiendo con la puesta en marcha de una instalación fotovoltaica, que evitará la emisión a la atmósfera de más de 4.350 toneladas de CO2 durante los próximos 30 años.

Durante su visita, la regidora ha estado acompañada por el vicepresidente de Flowserve, Matt Klopfer; el Plan Manager de Flowserve Pozuelo, Guillermo Vaquerizo; el manager, Gonzalo Alcolea; y la concejal de Desarrollo Empresarial, Susana Peneda. "Sois un orgullo para

nuestro municipio, como ejemplo de que el cuidado del medio ambiente no está reñido con la aspiración humana de prosperar en libertad", ha recalado la alcaldesa tras la visita.

Sostenibilidad

La puesta en marcha de la planta solar permitirá que el 24% del consumo eléctrico de Flowserve Pozuelo proceda del autoconsumo renovable, en el marco del objetivo de la compañía con sede en Dallas de reducir la intensidad de las emisiones de carbono en un 40% para 2030. "La sostenibilidad que abandonáis no es sólo un compromiso moral, que también, es una de las principales palancas de desarrollo económico, que nos permite, a empresas, ciudadanos y administraciones, ser más eficientes y prestar mejor servicio con menor huella para el medio ambiente", ha insistido la primer edil.



Vista de Paloma Tejero a la empresa

LA COMPAÑÍA SE DEDICA A LA FABRICACIÓN DE BOMBAS CENTRÍFUGAS

EL 24% DEL CONSUMO ELÉCTRICO SERÁ DE ENERGÍAS RENOVABLES

Durante su intervención, la alcaldesa también ha remarkado que desde el Ayuntamiento de Pozuelo seguirán apoyando a esta compañía con más de 250 años de historia. "Vamos a estar siempre cerca de vosotros. Porque el papel de las administraciones públicas es clave. Pero no para intervenir el mercado, sino para incentivarlo. Para facilitar al máximo la oferta de alternativas de bajas emisiones viables y atractivas. En pocas palabras:

más empresas, más innovación y un consumo cada vez más eficientes en un mercado libre", ha apostillado.

Finalmente, la regidora ha avanzado también que están trabajando en "eliminar trabas, agilizar licencias y acelerar la inversión" en la localidad.

MÁS INFORMACIÓN

gentedigital.es

Toda la actualidad de la zona Noroeste, en nuestra web

Policías a pie para mejorar la seguridad en la Gran Vía

MAJADAHONDA

REDACCIÓN

El Ayuntamiento de Majadahonda ha puesto en marcha un nuevo dispositivo policial a pie que tiene como objetivo mejorar la seguridad en el entorno de Gran Vía que presenta dificultades de acceso para vehículos, y que incluye, entre sus principales funciones, la atención al ciudadano, la inspección de locales y el control de las ordenanzas municipales.

La alcaldesa de Majadahonda, Lola Moreno, ha comprobado personalmente el nuevo servicio de la Policía Local acompañada del concejal de Seguridad, Antonio Rodríguez.

Respuesta más rápida

La finalidad de este nuevo servicio de proximidad es incrementar la seguridad en las calles del centro de la ciudad, proporcionando una capacidad de respuesta más rápida, especialmente en áreas de tráfico restringido.

En este sentido, el Ayuntamiento ha recalado que una prueba de ello es la actuación que la Policía Local llevó a cabo el 27 de octubre, cuando los agentes locales que patrullaban por la Gran Vía lograron detener en cuestión de minutos a un varón de 58 años de origen peruano que intentaba agredir a otro individuo con un cuchillo de grandes dimensiones, en un incidente ocurrido cerca de la Plaza de la Constitución.

Arrancan las inscripciones de la San Silvestre

Se pueden realizar hasta el 26 de diciembre en la página web • El dinero recaudado servirá para financiar la investigación del osteosarcoma

LAS ROZAS

REDACCIÓN

El Ayuntamiento de Las Rozas ha anunciado que las inscripciones para participar en la XII edición de la San Silvestre, que tendrá lugar el 31 de diciembre, ya están abiertas y se

podrán realizar hasta el próximo día 26 de diciembre. Los que quieran participar en la tradicional carrera para despedir el año pueden inscribirse de forma online a través de la página www.sansilvestredelasrozas.es.

Constará de varias pruebas a partir de las 10 de la mañana

con salida y llegada desde el Recinto Ferial de Las Rozas. Arrancará con la carrera de 10 kilómetros (para mayores de 14 años), a la que seguirá la de 5 kilómetros (mayores de 12 o de 10 acompañados por un adulto). Simultáneamente se iniciará la Marcha Familiar e Infantil, una prueba no competitiva de unos 5 kilómetros para disfrutar de forma individual, en pareja o en familia, en grupos de 3 o 4 participantes, y en la que pueden

correr los pequeños desde 4 años.

Contra el cáncer

El dinero recaudado servirá para financiar la investigación del osteosarcoma, apoyando y contribuyendo a la formación de médicos que tratan este tipo de cáncer de huesos y ayudando a los niños con cáncer atendiéndoles, acompañando a sus familias y mejorando la calidad de vida de los pequeños.



San Silvestre de Las Rozas



Una de los talleres de la pasada edición

‘La Escuela de la Espalda’ regresa a los colegios

El programa de talleres tiene como objetivo prevenir las posibles patologías del alumnado ● En estas sesiones se darán consejos sobre hábitos posturales en el entorno escolar

LAS ROZAS

GENTE
@gentedigital

El Ayuntamiento de Las Rozas, a través de la Concejalía de Sanidad, ha firmado recientemente un convenio de colaboración con el Colegio Profesional de Fisioterapeu-

tas de la Comunidad de Madrid (CPFCM) para impulsar la ‘Escuela de la Espalda’, un programa de talleres de ergonomía en los centros educativos del municipio que tiene como objetivo prevenir y combatir los problemas de espalda del alumnado del municipio.

Esta iniciativa, que se realizará en los centros que lo soliciten, se impartirá a es-

EL CONSISTORIO
HA FIRMADO UN
CONVENIO CON
EL COLEGIO DE
FISIOTERAPEUTAS

colares de 5 años de Educación Infantil y de 3º y 6º de Primaria, centrándose en la prevención de patologías que tengan como causa la adopción de malas posturas corporales, tanto en el entorno escolar como en el familiar.

Además, se facilitarán materiales divulgativos relativos a la higiene postural de la espalda y desarrollarán conferencias didácticas, en aquellas sesiones con contenidos adaptados a las edades de los niños.

Así, los alumnos de Primaria dispondrán de cinco bloques de contenido: una animación de cómic, consejos sobre hábitos posturales en el entorno escolar y en casa, juegos de ordenador y textos de seguimiento del programa.

A su vez, el Ayuntamiento de la localidad apoyará la campaña con la participación de profesionales educativos. Asimismo, será el encargado de facilitar la información necesaria al respecto a todos los centros educativos del municipio.

A partir de los 6 años

Fuentes municipales aseguran que se estima que más de la mitad de los escolares empiezan a sufrir problemas de espalda desde los 6 años, un porcentaje que se eleva hasta el 75% en el caso de los niños entre 12 y 15 años. La mayoría de estos problemas están ocasionados por una mala postura en clase o mientras estudian y juegan en casa, siendo la patología más común la escoliosis.

MÁS INFORMACIÓN

gentedigital.es
La actualidad de los municipios del Noroeste, en nuestra web



Una de las actividades de ediciones anteriores

Ocio y tiempo libre para conciliar en el puente de la Constitución

El Ayuntamiento habilitará 90 plazas escolares en el CEBIP San Pío X el jueves 7 de diciembre

● Las inscripciones se abrirán el 13 de noviembre

MAJADAHONDA

GENTE

El Ayuntamiento de Majadahonda habilitará 90 plazas destinadas a alumnos desde el II ciclo de Educación infantil hasta sexto de Primaria para facilitar la conciliación laboral y personal a las familias majariegas el jueves 7 de diciembre, día no lectivo, con motivo del puente de la Constitución. El formulario de inscripción quedará abierto en la web municipal a partir del 13 de noviembre hasta fin de plazas disponibles.

La actividad se llevará a cabo en el CEBIP San Pío X (calle de Reyes Católicos, 5) en horario de 9 a 16:30 horas y posibilidad de ampliarlo de

8 a 9. Además, se ofrecerá servicio de comedor opcional de 13:30 a 15 h. Su precio será de 7,5 euros o de 12,38 euros con la opción comedor. Las tarifas pueden ser objeto de bonificación especial del 25% o 50% para las condiciones descritas en la web.

Días no lectivos cubiertos

“Con esta programación, el Ayuntamiento de Majadahonda intenta dar cobertura a las necesidades de ocio y tiempo libre junto a la conciliación familiar en los días no lectivos. En este día se contarán diversas cuestiones científicas que a lo largo de la historia han sido imprescindibles para la Humanidad”, dice la concejal de Educación y Juventud, Raquel Monedero.

Una campaña más contra la oruga procesionaria

BOADILLA DEL MONTE

GENTE

El Consistorio boadillense ha iniciado, un año más, la campaña contra la oruga procesionaria del pino mediante la técnica de endoterapia, que consiste en la inyección directa del producto fitosanitario al sistema vascular del árbol con una presión con-

trolada y específica para cada tipo de madera, respetando así al máximo al arbolado a tratar. En total, se llevarán a cabo 4.000 tratamientos.

Al ser una técnica que permite que el producto persista en el árbol durante dos años, esta vez se incidirá en las zonas que ya se cuidaron en el año 2021, entre otras, los parques del Sector B y urbanizaciones históricas.



Un operario inyecta el tratamiento fitosanitario en un pino

Arranca la nueva recogida solidaria de juguetes

POZUELO DE ALARCÓN

GENTE

El Ayuntamiento de Pozuelo ha puesto en marcha una nueva campaña solidaria de recogida de juguetes en el CUBO Espacio Joven que después serán donados a instituciones de Pozuelo y a diferentes ONG. Los interesados podrán llevarlos allí hasta el

30 de noviembre, de lunes a sábado, en horario de 9 a 14 y de 16 a 20 horas. Los juguetes deberán estar en buen estado puesto y contener todas las piezas y entregarlos limpios, así como puzzles, juegos de mesa o construcciones.

La alcaldesa, Paloma Tejero, anima a los vecinos a colaborar en esta campaña “que les llevará ilusión y felicidad a muchos niños”.

BALONCESTO | LEB ORO

La historia del derbi se reescribe

Baloncesto Fuenlabrada y Movistar Estudiantes se vuelven a ver las caras en un partido oficial después de más de dos años • Será su primer duelo en LEB Oro

F. QUIRÓS

francisco@gentedigital.es

Acostumbrados a disfrutar de al menos seis derbis en la Liga ACB, los aficionados madrileños se han quedado esta temporada un tanto huérfanos de este tipo de partidos en la máxima categoría nacional. A cambio, la LEB Oro brindará dos partidos de gran rivalidad entre el Movistar Estudiantes y el Baloncesto Fuenlabrada.

El primer episodio de esta particular saga se vivirá este sábado 11 (18:30 horas) en el Fernando Martín, feudo de un Baloncesto Fuenlabrada que aún no parece haberle cogido la medida a la LEB Oro. Al portar la etiqueta de recién descendido, el conjunto que entrena Antonio Ten estaba, en principio, llamado a ser uno de los aspirantes al ascenso. Sin embargo, después de seis jornadas disputadas, el cuadro fuenlabreño navega por la zona templa-

da de la clasificación, al firmar un balance de dos triunfos y cuatro derrotas. Curiosamente, sus dos únicas victorias hasta la fecha se han dado como visitante, 65-87 en Melilla y 68-80 en la cancha del

HASTA LA FECHA, EL FUENLABRADA NO HA LOGRADO GANAR ANTE SUS AFICIONADOS

Ourense. Esta última se produjo el pasado fin de semana, suponiendo un bálsamo para los fuenlabreños, que habían acumulado tres derrotas de forma consecutiva.

Poderío

Frente a esa asignatura pendiente como local del 'Fuenla', el Movistar Estudiantes llega al derbi con buenas sensaciones. Los colegiales comparten liderato con otros tres equipos (Longevida San Pa-



INCISOS AMISTOSOS:

Los dos últimos veranos, 'Estu' y 'Fuenla' han jugado en el Ciudad de Getafe

blo Burgos, Leyma Coruña y Guuk Gipuzkoa Basket) después de encadenar cuatro triunfos, el último de ellos el pasado fin de semana en la cancha del Riover Clavijo por un ajustado marcador de 73-77. De este modo, los pupilos de Pedro Rivero se confirman como uno de los candidatos al ascenso, ofreciendo un excelente rendimiento lejos del WiZink Center y Magariños: cuenta por victorias todos los partidos jugados como visi-

JUGADORES A SEGUIR

Aranitovic frente a Francis Alonso, duelo de anotadores

Aunque en su último partido ante el Clavijo el Movistar Estudiantes cimentó su victoria en la pareja interior que conforman el venezolano Carrera y el danés Larsen, uno de los nombres propios en este arranque de temporada es Francis Alonso. El escolta malagueño está promediando más de 13 puntos por partido, unas cifras similares a las que está firmando el croata Petar Aranitovic en el Baloncesto Fuenlabrada, aportando 22 puntos en el triunfo en Ourense.

tante. Con estas estadísticas en la mano se podría considerar favorito al 'Estu', pero los derbis siempre son partidos especiales, sobre todo si se tiene en cuenta que el último antecedente oficial data del 30 de abril de 2021. En aquella fecha, el Fuenlabrada prácticamente sellaba su permanencia al imponerse en el WiZink Center por un apretado 86-87 que suponía un paso más en el temido descenso del Estudiantes a LEB Oro.

BALONCESTO | LIGA FEMENINA CHALLENGE

El Innova-tsn Leganés, en caída libre

El equipo que dirige César Aneas encadena cuatro derrotas antes de visitar al Lima-Horta

F.Q.

Gracias a un arranque fulgurante con tres triunfos consecutivos, el Innova-tsn Leganés comandó la clasificación de la Liga Femenina Challenge en

los primeros compases, aunque esa situación temporal ha dejado paso a un momento de dudas. Una racha de cuatro derrotas seguidas ha llevado al equipo que dirige César Aneas a caer hasta la undécima posición, aunque, eso sí, aún tiene un partido pendiente con el Talenom Boet Mataró (se disputará el 3 de diciembre).

Con el objetivo de reencontrarse con la victoria, el Innova-tsn Leganés visita este sábado 11 (16:30 horas) la cancha del Lima-Horta Barcelona, penúltimo clasificado.

En casa

Un poco más arriba, en la novena plaza, aparece el Sernova Renovables Real Canoe, rival este sábado (17 horas)

del Joventut de Badalona en las instalaciones madrileñas de la calle Pez Volador. Mejor le van las cosas al Vantage Towers Alcobendas, sexto clasificado con un balance de 5-3 tras su triunfo de la semana pasada en la cancha del Picken Claret por 49-55. Su partido ante La Cordá de Paterna se ha pospuesto hasta el 29 de noviembre.

BALONCESTO | LIGA FEMENINA ENDESA

El 'Estu' llega al parón con algunas dudas

F.Q.

De aspirar a la segunda posición a caer hasta la novena plaza. El Movistar Estudiantes ha sufrido en sus propias carnes los vaivenes de una Liga Femenina Endesa que sigue caracterizándose por su igualdad. Las colegiales no pudieron dar la sorpresa y cayeron

en la pista del Perfumerías Avenida por 83-54.

De este modo, las colegiales llegan al parón liguero de este fin de semana, provocado por los compromisos de la selección, con la vista puesta en su partido del jueves 16 (19:30 horas) en la cancha del IDK Euskotren.

FÚTBOL | SEGUNDA FEDERACIÓN

Tres candidaturas madrileñas al 'play-off'

Ursaria, Adarve y Sanse ocupan plazas de promoción • El Getafe B se mueve por la zona media

F. Q. SORIANO
deportes@genteenmadrid.com

Diez jornadas parece un tiempo más que razonable para comenzar a sacar conclusiones en el Grupo 5 de Segunda Federación, un balance que en el caso de los representantes madrileños deja a Ursaria, Unión Adarve y UD San Sebastián de los Reyes como las notas más posi-

LA DISTANCIA ENTRE LA ZONA NOBLE Y EL DESCENSO ES MUY REDUCIDA



Adarve y Sanse están en un buen momento RFFM

vas. Los tres ocupan puestos de 'play-off' de ascenso, a la espera de lo que ocurra en la jornada de este fin de semana, una fecha en la que el Sanse protagoniza el partido más atractivo al visitar el campo del líder, el Numancia. El choque se disputará este domingo, a partir de las 16 horas.

Una hora más tarde dará comienzo el partido que disputará el cuarto clasificado, el

Unión Adarve, en el campo del Illescas, mientras que el tercero de la tabla, el Ursaria, viaja en horario matinal (12 horas) a tierras extremeñas, al campo del Montijo.

Sin relajaciones

A pesar de este buen momento, la igualdad en la clasificación y el antecedente de la pasada temporada mandan un aviso a navegantes: el

margen entre la zona noble y la de peligro es muy reducido.

Una muestra de ello es la situación del Getafe B, décimo con 13 puntos, al que un triunfo en el campo del Villanovense podría catapultar a la parte alta o, por contra, una derrota le metería en problemas. De hecho, con un punto menos, el Navalcarnero ocupa zona de 'play-out' antes de recibir al Mensajero.

EN BREVE

BALONMANO | DIV. HONOR ORO

El Ikasa defiende su invicto como local

A pesar de encajar su segunda derrota del curso, el Balonmano Ikasa sigue en la zona alta de la clasificación. Este sábado (20:30 horas) recibe en el Fernández Ochoa al Rodríguez Cleba.

HOCKEY | LIGA IBERDROLA

Buena ocasión para el Patín Alcobendas

Después de siete derrotas en otros tantos encuentros, el CP Alcobendas afronta un partido idóneo para cambiar su dinámica. Recibe este sábado (17 horas) al penúltimo clasificado, el Bembibre.



Kundananji, del Madrid CFF

FÚTBOL | LIGA IBERDROLA

Sigue la carrera por entrar en Europa

Nueva jornada en la Liga Iberdrola, con el Real Madrid (segundo, a tres puntos del líder) recibiendo este viernes (20 horas) a la Real Sociedad. Además, Atlético-Eibar y Athletic-Madrid CFF.



Imagen de la meta en una edición anterior

ATLETISMO | CARRERA POPULAR

La fiesta pasa del césped al asfalto

Este domingo 12 se celebra una nueva edición del Derbi de las Aficiones • La carrera permite acreditar marca para la San Silvestre vallecana

GENTE

Dentro del nutrido calendario de carreras populares que cada año alberga Madrid, hay algunas pruebas que tienen más predicamento entre los corredores. Este es el caso del Derbi de las Aficiones, una cita que reta a los seguidores del Atlético y del Real Madrid a cubrir los diez kilómetros que separan los alrededores del Santiago Bernabéu del viejo Vicente Calderón.

Al margen de disfrutar desde otra perspectiva de la

sana rivalidad entre colchoneros y merengues, el Derbi de las Aficiones tiene un aliciente destacado: se trata de una carrera con circuito homologado por la RFEA y válido para la acreditación de marca en la San Silvestre Vallecana. El equipo ganador será el de menor tiempo neto medio por equipos y los participantes elegirán en el momento de la inscripción a que equipo defenderán. Reyes Estévez y Lidia Campo serán los capitanes de ambos equipos.

FÚTBOL SALA | PRIMERA DIVISIÓN

Semana clave para el billete copero

Inter Movistar se enfrentará en una semana a tres aspirantes a disputar la Copa de España • Este viernes, primera parada ante Jimbee Cartagena

F. Q. S.

La temporada de fútbol sala adquiere velocidad de crucero, con la disputa de una jornada intersemanal que

comprime un poco más el calendario. De este modo, el Inter Movistar puede jugarse buena parte de sus opciones de estar en la Copa de Espa-



Nueva cita en Torrejón

ña en tres encuentros ante rivales directos.

Pequeño maratón

La primera cita tendrá lugar este viernes 10 (21 horas) en el Jorge Garbajosa, con el Jimbee Cartagena como rival, un equipo que este martes tuvo partido adelantado de la jornada 14 con el Barça. Con poco margen de descanso, el Inter viajará el martes 14 (20 horas) a la pista de un Córdoba que ahora mismo es noveno, para cerrar esta semana intensa el viernes 17 ante Xota en casa.

VOLEIBOL | LIGA IBERDROLA

El Feel Alcobendas se aferra al Luis Buñuel

F. Q.

Tras seis fechas ligeras disputadas, el Feel Alcobendas tiene el dudoso honor de ser el único equipo de la Liga Iberdrola que aún no ha estrenado su casillero de puntos en la presente temporada. La semana pasada, las jugadoras que dirige Joao David

Mendes Silva fueron de más a menos en la pista del Kiele Socuéllamos, sucumbiendo en tres mangas: 25-23, 25-16 y 25-14.

Con el objetivo de romper esa mala racha, el Feel Alcobendas juega este sábado (19 hora) como local ante el Vóley Cajasol.

Con la maleta a cuestas, de un lado al otro del Atlántico, Pitingo eligió Madrid para cerrar su gira 'Soulería de ida y vuelta'. El concierto, que tendrá lugar el próximo día 15 en el WiZink Center, tiene un componente solidario y, además, sirve para que el artista se moje sobre diversas cuestiones, incluida la situación política.

Después de un tiempo girando por Estados Unidos y Latinoamérica, ¿cómo está siendo el reencuentro con el público español?

Maravilloso, como siempre. El primer concierto que hicimos fue en Jerez de la Frontera, y cuando el público empezó a pedir el bis por bulerías me entró una alegría tremenda. Venir a mi tierra siempre es una maravilla. Al fin y al cabo, este público es quien me ha levantado. Cuando me preguntan si me siento profeta en mi tierra, siempre respondo que sí; si no fuera así, no estaría cantando por Latinoamérica y tantos otros sitios.

Este 'Soulería de ida y vuelta'. ¿Ha tenido alguna variación?

Sí, va teniendo variaciones, es lógico. Aparte, cada vez voy incorporando a más gente. Por ejemplo, en Madrid seremos 37 personas encima del escenario, de todas las partes del mundo: mariachis, cubanos, africanos, afroamericanos, gitanos... Y luego habrá una sorpresa muy grande, además de artistas invitados.

Menciona esa actuación del WiZink Center. ¿Sigue sintiendo nervios al salir a escenarios tan importantes?

Claro que hay nervios, muchísimos. A medida que se acerca el momento se me pone una cosa en el estómago. Que no se pierda nunca eso, si uno no siente nervios por una cosa así, malo. El artista que se sube al escenario sin nervios es porque ha perdido la ilusión o el respeto al público. Da igual que sean 30.000 o 500 personas, siempre hay la misma responsabilidad y los mismos nervios.

Además, este concierto de Madrid tiene un lado solidario. ¿Cuándo conoció la labor de la Fundación Prodis?

Hace cuatro o cinco años. Cuando se pusieron en contacto conmigo, fui a ver las instalaciones y a conocer su labor. El primer día me emocioné, porque es increíble lo que hacen. Enseñan a gente con discapacidad intelectual a vivir solos, ser autónomos, les ayudan a incorporarse a un trabajo. Ya colaboré con ellos en un concierto en el Teatro Real hace unos años. Salió muy bien. Ahora hemos dado un paso más. Como padrino de la fundación, les propuse recaudar más dinero, ya que se les están quedando pequeñas las instalaciones. Al público le digo que, aparte de un concierto maravilloso, con su entrada van a ayudar a muchas familias. Es un dinero muy bien gastado, no por mí, sino por ellos.

Volviendo al show, hace un tributo a grandes canciones latinoamericanas.



CANCIÓN ESPECIAL:
Pitingo asegura que siente orgullo de la versión de 'Killing me softly': "Me llaman artistas de todo el mundo"

PITINGO

"Hay que dar cobertura al flamenco, protegerlo y darle más importancia"

El artista de Ayamonte pone el broche a su gira 'Soulería de ida y vuelta' con un concierto en el WiZink Center el próximo 15 de noviembre ● Su actuación servirá, además, para recaudar fondos para la Fundación Prodis

ENTREVISTA DE FRANCISCO QUIRÓS SORIANO (@FranciscoQuiros)

"EL ARTISTA QUE SE SUBE AL ESCENARIO SIN NERVIOS ES PORQUE HA PERDIDO LA ILUSIÓN"

"CÓMO ALGUIEN COMO YO, QUE LUCHA POR EL MESTIZAJE, VA A SER UN FASCISTA"

¿Es posible hermanar cualquier canción con el flamenco, el soul o el góspel, o hay alguna que se le haya resistido?

En este caso hemos hecho un homenaje a Gloria Estefan, Juan Luis Guerra, Carlos Vives. Jon Secada... Lo mejor de todo es tener su beneplácito y darles ese homenaje en vida. La gente debe tener claro que las canciones, si no se cantan, se olvidan. La gente más joven tenemos que recuperar esos temas, se puede acertar o no con la versión, mejorarlas es imposible.

Ha dicho en ocasiones que su deseo es que los latinos acaben bailando bulerías. ¿Cómo lleva ese propósito?

Ya he conseguido que alguno de mi banda lo baile. No soy un cantaor al uso, pero me gustaría que mi país le diera un poco más de importancia al flamenco, sobre todo por los artistas de este género, que no tienen medios donde exponer su trabajo. Yo, que llevo muchos años viajando por el mundo entero, veo que hay países como México, Cuba, México o Puerto Rico donde protegen mucho a su música. ¿Qué pasa aquí con el flamenco? Todos los artistas que tienen un poco de sensibilidad vienen buscando una de las artes más grandes que hay en el mundo, deberíamos darle más importancia. Soy un defensor de que el flamenco tradicional no se puede perder, hay que darle más cobertura.

En junio lanzaba un comunicado explicando por qué iba a dejar de hablar de política. ¿Teme que esas polémicas alejen al público de su música?

No, no temo nada, no me arrepiento de nada, simplemente me cansé. Me dedico a vivir mi vida, con mi mujer, mi hijo y mi cante, y que sea lo que Dios quiera. Ahora veo a la gente muy enfrentada, eso ya da miedo, lo que hay que hacer es justo lo contrario, aunque tengamos diferentes pensamientos. Se acusa rápidamente a alguien de fascista o de comunista. Cómo un gitano mestizo como yo, que llevo toda la vida luchando por la igualdad y el mestizaje, va a ser fascista. Los políticos deben dejar de enfrentarnos, y acabar con los fanatismos.





COMPRA - VENTA DE LIBROS



**COMPRAMOS LIBROS
Y bibliotecas a domicilio
Hacemos envíos a todo el mundo**
www.librosalcana.com - info@librosalcana.com



C/ Marqués de Viana, 52 - 28039 Madrid

Tel.: ☎ 91. 220 42. 63 - ☎ 629. 240. 523 - ☎ 664. 442. 863



AGENDA CULTURAL | EVENTOS EN LA REGIÓN



LARGA VIDA AL CUPLÉ: La compañía Livianas Provincianas representa su tercer espectáculo en clave de comedia cupletera en el Café Naves Matadero (Nave 12) del espacio Naves del Español en Matadero. Una obra que une el cuplé, el humor, la improvisación, la música en directo y el erotismo rural. Las actrices Paloma García-Consuegra e Irene Doher se meten de nuevo la piel de los personales de la Berta y la Reme, dos costureras de pueblo que trabajan en Madrid.

MADRID >> Naves del Español en Matadero | Todos los miércoles hasta el 13 de diciembre | Precio: 12 euros



DIANA NAVARRO SE METE EN OTRA PIEL: El espectáculo 'De La Piquer a La Navarro' hace un repaso por las grandes canciones de la copla, un viaje sonoro, desde la sencillez del piano en el más absoluto directo, a la fusión más sorprendente.

LAS ROZAS >> Auditorio Joaquín Rodrigo | Sábado 11, 20 horas | Precio: 14-20 euros



TEATRO INMERSIVO EN 'AULAS': La compañía Cortex ofrece una obra curiosa en la que un orientador propone un examen especial. Una prueba para saber quiénes somos y quiénes queremos ser en el futuro.

COSLADA >> Teatro Municipal | Sábado 11, 19 horas | Precio: 10 euros



REFLEXIONES LABORALES: 'Contracciones', con Candela Peña y Pilar Castro, es una obra de teatro sobre el abuso de poder. Una crítica social que explora la invasión creciente de las grandes compañías en la intimidad de sus empleados.

SS. REYES >> Teatro Adolfo Marsillach | Sábado 11, 20 horas | Precio: 18 euros

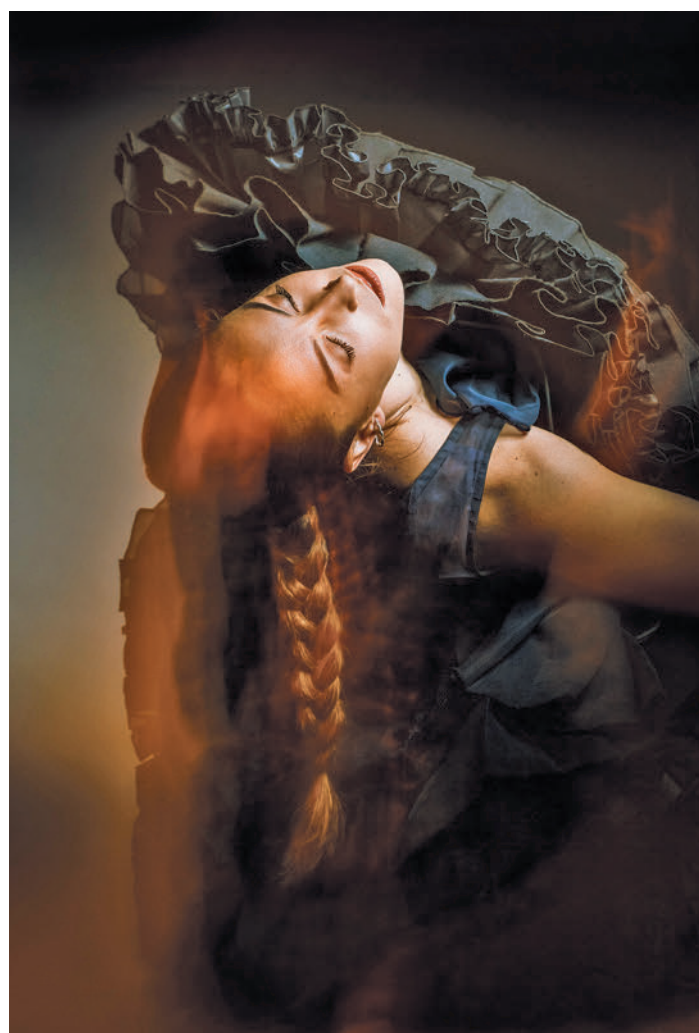

FLAMENCO PURO: La nueva producción de la bailaora Paula Comitre, 'Cuerpo Nombrado' supone una reflexión en movimiento sobre los entresijos y el potencial que tiene el cuerpo sensible como medio de transmisión. Se sirve de un recorrido por diferentes palos del flamenco.

VALDEMORO >> Teatro Juan Prado | Viernes 10, 20 horas | Precios: desde 5 euros

LA NUEVA ESTACIÓN DE NATALIA JIMÉNEZ

La cantante madrileña ofrece un concierto dentro de su gira 20 años tour, donde expone todos los grandes éxitos.

MADRID >> Teatro Coliseum | Lunes 13, 20:30 horas | Desde 50,4 euros

UNAS RISAS SOBRE LA 'VIUDA' DEL QUIJOTE

En 'La Novia de Don Quijote' se plantea, en clave de humor, qué pasa con Aldonza Lorenzo tras la muerte del hidalgo.

GETAFE >> Centro Cívico El Bercial Domingo 12, 18:30 | Entrada libre

UNA BANDA DE PRESTIGIO INTERNACIONAL

Bajo la dirección del violinista Vasko Vassilev, los solistas de la Orquesta de Covent Garden ofrecen un concierto especial.

BOADILLA >> Auditorio Municipal | Sábado 11, 19:30 | 7-15 euros

LA CAPITAL 'RECIBE' AL MURO DE BERLÍN

Primera exposición itinerante a gran escala sobre este símbolo histórico con más de 300 objetos originales y testimonios.

MADRID >> Fundación Canal Hasta el 7 de enero | Desde 12,6 euros





RECONOCIMIENTO:
 En 2021, 'Libelo de sangre' recibió el premio Odilo. "Esta novela es una fuente constante de sonrisas", asegura.

nar". Salvado ese obstáculo, la autora firma una novela que consigue, a partes iguales, divulgar conocimiento y entretener. Si el segundo cometido es complejo, el primero lo parece aún más. "Soy abogada de pleitos, así que siempre me ha fascinado mucho el tribunal de la Inquisición. Quería conocer cómo se terciaba un procedimiento judicial para llegar a una sentencia donde se podía quemar a una persona", aclara Sandra Aza sobre una génesis que la llevó a investigar "cuánto había de cierto y cuánto de leyenda respecto a lo que

"EN ESTE LIBRO HE TRATADO DE CONTAR LA HISTORIA DENTRO DE LA HISTORIA"

"COMO ABOGADA ME FASCINABA SABER CÓMO ERA UN PLEITO EN LA INQUISICIÓN"

"CASI TODO LO QUE NOS HAN CONTADO DE ESTA ÉPOCA ESTÁ TERGIVERSADO"

SANDRA AZA

"España no fue una orgía de torturas durante la Inquisición como se cree"

La autora aborda en 'Libelo de sangre' (editorial Planeta) una etapa histórica "sobre la que hay mucha leyenda" • Desde una exhaustiva labor de documentación, arroja luz en relación a los procesos del famoso tribunal

POR F. Q. SORIANO (@FranciscoQuiros) | FOTO DE JAVIER OCAÑA

La carrera profesional de Sandra Aza estaba ligada al departamento procesal del despacho de abogados Uría Menéndez. Sin embargo, decidió colgar la toga para alcanzar su sueño: dedicarse a la literatura, aunque, eso sí, matiza que "todo lo que he aprendido, tanto en la carrera como en el despacho en el que trabajé, fueron mi escuela de vida y de Derecho, ahí tengo a todos mis maestros".

INTRAHISTORIA

Un homenaje al Quijote y a Cervantes

Aunque la coincidencia entre el nombre del protagonista, Alonso, y el del personaje del Quijote es mera casualidad, Aza reconoce que ha querido rendir homenaje a este libro de caballerías y a su autor. "Me obligaron a leer El Quijote de pequeña y me espantó, no entendí nada, pero luego lo releí de mayor y me quedé alucinada. Me gustó tanto que incluso he coleccionado DVD de documentales", destaca.

Tras esa etapa, la autora tenía claro que "para embarcarse en una aventura así hay que sacrificar muchas cosas, pero siempre decía que si hiciera una novela, sería sobre tres pilares: la Inquisición, Madrid y el siglo XVII", explica a GENTE. Dicho y hecho. Después de un ardua labor de investigación, Sandra Aza publicaba 'Libelo de sangre', una novela que ahora recibe un nuevo impulso de la mano de la editorial Planeta. "He intentado contar la historia dentro de la Historia, y siempre intentando ser muy fiel, nunca dejándome llevar por lo que a mí me gustaría contar en un momento dado", resume la autora sobre un proceso que califica de "difícil": "Por suerte o por desgracia, sobre Madrid y sobre la Inquisición hay mucha documentación".

Desmitificando

Ante esta realidad y frente a un gran aluvión de bibliografía, Aza defiende que "descubres y aprendes tanto que lo realmente difícil es discrimi-

nos han contado sobre la Inquisición". Las conclusiones fueron esclarecedoras: "Mi gran sorpresa fue que, cuando empecé a estudiar de verdad sobre este tema, ni es verdad todo lo que nos han contado, ni nos han contado toda la verdad; está todo muy manipulado y tergiversado", asevera.

Sobre esta etapa histórica en general y sobre la Inquisición en particular, la autora subraya que dejó a un lado las disquisiciones valorativas, "porque la Historia no se puede juzgar, no se puede entrar a valorar algo de hace 400 años con nuestros ojos de ahora". "En toda esta investigación he podido comprobar que era un procedimiento muy reglamentado, era muy riguroso. España no fue una orgía de cremaciones y torturas, en algo más de tres siglos se torturó a 2.500 personas, mientras que solo en Alemania, el dato más optimista es de 50.000, y el más pesimista, de 5 millones", finaliza la escritora.

