

Gente

AÑO 17, NÚMERO 719
DEL 10 AL 17 DE NOVIEMBRE DE 2023

madrid

COMUNIDAD ESTE: ALCALÁ | COSLADA | TORREJÓN | SAN FERNANDO | ARGANDA | RI

MUYFAN | ENTREVISTA | PÁG. 12

"Se acusa muy rápido de fascismo"

El cantante **Pitingo** pone el broche a su gira 'Soulería de ida y vuelta' con un concierto en el Wizink Center que recauda fondos para Fundación Prodis



Tren de Cercanías en Madrid

ACTUALIDAD | PÁG. 3

Transportes promete 7.116 millones para Cercanías

El Ministerio asegura que se van a comprar trenes y a renovar estaciones
● La Comunidad critica los retrasos

ACTUALIDAD | PÁG. 4

El TC avala el impuesto estatal a los millonarios

El Constitucional rechaza el recurso de la Comunidad, que ahora quiere gestionarlo



gentedigital.es



COSLADA | PÁG. 8

Obras de arte con material reciclado

El Ayuntamiento de Coslada ha presentado esta semana el proyecto Reciclarte Coslada, mediante el que se realizarán obras de arte a partir de materiales reciclados ● En la iniciativa, que se llevará a cabo en los próximos meses, participarán colegios de Primaria y centros de mayores

ZURRO
Abogados

www.zurroabogados.com

✓ PENAL

✓ CIVIL

✓ LABORAL

✓ ACCIDENTES DE TRÁFICO

✓ HERENCIAS

✓ RECLAMACIÓN DE CANTIDADES

✓ DIVORCIOS

Avda. Constitución, 72 (Entreplanta) - 28821 Coslada
Telfs.: 91 673 53 73 Fax: 91 672 12 66 E-mail: emiliozurro@zurro.es





LA FRASE

"Si son 90.000 migrantes en cinco años, no está mal"

Fernando Grande-Marlaska

El ministro del Interior en funciones hizo balance en el Senado de política migratoria, comparando con Italia, que "en este año lleva 150.000 entradas irregulares".

LA CIFRA

15,3°

El calentamiento, más global

El de este 2023 fue el mes de octubre más cálido a nivel mundial, con 15,3°, 0,4° más que el anterior récord. Así, el presente año ya apunta al más caluroso de la historia.

EL PERSONAJE



El peso de una acusación

El actor Juan José Ballesta se defiende de la acusación de haber agredido sexualmente a una mujer: "Estoy tranquilo, no conozco a esa mujer".

EDITA:
GENTE EN MADRID, S.L.

EDITOR:
FERNANDO IBÁÑEZ

COORDINADORES
DE REDACCIÓN:
FRANCISCO QUIRÓS
JAIME DOMÍNGUEZ

FOTOGRAFÍA:
CARLA FLECHA

JEFE DE MAQUETACIÓN:
CARLOS ZUGASTI

MAQUETACIÓN:
ENRIQUE ALONSO

JEFE DE MARKETING:
RAFAEL VARA

COORDINADORA
DE PUBLICIDAD:
ANA SÁNCHEZ

DISEÑO GRÁFICO:
PATRICIA MARTÍNEZ

DPTO. COMERCIAL:
ÓSCAR BALLESTEROS
RAFAEL GARCÍA
PACO MARTÍN
ALBERTO REBOLLEDO

REDACCIÓN:
CONDE DE PEÑALVER, 17
1A PLANTA
28006, MADRID

TELÉFONO:
91 369 77 88

PUBLICIDAD:
comercial@genteenmadrid.com

TELÉFONO:
663 56 77 17

CONTROLADO POR:



EL PERIÓDICO GENTE
NO SE RESPONSABILIZA
NI SE IDENTIFICA CON
LAS OPINIONES QUE SUS
LECTORES Y COLABORADORES
EXPONGAN EN SUS CARTAS
Y ARTÍCULOS



Carga policial en Madrid | EUROPA PRESS

EL APUNTE

Policía, Monarquía y la doble vara de medir

Parece que finalmente Pablo Motos va a tener razón: resulta realmente complicado sentirse orgulloso de la situación que atraviesa nuestro país. Un presidente que usa los principios de Groucho Marx respecto a la amnistía, una oposición que, en algunos casos, alienta las protestas en las calles (aun siendo violentas) y, en otros, dice no estar a favor "pero"... Hasta al mismísimo Valle-Inclán le hubiera sobrepasado tanto serpiente.

Claro, que todo este follón no solo retrata a la clase política, sino a una parte de la sociedad. Las protestas actuales tienen base legítima (¿Alguien en su sano juicio podría hacer borrón y cuenta nueva respecto a los hechos de 2017 en Cataluña?), pero tampoco se puede obviar que son un importante y peligroso caldo de cultivo para la extrema derecha. Es curioso que muchos de los que justificaron la represión policial en situaciones como 'Rodea el Congreso' ahora pongan en su diana particular a las fuerzas de seguridad. Una deriva similar tiene la posición de Felipe VI, aplaudido tras su discurso sobre el referéndum de Cataluña y tachado estos días de cómplice del 'sanchismo'. Hipocresía o disensión con las reglas del juego cuando éstas no te favorecen, llámenlo como quieran.

LA FOTO DE LA SEMANA



El descontento viaja desde Ferraz a Gran Vía

Madrid ha sido escenario esta semana de diversas protestas contra la posible amnistía a los participantes en los actos acaecidos en Cataluña en 2017. El primer punto de manifestación fue la calle Ferraz, donde está la sede del PSOE, pero el martes 7 se trasladó también a Gran Vía.

EL SEMÁFORO



Rodalies, un gran agravio comparativo

La cesión del servicio de Cercanías de Cataluña ha puesto en pie de guerra a los sindicatos de Renfe y Adif, que han convocado varios días de huelga. El resto de Autonomías, a la expectativa.



Dimisión forzosa en el país vecino

Un político que dimite en la Península Ibérica. El líder del Gobierno portugués, António Costa, deja su cargo, eso sí, tras ser acusado de prevaricación, corrupción y tráfico de influencias.

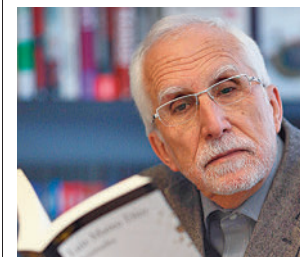

El Cervantes escribe otra línea del palmarés

Luis Mateo Díaz ha sido distinguido con el premio Cervantes por ser "uno de los grandes narradores de lengua castellana, heredero del espíritu cervantino y escritor frente a toda adversidad".



@gentedigital



Tren de Cercanías en la red de la Comunidad de Madrid EUROPA PRESS

Transportes promete 7.116 millones para la red de Cercanías

El Ministerio señala que ya se ha iniciado el 68% de las actuaciones • Entre ellas están las nuevas estaciones de Pinto, Parla o Tres Cantos y la remodelaciones de Móstoles-El Soto, Alcalá de Henares, Recoletos o Méndez Álvaro

GENTE
@gentedigital

Adif y Renfe tienen previsto realizar 138 actuaciones de mejora en la red de Cercanías de Madrid a corto y medio plazo. El Ministerio de Transportes ha señalado esta semana que planea invertir 7.116 millones de euros en estas actuaciones, de las que el 68% ya están en marcha. Un importante peso en ese presupuesto juegan los 2.924,9

millones de euros ya movilizados por Renfe y que incluyen la compra de 211 trenes, actualmente en fase de fabricación, además de mejora de estaciones y aparcamientos, la fiabilidad del material rodante, de las instalaciones de mantenimiento y de los sistemas de información.

En cuanto a Adif, tiene previstas 56 actuaciones a corto plazo entre las que figuran, ya en fase de contratación de obra, proyectos como la implantación del esquema

138

Obras
Serán las que se lleven a cabo en la red madrileña de Cercanías

211

Trenes nuevos
Son los que ya se están fabricando para entrar a dar servicio en la región

4+4+2 en estación de Atocha-Cercanías, las nuevas estaciones de Parla Norte y de La Tenería en Pinto, la renovación de la vía Fuencarral-Tres Cantos o la rehabilitación del tramo Cercedilla-Cotos.

En ejecución

Además, en ejecución están ya actuaciones como la renovación de la señalización en la red de cercanías en la zona norte y en la zona noreste, la reforma del edificio de viajeros, instalación de as-

ensores y mejora de andenes en la estación de Alcalá de Henares o las mejoras de accesibilidad y evacuación en la estación de Recoletos.

A medio plazo, el gestor ferroviario planea otras 59 actuaciones, entre las que sobresalen, ya en fase de contratación, los proyectos de las nuevas estaciones de Fuencarral-Malmea, obras incluidas en el proyecto Madrid Nuevo Norte y cuyo coste estimado superará los 85 millones de euros, y de Paseo Imperial, ubicada en el denominado 'Pasillo Verde Ferroviario', entre las estaciones de Príncipe Pío y Pirámides, por donde se da servicio a las líneas de cercanías C-1, C-7 y C-10.

También en fase de redacción están la construcción de la nueva estación de Tres Cantos Norte y la remodelación y modernización de las de Móstoles-El Soto y Méndez Álvaro.

INCIDENCIAS

La Comunidad critica el mal funcionamiento del servicio

A pesar de las cifras presentadas por el Ministerio de Transportes, desde la Comunidad de Madrid se sigue denunciando el mal funcionamiento de la red y reclamando un incremento de la inversión. Según los últimos datos facilitados por el consejero de Transportes, Jorge Rodrigo, el número de incidencias en la red de Cercanías Madrid este año ya supone un aumento del 30% respecto a 2022 y las afecciones se han duplicado.

En la última reunión que mantuvieron ambas administraciones, el Gobierno regional pidió al Ejecutivo central que se haga cargo de la finalización de las obras de prolongación de Móstoles a Navalcarnero y de la recuperación del trayecto entre Pinto y San Martín de la Vega, que prestaba hasta 2012 servicio al Parque Warner. Ambas cuestiones están en estudio.

360 kilómetros

La red de Cercanías de Madrid cuenta con 9 líneas y más de 90 estaciones que cubren 360 kilómetros. Por ellas circulan más de 1.400 trenes que realizan más de 48.000 viajes al día. En 2022 transportaron a 225 millones de viajeros, a una media de 638.638 al día.

SUBVENCIÓN | CADUCA EL 31 DE DICIEMBRE

A la espera para prorrogar la ayuda al abono transporte

La Comunidad de Madrid renovará su 30% de rebaja si el Ministerio de Transportes prolonga la medida • Se contempla en los presupuestos

El consejero de Transportes de la Comunidad, Jorge Rodrigo, ha explicado que se encuentra a la espera del 'sí' definitivo por parte del Gobierno central para prorrogar la rebaja del abono transporte. "Estamos esperando definitivamente que nos

diga el Ministerio y en el caso de que subvencione, nosotros también", ha indicado Rodrigo. La ministra de Transportes, Movilidad y Agenda Urbana en funciones confirmó recientemente la intención del Gobierno de mantener en 2024 la re-



Viajeros madrileños en Cercanías EUROPA PRESS

ducción del precio de los abonos de transporte, en caso de renovarse el Ejecutivo con la coalición entre PSOE y Sumar.

El responsable madrileño de Transportes ha recordado que en el proyecto de presupuestos para el 2024 se ha reservado una partida para cubrir esta posibilidad. "El Gobierno regional, lo que ha hecho en el proyecto de presupuestos que hemos presentado en la Asamblea de Madrid, es contar y presupuestar, para el ejercicio 2024, la cantidad presupuestaria

para poder subvencionar dichas tarifas del transporte", ha indicado.

Guerra de Ucrania

La rebaja de abono transportes fue una de las medidas impulsadas por el Gobierno central tras la invasión de Ucrania por parte de Rusia y suponía una reducción del 30% que las autonomías podían incrementar. La Comunidad de Madrid amplió hasta el 60%, reducción que sigue vigente hasta final de año y está pendiente de prorrogarse a partir de esa fecha.



Manifestación contra la violencia de género EUROPA PRESS

La Policía sigue más de 10.000 casos de violencia de género

En la Comunidad de Madrid están dos de las 17 situaciones de riesgo extremo, las que más preocupan a las fuerzas de seguridad

E.P.

El Ministerio del Interior contabiliza un total de 82.649 casos de violencia de género con seguimiento policial en España, 10.056 en la Comunidad de Madrid, según la estadística de Viogen a fecha 31 de octubre de 2023. En la región madrileña hay 4.711 casos con nivel de riesgo no apreciado, 3.942 con nivel bajo, 1.274 con nivel medio, 124 con nivel alto y 2 extremo. Los casos inactivos son 121.159 y las víctimas totales 118.567.

Los casos de riesgo extremo por violencia de género son los que más preocupan a los efectivos de la Guardia Civil y el Cuerpo Nacional de Policía. En toda España hay 17. Por comunidades, exis-

ten tres en Andalucía, cuatro en las Islas Baleares, uno en Cantabria, cuatro en la Comunidad Valenciana, uno en Extremadura, dos en la Comunidad de Madrid y dos también en Murcia.

Menores

Mientras, en riesgo alto en toda España hay 961, en medio 13.350, en bajo a 32.262 y en riesgo calificado como no apreciado 32.059. La estadística también muestra que el número de víctimas de violencia de género registradas en el sistema policial son 676.153, un 7,3% superior a 2022, con 636.424. También contabiliza un total de 1.396 casos de menores en situación de riesgo, 9.764 en situación de vulnerabilidad.

GENTE

El Tribunal Constitucional (TC) ha avalado el impuesto a las grandes fortunas, que grava el patrimonio neto de las personas físicas de cuantía superior a los 3 millones de euros, al rechazar el recurso presentado por el Gobierno de la Comunidad de Madrid que preside Isabel Díaz Ayuso, por considerar que el nuevo tributo no invade competencias autonómicas ni resulta confiscatorio. La mayoría progresista del Pleno ha aprobado por 7 votos contra 4 la ponencia redactada por la magistrada María Luisa Balaguer.

El Ejecutivo madrileño defendía en su impugnación que el nuevo tributo podía vulnerar los principios de capacidad económica y no confiscatoriedad (alegando que los tipos del gravamen son muy altos); el de seguridad jurídica, por tener un grado de retroactividad que incide sobre situaciones ya existentes; y la autonomía política y financiera de las comunidades autónomas. También esgrimía que el nuevo impuesto se introdujo por vía de enmienda durante la tramitación de una proposición de ley que tenía otro objeto, así como una presunta vulneración de la reserva de ley orgánica en materia de cesión de tributos, en relación con el Impuesto sobre el Patrimonio (IP).

Atractivo fiscal

El Constitucional rechaza todas estas alegaciones. Así, empieza por asentarse que “la queja real de la Comunidad de Madrid es que aquellos de sus residentes con un patrimonio superior a 3 millones de euros tendrán que pagar el nuevo impuesto estatal, con



Tribunal Constitucional

El Constitucional avala el impuesto a los millonarios

El Tribunal rechaza el recurso de la Comunidad de Madrid contra el tributo estatal a quienes tienen más de 3 millones de euros • Dice que no vulnera ninguna competencia regional

REACCIÓN

Díaz Ayuso tramitará una ley para quedarse con el tributo

Nada más conocer la decisión del Tribunal Constitucional, Isabel Díaz Ayuso señaló que su Gobierno va a tramitar de urgencia una nueva ley que les permita recaudar el impuesto a las grandes fortunas para que este se quede “en las arcas

madrileñas”. “Nosotros esperábamos que nuestro recurso prosperase porque, además, ha ocurrido así en otros países, que donde se ha aplicado ha causado daños enormes”, señaló Ayuso, que se mostró contraria al impuesto.

lo que Madrid pierde su atractivo fiscal para atraer dicha riqueza a su territorio”, según ha informado el propio TC.

El tribunal responde que “este objetivo no puede impedir al Estado ejercer su competencia para establecer nuevos tributos”, recordando que en el pasado “ya ha reconocido que el Estado puede ocupar un espacio fiscal autónomo para armonizarlo”, por lo que “con mayor razón podrá hacerlo en su propio espacio fiscal, como es este”.

Campaña para evitar los riesgos con la calderas de gas en invierno

La Comunidad anima a los ciudadanos a vigilar la rejillas de ventilación y el estado de la llama, además de no almacenar las bombonas

REDACCIÓN

La Comunidad de Madrid ha lanzado esta semana una nueva campaña informativa para un uso eficaz de las calderas de gas, que se difundirá hasta el próximo 10 de diciembre. El consejero de Me-

dio Ambiente, Agricultura e Interior, Carlos Novillo, señaló que el objetivo es “animar a los ciudadanos a vigilar las rejillas de ventilación, comprobando que la llama siempre sea azul y no amarilla, o evitar almacenar bombonas

en zonas que puedan alcanzar altas temperaturas”. De este modo, ha señalado “se pueden evitar accidentes como explosiones o intoxicaciones por monóxido de carbono”.

Época complicada

“Entramos ahora en una época complicada, el invierno, donde empiezan a activarse todas las calderas que calien-

tan los hogares y al uso también de otros sistemas alternativos de calefacción, y es muy importante que los ciudadanos conozcan los consejos básicos de seguridad en el uso del gas”, indicó el consejero, que añadió que el gas es un combustible “muy seguro, pero lo hacemos seguro a través del trabajo que hacen las empresas con todas las revisiones obligatorias que hace también la Comunidad de Madrid a través de estas campañas y de sus inspecciones, que son muy necesarias”.



Presentación de la campaña

MURPROTEC[®]
 Tratamientos definitivos contra la humedad

Cuidando de tu hogar, cuidamos de ti
Cuando tu casa y tú vivís
100% sin humedades,
 os cambia la cara



 CONDENSACIÓN
  CAPILARIDAD
  FILTRACIONES



 Empresa líder del sector
 con certificación
 ISO 9001

Delegaciones Murprotec en: España, Portugal,
 Francia, Bélgica, Holanda, Italia, Suiza y Luxemburgo

Más de
65
 AÑOS DE
 EXPERIENCIA
 · DESDE 1954 ·



*Solicita tu diagnóstico gratuito,
 personalizado, in situ y sin compromiso*

900 30 11 30
www.murprotec.es

Madrid ya es sede candidata contra el blanqueo

REDACCIÓN

España ha presentado formalmente en Bruselas la candidatura de la ciudad de Madrid para acoger la Autoridad Europea contra el Blanqueo de Capitales y la Financiación del Terrorismo (AMLA, Anti-Money Laundering Authority).

Entre las fortalezas de la candidatura de Madrid destacan “la solidez del marco normativo e institucional de España en la prevención del blanqueo de capitales y financiación del terrorismo, de gran experiencia y reconocimiento internacional, que ha recibido las más altas valoraciones del Grupo de Análisis Financiero Internacional (GAFI), organismo de referencia en la materia”. Según las calificaciones de este organismo, España es el primer país de la Unión Europea en prevención del blanqueo de capitales y de la financiación del terrorismo gracias al uso de tecnologías innovadoras.

La región lidera el ranking nacional de eléctricos

E.P.

Los vehículos eléctricos representaban el 8,5% del parque móvil de la Comunidad de Madrid en 2022, siendo la región española donde tienen una mayor presencia, según los datos presentados esta semana por Unespa. En concreto, Madrid lidera la clasificación nacional con un amplio margen respecto a las siguientes comunidades, como Cataluña (5,1%) e Islas Baleares (4,55%).

En cuanto a las ciudades con más de 75.000 habitantes, destaca la implantación de estos vehículos en las localidades madrileñas de Las Rozas, Pozuelo de Alarcón, Rivas-Vaciamadrid o Alcobendas, además de los municipios catalanes de Sant Cugat del Vallès, Sant Boi o Mataró. Los propietarios son personas que realizan trayectos de ida y vuelta de varias decenas de kilómetros cada día.

GENTE
@gentedigital

El Consejo de Gobierno de la Comunidad de Madrid ha aprobado este miércoles el Proyecto de Ley de Economía Circular, que se ha remitido a la Asamblea para su aprobación y que previsiblemente entrará en vigor en 2024. Según explicó el consejero de Medio Ambiente, Interior y Agricultura, Carlos Novillo, esta normativa implantará “un nuevo modelo, pasando del lineal al de la reutilización y reciclaje, que maximiza el ciclo de vida de los materiales y previene la generación de residuos”. De este modo, se creará un sistema productivo y de consumo “más eficiente y respetuoso con el medio ambiente, en línea con las directrices que marca la Unión Europea”. Además, “permitirá avanzar hacia el vertido cero e incentivar la creación de nuevas oportunidades para las empresas y municipios”.

Desde el Ejecutivo madrileño han defendido que se trata de “una norma incentivadora, no impositiva, que evita burocracia y gastos innecesarios, ya que no requiere de un organismo adicional ni establece tasas ni impuestos agregados”. Busca beneficios ambientales, junto a

Una norma para reutilizar y generar menos residuos

La Comunidad de Madrid da el primer paso para la aprobación de la Ley de Economía Circular, que primará el reciclaje ● Ahora pasará por la Asamblea y entrará en vigor el año que viene



Rueda de prensa tras el Consejo de Gobierno

otros económicos, sociales y académicos. Asimismo, persigue “reforzar la seguridad jurídica, eliminar la hiperregulación, proteger el entorno, impulsar la sostenibilidad y generar empleo estable y riqueza”.

Municipios

En cuanto al apoyo a municipios y mancomunidades, el Gobierno regional apuesta por la construcción de instalaciones de tratamiento de desechos más grandes y modernas, financiando el 50% para responder a las exigencias fijadas por la UE.

Hay un apoyo explícito a las empresas para darles se-

EL GOBIERNO
ASEGURA QUE
SE TRATA DE
UNA NORMA
“INCENTIVADORA”

guridad jurídica y promover que instauren procesos medioambientalmente adecuados. Por ejemplo, permitirá que las cenizas de combustión de biomasa puedan usarse como fertilizante, que los recortes de poliestireno sirvan para la producción de aislantes en construcción o que con las virutas de madera se elaboren camas de ganado.



Terrazas de la Plaza Mayor

La hostelería prevé un repunte del 3% en este puente

AGENCIAS

Hostelería Madrid prevé que el Puente de la Almudena genere un impacto del 3% en los ingresos de la hostelería del centro de la ciudad, así como de los barrios de la periferia. Respecto al turismo, la asociación entiende que la festividad de la Almudena “no generará un impacto” en el sector, pero supone un atractivo para los visitantes que estén en Madrid.

La capital recibió en septiembre 896.000 turistas, lo que supone un ascenso del 9,6% con respecto al mismo mes del año pasado y alcanzar el máximo de la serie histórica en un mes de septiembre. Esta cifra sitúa el turismo en la capital por encima de los niveles prepandemia registrados en septiembre de 2019, según la Encuesta de Ocupación Hotelera publicada por el Instituto Nacional de Estadística (INE).

Arco Verde será una realidad en 2024

El corredor ambiental tendrá 200 nuevos kilómetros y unirá 25 municipios de la Comunidad con tres parques naturales

REDACCIÓN

La Comunidad de Madrid finalizará en 2024 el trazado del corredor medioambiental Arco Verde con la construcción de 200 nuevos kilómetros de zonas naturales. De este modo, 25 municipios ma-

drileños estarán conectados con entornos forestales, con el Parque Nacional de la Sierra de Guadarrama y con los tres grandes parques regionales: Cuenca Alta del Manzanares, Curso Medio del Río Guadarrama y Sureste.



Vía pecuaria de la Comunidad de Madrid

El proyecto incluye a Alcobendas, Alcorcón, Arganda del Rey, Boadilla del Monte, Colmenar Viejo, Coslada, Fuenlabrada, Getafe, Hoyo de Manzanares, Las Rozas de Madrid, Leganés, Madrid, Majadahonda, Mejorada del Campo, Paracuellos del Jarama, Parla, Pinto, Pozuelo de Alarcón, Rivas-Vaciamadrid, San Fernando de Henares, San Sebastián de los Reyes, Torreloñe, Tres Cantos, Velilla de San Antonio y Villaviciosa de Odón.

El presupuesto será de 2,5 millones de euros.

El teletrabajo se mantiene en casi la mitad de las empresas

Uno de cada tres madrileños trabaja desde su casa, la cifra más alta de toda España • Sin embargo, UGT denuncia que no se cumple con la normativa

GENTE
@gentedigital

El 48% de las empresas madrileñas permite el teletrabajo a sus empleados, lo que según las cifras ofrecidas por el Instituto Nacional de Estadística, es el dato más alto de toda España. La Comunidad Madrid se consolida como "la región española con más empresas que permiten el teletrabajo,

donde trabaja un mayor volumen y porcentaje de personas trabajadoras y donde se realiza con mayor frecuencia", señala el organismo estatal. Le sigue Cataluña, pero cuatro puntos por debajo, y la diferencia con respecto a la media nacional es de catorce puntos.

Esto significa que "uno de cada tres madrileños teletrabaja". El número de días que se teletrabaja a la semana

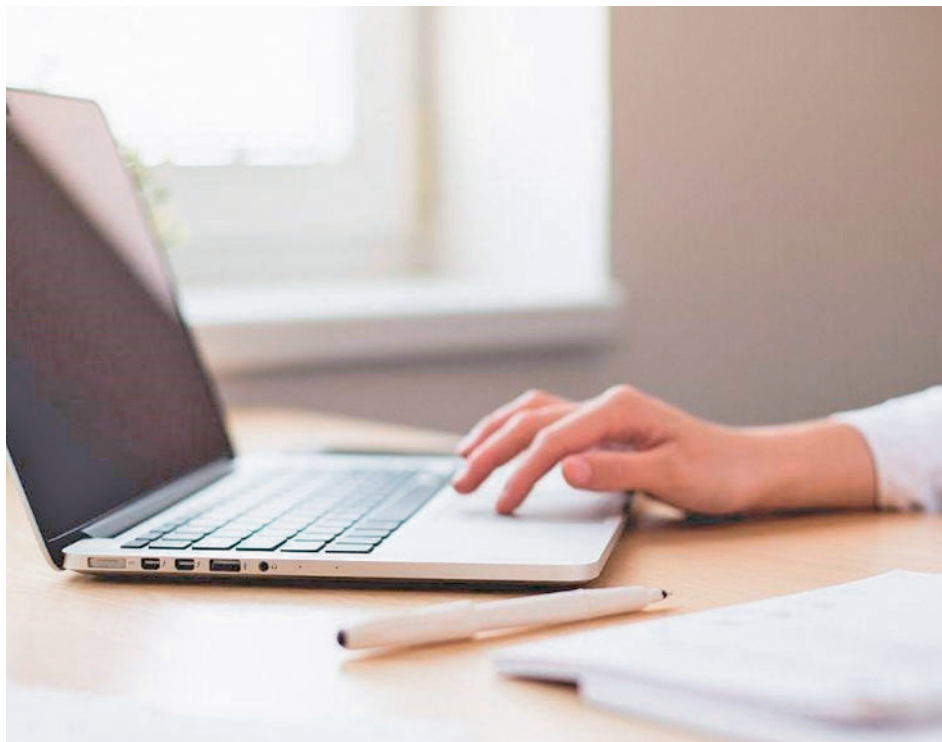

El teletrabajo está extendido en Madrid

2,6

Días a la semana
Es la media de jornadas que los madrileños trabajan desde su domicilio

también es el más elevado de España, con 2,6 días, lo que parece confirmar la estabilización del modelo híbrido.

Compensación
Sin embargo, el sindicato UGT señala que "existe un

sistemático incumplimiento de la ley del teletrabajo por parte de las empresas". Según un estudio de la Consejería de Economía de la Comunidad de Madrid, el 60% de las personas con trabajo en remoto no reciben la compensación

económica que estipula la ley", ha indicado UGT, que añade que hasta "un 21% de las empresas madrileñas no ha proporcionado a sus empleados ni siquiera el imprescindible ordenador para trabajar a distancia".

CON TELETRABAJO

Solo cinco convenios firmados

Desde la publicación de este estudio, en la primavera de 2023, "apenas se han firmado cinco convenios colectivos en toda la Comunidad que regulen el teletrabajo tal y como estipula la ley", ha cuantificado UGT. Para el sindicato se trata de una "cifra ridícula que demuestra la nula intencionalidad de las empresas en cumplir con la norma reguladora". "La digitalización de la economía no puede sustentarse en la transgresión de las normas" añade.

Qué hacer en caso de diarrea, dolor abdominal y flatulencia

¡Los investigadores desarrollan un producto sanitario innovador!

Las molestias intestinales recurrentes, como la diarrea, el dolor abdominal y la flatulencia limitan la calidad de vida de muchas personas. Sin embargo, sólo unos pocos pueden hablar abiertamente de ello, y el tema se evita incluso entre amigos y conocidos. Para ello, los investigadores han desarrollado el innovador producto sanitario (Kijimea Colon Irritable PRO, disponible en farmacias), que por fin podría ayudarle.

Se estima que en España cerca del 20% de la población padece regularmente de diarrea, dolor abdominal, flatulencia o estreñimiento. Lo que muchos no saben: si las molestias se producen de forma recurrente, suele esconderse el síndrome de colon irritable detrás. En este caso, un producto sanitario desarrollado y probado para combatir estos síntomas (Kijimea Colon Irritable PRO, disponible en farmacia) puede ayudar.

Lo que revela la ciencia
Hoy en día, los científicos parten de la base de que una barrera intestinal dañada suele ser la causa de las dolencias intestinales recurrentes. Incluso la más mínima lesión en la barrera intestinal puede hacer que los agentes patógenos y las sustancias nocivas penetren en la pared intestinal, irriten el intestino y causen inflamación. Las consecuencias son múltiples: diarrea recurrente, a menudo

acompañada de dolor abdominal, flatulencia y, a veces, estreñimiento. Basándose en estos resultados, los investigadores han desarrollado el producto sanitario Kijimea Colon Irritable PRO. Las bifidobacterias únicas de la cepa HI-MIMBb75 (contenidas exclusivamente en Kijimea Colon Irritable PRO) se adhieren a las zonas dañadas de la barrera intestinal, como un parche protector. La idea es que, bajo este parche, la barrera intestinal

puede regenerarse, las molestias intestinales pueden desaparecer.

Lo que demuestra un estudio

Un estudio a gran escala sobre el colon irritable ha demostrado recientemente la eficacia de Kijimea Colon Irritable PRO para tratar la diarrea, el dolor abdominal, la flatulencia y el estreñimiento. El factor decisivo: la calidad de vida de los afectados también mejoró significativamente, por lo que lo recomendamos. Pruebas científicas concluyentes para una dolencia real muy común.

La imagen representa a una afectada. Kijimea Colon Irritable PRO cumple con la normativa vigente sobre los productos sanitarios. Se requiere un primer diagnóstico médico del colon irritable. CPSP21233CAT



En su farmacia:
Kijimea Colon Irritable PRO
(CN-195962.1)



www.kijimea.es

Anunciado en TV

Un proyecto hará obras de arte a partir de materiales reciclados

Reciclarte Coslada se ha presentado esta semana y contará con la colaboración de los colegios de Primaria y de los centros socioculturales de mayores ● Las obras que salgan se podrán observar en varios edificios públicos en el futuro

dades de Navidad. Se podrán ver obras como un Bosque de abetos creado con bricks, un colorido mural de tapones de plástico titulado Reciclarte Coslada o un Mar creado con botellas y plásticos reciclados.

Además, en el centro cultural Antonio López se realizará un mural Pixelata participativo con más de 2.000 latas recicladas, donde cada lata es un píxel que forma parte de una gran imagen. En el interior del centro cultural Margarita Nelken, se instalará la exposición 'Dejarte Huella', donde se exhibirán obras creadas por el alumnado basadas en los Objetivos de Desarrollo Sostenible.

Iván López destacó en la presentación el carácter "transversal" de la iniciativa municipal.

Las personas que quieran participar en el proyecto aportando sus bricks, latas de bebidas y tapones, pueden depositarlos en los centros participantes: IES y AMPA Miguel Catalán, los CEIP Félix Rodríguez de la Fuente, El Olivo, Rosalía de Castro, Torres Quevedo, Pablo Neruda, el IES Luis García Berlanga, centros socioculturales de mayores y Centro Ocupacional Nelson Mandela.

Participación

Las personas que quieran participar en el proyecto aportando sus bricks, latas de bebidas y tapones, pueden depositarlos en los centros participantes: IES y AMPA Miguel Catalán, los CEIP Félix Rodríguez de la Fuente, El Olivo, Rosalía de Castro, Torres Quevedo, Pablo Neruda, el IES Luis García Berlanga, centros socioculturales de mayores y Centro Ocupacional Nelson Mandela.

se actuará en los campos 2 y 3, que estarán finalizados el 12 de diciembre, y finalmente se sustituirá el césped del Estadio del Olivo, que se prevé que esté concluido el 26 de enero. En cualquier caso, el Ayuntamiento ha recordado que esta programación está sujeta a las condiciones meteorológicas.

MÁS INFORMACIÓN

[gentedigital.es](https://www.gentedigital.es)

Toda la actualidad de la zona Este, en nuestra página web

Más plazas de instituto para los municipios de la zona Este

EDUCACIÓN

REDACCIÓN

El Consejo de Gobierno de la Comunidad de Madrid ha conocido este miércoles la propuesta de adjudicación de cinco obras de construcción y ampliación de institutos públicos, tres de ellos en la zona Este. En concreto, se construirá un nuevo instituto público en la localidad de Arganda del Rey con un presupuesto de 4,5 millones, que tendrá nueve aulas de ESO con capacidad para 270 estudiantes, cuatro específicas, administración, laboratorios y pistas deportivas.

Además, el Ejecutivo autonómico destinará cerca de 8 millones para finalizar el IES Juan Bautista Monegro, en Torrejón de Ardoz, para lo que se incrementará el número de aulas con diez de ESO y ocho de Bachillerato para 580 jóvenes, dos de desdoble, cuatro de apoyo, otras específicas, biblioteca, gimnasio y una pista deportiva.

La Garena

Por último, en el barrio de La Garena de Alcalá de Henares, también se ampliará el instituto Francisca de Pedraza sumando ocho nuevas aulas de Secundaria, ocho de Bachillerato, dos de desdoble, cuatro de apoyo y específicas, biblioteca, cafetería, administración y pista deportiva. Estos trabajos supondrán una inversión de más de 5,5 millones y darán servicio a 520 estudiantes.

COSLADA

GENTE

@gentedigital

El concejal de Infancia y Juventud del Ayuntamiento de Coslada, Iván López, ha presentado esta semana el proyecto Reciclarte Coslada, que consistirá en la creación de obras de arte colaborativas a partir de materiales reciclados. En la iniciativa, patrocinada por Ecoembes, participan colegios de Educación Primaria y centros socioculturales de mayores en colaboración con el programa ambiental Cada Lata Cuenta (Every Can Counts). El objetivo es promover y concienciar sobre el reciclaje de envases, la gestión sostenible y el uso eficiente de los recursos naturales.

En una primera fase, los centros recogerán envases reciclados, como latas de bebidas, bricks, botellas y tapones de plástico para la creación de las instalaciones artísticas. Una vez creadas las obras de manera colaborativa entre todos los centros, se exhibirán en el entorno del centro Antonio López y del centro Margarita Nelken a partir del 15 de diciembre, coincidiendo con las festivi-



El concejal Iván López, durante la presentación

INSTALACIONES

Cambio de césped en tres campos de fútbol

El Ayuntamiento de Coslada renovará el césped de los tres campos de fútbol del Barrio del Puerto y del Estadio del Olivo, unos trabajos en los que el Consis-

torio invertirá casi 700.000 euros y que en una parte importante se llevarán a cabo en las fechas navideñas aprovechando la baja o nula actividad en las instalaciones.

Las obras iniciadas esta semana en el campo 1 del Barrio del Puerto está previsto que concluyan el 19 de noviembre, tras lo cual

se actuará en los campos 2 y 3, que estarán finalizados el 12 de diciembre, y finalmente se sustituirá el césped del Estadio del Olivo, que se prevé que esté concluido el 26 de enero. En cualquier caso, el Ayuntamiento ha recordado que esta programación está sujeta a las condiciones meteorológicas.

Los vecinos de El Cayo escriben a la alcaldesa

Le piden que contemple la construcción del centro de interpretación del Tajo en el molino que se está rehabilitando en ese barrio

ALCALÁ DE HENARES

AGENCIAS

La Asociación Vecinal El Val ha pedido en una carta abierta a la alcaldesa de Alcalá de Henares, Judith Piquet, que se revise el proyecto de remodelación del molino del Cayo,

en el que ya han comenzado las obras de rehabilitación para convertirlo en un centro de interpretación de la naturaleza y la molienda.

En concreto, en el texto firmado por el presidente del colectivo, Fernando Gomecello, se solicita que se contemple construir allí también

el centro de interpretación del Tajo, planificado por el gobierno anterior en el parque de la Juventud, muy cercano al edificio que hoy está en reconstrucción, y del que aún no se sabe cuándo comenzarán las obras.

Reestudio

En la misiva, los vecinos se preguntan por qué no se reestudia el proyecto y se habilitan los dos centros de interpretación destinados a "co-

metidos similares", uno de la naturaleza y el otro del río, en el molino, donde estiman que hay sitio para ambos, y así no se le quita espacio al parque de la Juventud, que se encuentra a escasos 50 metros.

Además de la solicitud de revisión del actual proyecto del molino, la asociación le pide a la alcaldesa que escuche y contemple sus sugerencias y, en caso de rechazarlas, al menos les conteste.



Obras de rehabilitación del molino



Parque 'Mágicas Navidades' de Torrejón de Ardoz

La magia de la Navidad se abre el próximo 30 de noviembre

El Parque 'Mágicas Navidades' contará este año con el mayor belén de Europa y con la única pista de hielo sobre un lago ● El alcalde asegura que es "el destino turístico español" en esta época

TORREJÓN DE ARDOZ

GENTE
@gentedigital

El Parque 'Mágicas Navidades' de Torrejón de Ardoz regresa el próximo jueves 30 de noviembre, este año con Camino de Belén, el mayor belén de España; Pista de Hielo Javier Fernández, única en el país sobre un lago; Ice Festival, Segundo Festival Internacional de Esculturas de Hielo; el Festival Linternas Asiáticas; y con una zona de atracciones, siendo el único parque con dos norias.

"Torrejón de Ardoz es la primera capital europea de la Navidad y Fiesta de Interés Turístico por su calidad, originalidad y acervo cultural impulsado por las compañías navideñas más prestigiosas nacionales, europeas y asiáticas", ha recordado el alcalde, Alejandro Navarro, asegurando que se trata de el "destino turístico español de referen-

cia" para la familia durante estas fechas.

Transporte y entradas

Desde el Consistorio se ha aconsejado el uso del transporte público para visitar 'Mágicas Navidades', al situarse la estación de Cercanías de Torrejón junto al acceso principal de este parque temático. La compra de entradas se deberá hacer con antelación de forma online a través de www.magicasnavidades.es.

MÁS INFORMACIÓN

gentedigital.es
Toda la información de la zona Este, en nuestra página web.

TORREJÓN DE ARDOZ ES LA PRIMERA CAPITAL EUROPEA DE LA NAVIDAD

Los Escudos de la Casa del Rey ya se pueden ver en el Archivo Municipal

Forman parte del proyecto 'Prado Extendido' del Museo del Prado

ARGANDA DEL REY

AGENCIAS

Los vecinos de Arganda del Rey ya pueden visitar los Escudos de la Casa del Rey en la Sala de Exposiciones del Archivo Municipal, ubicado en las dependencias del Centro Monserrat Caballé.

Los dos azulejos han sido presentados este martes 7 en las instalaciones del Archivo Municipal, dando inicio a la cesión que el Museo del Prado, dentro de su programa 'Prado Extendido', hace al Consistorio para que la sociedad local pueda disfrutar de las históricas piezas. El ho-



Los Escudos

orario de visita es de 10 a 14 horas y de 17 a 20 horas. "Uno de mis grandes objetivos como alcalde es lograr que todos los argandeños se sientan tremendamente orgullosos de su ciudad", señaló el alcalde, Alberto Escribano.

Tala de 27 árboles tras el paso de la borrasca Ciarán

RIVAS

E. P.

El Ayuntamiento de Rivas-Vaciamadrid ha ordenado la tala de 27 árboles en la avenida de Covibar por "riesgo de caída", en una inspección realizada al arbolado de la ciudad tras el paso de la borrasca Ciarán, que ha dejado rachas de viento de hasta 100 ki-

lómetros por hora en la Comunidad.

La decisión se ha tomado después del desplome de varios ejemplares en el talud del tramo de la avenida de Covibar, situado frente a la plaza de Violeta Parra. La inspección se ha realizado en 58 ejemplares de la zona "ante la situación de riesgo y para prevenir daños sobre las personas o bienes materiales".

Actividades para celebrar la Semana de la Ciencia

SAN FERNANDO

REDACCIÓN

San Fernando de Henares vuelve a poner en marcha la Semana de la Ciencia, una cita que ya alcanza su XXIII edición y que se desarrollará en el Centro Cultural Gabriel Celaya y la Plaza de Fernando VI con actividades de cine, talleres divulgativos y conferencias. Este viernes 10 de noviembre, a partir de las 18 horas, el Celaya acogerá la película de animación 'Leo da Vinci: Misión Mona Lisa', con acceso gratuito y para todos los públicos. Por otra parte, los días 11 y 12 de noviembre tendrá lugar una Feria de Minerales, también en el Centro Cultural Gabriel Celaya.

El sábado 11 tendrá lugar una charla-coloquio a las 12 horas también en el Celaya y, además, habrá talleres divulgativos de bateo de oro y minerales en la plaza de Fernando VI a cargo de Christian Peña, ingeniero de minas.

Exposición

Entre el 13 y el 26 de noviembre, el Celaya acogerá la exposición de matemáticas 'Lógicamente', una muestra donde se proponen retos de lógica, sencillos y sorprendentes; una exposición que servirá como instrumento para medir la competencia del público en matemáticas y para poner de manifiesto situaciones matemáticas del entorno. Está recomendada para mayores de 10 años.

AGENDA CULTURAL COSLADA
Otoño 2023

www.coslada.es/cultura

TEATRO
DANZA
MUSICALES
HUMOR
EXPOSICIONES
CIRCO
VISITAS
CINE
TALLERES
MONOGRÁFICOS
PROGRAMACIÓN de BIBLIOTECAS

Ayuntamiento de Coslada

BALONCESTO | LEB ORO

La historia del derbi se reescribe

Baloncesto Fuenlabrada y Movistar Estudiantes se vuelven a ver las caras en un partido oficial después de más de dos años • Será su primer duelo en LEB Oro

F. QUIRÓS

francisco@gentedigital.es

Acostumbrados a disfrutar de al menos seis derbis en la Liga ACB, los aficionados madrileños se han quedado esta temporada un tanto huérfanos de este tipo de partidos en la máxima categoría nacional. A cambio, la LEB Oro brindará dos partidos de gran rivalidad entre el Movistar Estudiantes y el Baloncesto Fuenlabrada.

El primer episodio de esta particular saga se vivirá este sábado 11 (18:30 horas) en el Fernando Martín, feudo de un Baloncesto Fuenlabrada que aún no parece haberle cogido la medida a la LEB Oro. Al portar la etiqueta de recién descendido, el conjunto que entrena Antonio Ten estaba, en principio, llamado a ser uno de los aspirantes al ascenso. Sin embargo, después de seis jornadas disputadas, el cuadro fuenlabreño navega por la zona templa-

da de la clasificación, al firmar un balance de dos triunfos y cuatro derrotas. Curiosamente, sus dos únicas victorias hasta la fecha se han dado como visitante, 65-87 en Melilla y 68-80 en la cancha del

HASTA LA FECHA, EL FUENLABRADA NO HA LOGRADO GANAR ANTE SUS AFICIONADOS

Ourense. Esta última se produjo el pasado fin de semana, suponiendo un bálsamo para los fuenlabreños, que habían acumulado tres derrotas de forma consecutiva.

Poderío

Frente a esa asignatura pendiente como local del 'Fuenla', el Movistar Estudiantes llega al derbi con buenas sensaciones. Los colegiales comparten liderato con otros tres equipos (Longevida San Pa-



INCISOS AMISTOSOS:

Los dos últimos veranos, 'Estu' y 'Fuenla' han jugado en el Ciudad de Getafe

blo Burgos, Leyma Coruña y Guuk Gipuzkoa Basket) después de encadenar cuatro triunfos, el último de ellos el pasado fin de semana en la cancha del Riover Clavijo por un ajustado marcador de 73-77. De este modo, los pupilos de Pedro Rivero se confirman como uno de los candidatos al ascenso, ofreciendo un excelente rendimiento lejos del WiZink Center y Magariños: cuenta por victorias todos los partidos jugados como visi-

JUGADORES A SEGUIR

Aranitovic frente a Francis Alonso, duelo de anotadores

Aunque en su último partido ante el Clavijo el Movistar Estudiantes cimentó su victoria en la pareja interior que conforman el venezolano Carrera y el danés Larsen, uno de los nombres propios en este arranque de temporada es Francis Alonso. El escolta malagueño está promediando más de 13 puntos por partido, unas cifras similares a las que está firmando el croata Petar Aranitovic en el Baloncesto Fuenlabrada, aportando 22 puntos en el triunfo en Ourense.

tante. Con estas estadísticas en la mano se podría considerar favorito al 'Estu', pero los derbis siempre son partidos especiales, sobre todo si se tiene en cuenta que el último antecedente oficial data del 30 de abril de 2021. En aquella fecha, el Fuenlabrada prácticamente sellaba su permanencia al imponerse en el WiZink Center por un apretado 86-87 que suponía un paso más en el temido descenso del Estudiantes a LEB Oro.

BALONCESTO | LIGA FEMENINA CHALLENGE

El Innova-tsn Leganés, en caída libre

El equipo que dirige César Aneas encadena cuatro derrotas antes de visitar al Lima-Horta

F.Q.

Gracias a un arranque fulgurante con tres triunfos consecutivos, el Innova-tsn Leganés comandó la clasificación de la Liga Femenina Challenge en

los primeros compases, aunque esa situación temporal ha dejado paso a un momento de dudas. Una racha de cuatro derrotas seguidas ha llevado al equipo que dirige César Aneas a caer hasta la undécima posición, aunque, eso sí, aún tiene un partido pendiente con el Talenom Boet Mataró (se disputará el 3 de diciembre).

Con el objetivo de reencontrarse con la victoria, el Innova-tsn Leganés visita este sábado 11 (16:30 horas) la cancha del Lima-Horta Barcelona, penúltimo clasificado.

En casa

Un poco más arriba, en la novena plaza, aparece el Sernova Renovables Real Canoe, rival este sábado (17 horas)

del Joventut de Badalona en las instalaciones madrileñas de la calle Pez Volador. Mejor le van las cosas al Vantage Towers Alcobendas, sexto clasificado con un balance de 5-3 tras su triunfo de la semana pasada en la cancha del Picken Claret por 49-55. Su partido ante La Cordá de Paterna se ha pospuesto hasta el 29 de noviembre.

BALONCESTO | LIGA FEMENINA ENDESA

El 'Estu' llega al parón con algunas dudas

F.Q.

De aspirar a la segunda posición a caer hasta la novena plaza. El Movistar Estudiantes ha sufrido en sus propias carnes los vaivenes de una Liga Femenina Endesa que sigue caracterizándose por su igualdad. Las colegiales no pudieron dar la sorpresa y cayeron

en la pista del Perfumerías Avenida por 83-54.

De este modo, las colegiales llegan al parón liguero de este fin de semana, provocado por los compromisos de la selección, con la vista puesta en su partido del jueves 16 (19:30 horas) en la cancha del IDK Euskotren.

FÚTBOL | SEGUNDA FEDERACIÓN

Tres candidaturas madrileñas al 'play-off'

Ursaria, Adarve y Sanse ocupan plazas de promoción • El Getafe B se mueve por la zona media, mientras que el Navalcarnero bordea el descenso

F. Q. SORIANO
deportes@genteenmadrid.com

Diez jornadas parece un tiempo más que razonable para comenzar a sacar conclusiones en el Grupo 5 de Segunda Federación, un balance que en el caso de los representantes madrileños deja a Ursaria, Unión Adarve y UD San Sebastián de los Reyes como las notas más positivas. Los tres ocupan puestos de 'play-off' de ascenso, a la espera de lo que ocurra en la jornada de este fin de semana, una fecha en

la que el Sanse protagoniza el partido más atractivo al visitar el campo del líder, el Numancia. El choque se disputará este domingo, a partir de las 16 horas.

Una hora más tarde dará comienzo el partido que disputará el cuarto clasificado, el Unión Adarve, en el campo del Illescas, mientras que el tercero de la tabla, el Ursaria, viaja en horario matinal (12 horas) a tierras extremeñas, al campo del Montijo.

Sin relajaciones

A pesar de este buen momento, la igualdad en la cla-

sificación y el antecedente de la pasada temporada mandan un aviso a navegantes: el margen entre la zona noble y la de peligro es muy redu-



Adarve y Sanse están en un buen momento RFFM

cido. Una muestra de ello es la situación del Getafe B, décimo con 13 puntos, al que un triunfo en el campo del Villanovense podría catapultar a la parte alta o, por contra, una derrota le metería en problemas. Los azulones están en un buen momento tras empatar en el campo del Numancia y ganar a un Navalcarnero que, con un punto menos, ocupa zona de 'play-out' antes de recibir al Mensajero, colista de este Grupo 5.



Imagen de la meta en una edición anterior

ATLETISMO | CARRERA POPULAR

La fiesta pasa del césped al asfalto

GENTE

Dentro del nutrido calendario de carreras populares que cada año alberga Madrid, hay algunas pruebas que tienen más predicamento entre los corredores. Este es el caso del Derbi de las Aficiones, una cita que reta a los seguidores del Atlético y del Real Madrid a cubrir los diez kilómetros

que separan los aledaños del Santiago Bernabéu del viejo Vicente Calderón.

Al margen de disfrutar desde otra perspectiva de la sana rivalidad entre colchoneros y merengues, el Derbi de las Aficiones tiene un aliciente destacado: se trata de una carrera con circuito homologado por la RFEA.



ÚLTIMAS VIVIENDAS DE 1 DORMITORIO DISPONIBLES

¡ACÉRCATE A VISITARLAS, SIN COMPROMISO!

48 VIVIENDAS CLIMATIZADAS CON SUELO
RADIANTE - REFRESCANTE POR AEROTERMIA

INFÓRMATE

616 310 548

INFORMACIÓN

Promoción de 48 viviendas de 1, 2 y 3 dormitorios con garaje y amplios trasteros donde guardar, tal vez, la bicicleta que te llevará a recorrer el fantástico casco histórico de Alcalá de Henares, o recorrer las zonas verdes que encontrarás muy cerca de tu nuevo hogar.

Esta promoción, ya finalizada, tiene salida inmediata a la A-2 y a unos metros del portal, la parada del autobús interurbano Villalbilla - Mercado, San Juan del Viso, Alalpardo-Club.

Situada en la calle Luis Rosales, 4, en el municipio de Alcalá de Henares, esta urbanización está rodeada de colegios, comercios y zonas infantiles que harán tu día a día fácil y tranquilo.



TECNOHABITAT
GESTION INMOBILIARIA



WWW.TECNOHABITAT.INFO



INFO@TECNOHABITAT.INFO



C/ JEROMÍN, 26, 28911, LEGANÉS (MADRID)

Con la maleta a cuestas, de un lado al otro del Atlántico, Pitingo eligió Madrid para cerrar su gira 'Soulería de ida y vuelta'. El concierto, que tendrá lugar el próximo día 15 en el WiZink Center, tiene un componente solidario y, además, sirve para que el artista se moje sobre diversas cuestiones, incluida la situación política.

Después de un tiempo girando por Estados Unidos y Latinoamérica, ¿cómo está siendo el reencuentro con el público español?

Maravilloso, como siempre. El primer concierto que hicimos fue en Jerez de la Frontera, y cuando el público empezó a pedir el bis por bulerías me entró una alegría tremenda. Venir a mi tierra siempre es una maravilla. Al fin y al cabo, este público es quien me ha levantado. Cuando me preguntan si me siento profeta en mi tierra, siempre respondo que sí; si no fuera así, no estaría cantando por Latinoamérica y tantos otros sitios.

Este 'Soulería de ida y vuelta'. ¿Ha tenido alguna variación?

Sí, va teniendo variaciones, es lógico. Aparte, cada vez voy incorporando a más gente. Por ejemplo, en Madrid seremos 37 personas encima del escenario, de todas las partes del mundo: mariachis, cubanos, africanos, afroamericanos, gitanos... Y luego habrá una sorpresa muy grande, además de artistas invitados.

Menciona esa actuación del WiZink Center. ¿Sigue sintiendo nervios al salir a escenarios tan importantes?

Claro que hay nervios, muchísimos. A medida que se acerca el momento se me pone una cosa en el estómago. Que no se pierda nunca eso, si uno no siente nervios por una cosa así, malo. El artista que se sube al escenario sin nervios es porque ha perdido la ilusión o el respeto al público. Da igual que sean 30.000 o 500 personas, siempre hay la misma responsabilidad y los mismos nervios.

Además, este concierto de Madrid tiene un lado solidario. ¿Cuándo conoció la labor de la Fundación Prodis?

Hace cuatro o cinco años. Cuando se pusieron en contacto conmigo, fui a ver las instalaciones y a conocer su labor. El primer día me emocioné, porque es increíble lo que hacen. Enseñan a gente con discapacidad intelectual a vivir solos, ser autónomos, les ayudan a incorporarse a un trabajo. Ya colaboré con ellos en un concierto en el Teatro Real hace unos años. Salió muy bien. Ahora hemos dado un paso más. Como padrino de la fundación, les propuse recaudar más dinero, ya que se les están quedando pequeñas las instalaciones. Al público le digo que, aparte de un concierto maravilloso, con su entrada van a ayudar a muchas familias. Es un dinero muy bien gastado, no por mí, sino por ellos.

Volviendo al show, hace un tributo a grandes canciones latinoamericanas.



CANCIÓN ESPECIAL:
Pitingo asegura que siente orgullo de la versión de 'Killing me softly': "Me llaman artistas de todo el mundo"

PITINGO

"Hay que dar cobertura al flamenco, protegerlo y darle más importancia"

El artista de Ayamonte pone el broche a su gira 'Soulería de ida y vuelta' con un concierto en el WiZink Center el próximo 15 de noviembre ● Su actuación servirá, además, para recaudar fondos para la Fundación Prodis

ENTREVISTA DE FRANCISCO QUIRÓS SORIANO (@FranciscoQuiros)

"EL ARTISTA QUE SE SUBE AL ESCENARIO SIN NERVIOS ES PORQUE HA PERDIDO LA ILUSIÓN"

"CÓMO ALGUIEN COMO YO, QUE LUCHA POR EL MESTIZAJE, VA A SER UN FASCISTA"

¿Es posible hermanar cualquier canción con el flamenco, el soul o el góspel, o hay alguna que se le haya resistido?

En este caso hemos hecho un homenaje a Gloria Estefan, Juan Luis Guerra, Carlos Vives. Jon Secada... Lo mejor de todo es tener su beneplácito y darles ese homenaje en vida. La gente debe tener claro que las canciones, si no se cantan, se olvidan. La gente más joven tenemos que recuperar esos temas, se puede acertar o no con la versión, mejorarlas es imposible.

Ha dicho en ocasiones que su deseo es que los latinos acaben bailando bulerías. ¿Cómo lleva ese propósito?

Ya he conseguido que alguno de mi banda lo baile. No soy un cantaor al uso, pero me gustaría que mi país le diera un poco más de importancia al flamenco, sobre todo por los artistas de este género, que no tienen medios donde exponer su trabajo. Yo, que llevo muchos años viajando por el mundo entero, veo que hay países como México, Cuba, México o Puerto Rico donde protegen mucho a su música. ¿Qué pasa aquí con el flamenco? Todos los artistas que tienen un poco de sensibilidad vienen buscando una de las artes más grandes que hay en el mundo, deberíamos darle más importancia. Soy un defensor de que el flamenco tradicional no se puede perder, hay que darle más cobertura.

En junio lanzaba un comunicado explicando por qué iba a dejar de hablar de política. ¿Teme que esas polémicas alejen al público de su música?

No, no temo nada, no me arrepiento de nada, simplemente me cansé. Me dedico a vivir mi vida, con mi mujer, mi hijo y mi cante, y que sea lo que Dios quiera. Ahora veo a la gente muy enfrentada, eso ya da miedo, lo que hay que hacer es justo lo contrario, aunque tengamos diferentes pensamientos. Se acusa rápidamente a alguien de fascista o de comunista. Cómo un gitano mestizo como yo, que llevo toda la vida luchando por la igualdad y el mestizaje, va a ser fascista. Los políticos deben dejar de enfrentarnos, y acabar con los fanatismos.







COMPRA - VENTA DE LIBROS



**COMPRAMOS LIBROS
Y bibliotecas a domicilio
Hacemos envíos a todo el mundo**
www.librosalcana.com - info@librosalcana.com



C/ Marqués de Viana, 52 - 28039 Madrid

Tel.:  91. 220 42. 63 -  629. 240. 523 -  664. 442. 863



AGENDA CULTURAL | EVENTOS EN LA REGIÓN



LARGA VIDA AL CUPLÉ: La compañía Livianas Provincianas representa su tercer espectáculo en clave de comedia cupletera en el Café Naves Matadero (Nave 12) del espacio Naves del Español en Matadero. Una obra que une el cuplé, el humor, la improvisación, la música en directo y el erotismo rural. Las actrices Paloma García-Consuegra e Irene Doher se meten de nuevo la piel de los personales de la Berta y la Reme, dos costureras de pueblo que trabajan en Madrid.

MADRID >> Naves del Español en Matadero | Todos los miércoles hasta el 13 de diciembre | Precio: 12 euros



DIANA NAVARRO SE METER EN OTRA PIEL: El espectáculo 'De La Piquer a La Navarro' hace un repaso por las grandes canciones de la copla, un viaje sonoro, desde la sencillez del piano en el más absoluto directo, a la fusión más sorprendente.

LAS ROZAS >> Auditorio Joaquín Rodrigo | Sábado 11, 20 horas | Precio: 14-20 euros



TEATRO INMERSIVO EN 'AULAS': La compañía Cortex ofrece una obra curiosa en la que un orientador propone un examen especial. Una prueba para saber quiénes somos y quiénes queremos ser en el futuro.

COSLADA >> Teatro Municipal | Sábado 11, 19 horas | Precio: 10 euros



REFLEXIONES LABORALES: 'Contracciones', con Candela Peña y Pilar Castro, es una obra de teatro sobre el abuso de poder. Una crítica social que explora la invasión creciente de las grandes compañías en la intimidad de sus empleados.

SS. REYES >> Teatro Adolfo Marsillach | Sábado 11, 20 horas | Precio: 18 euros

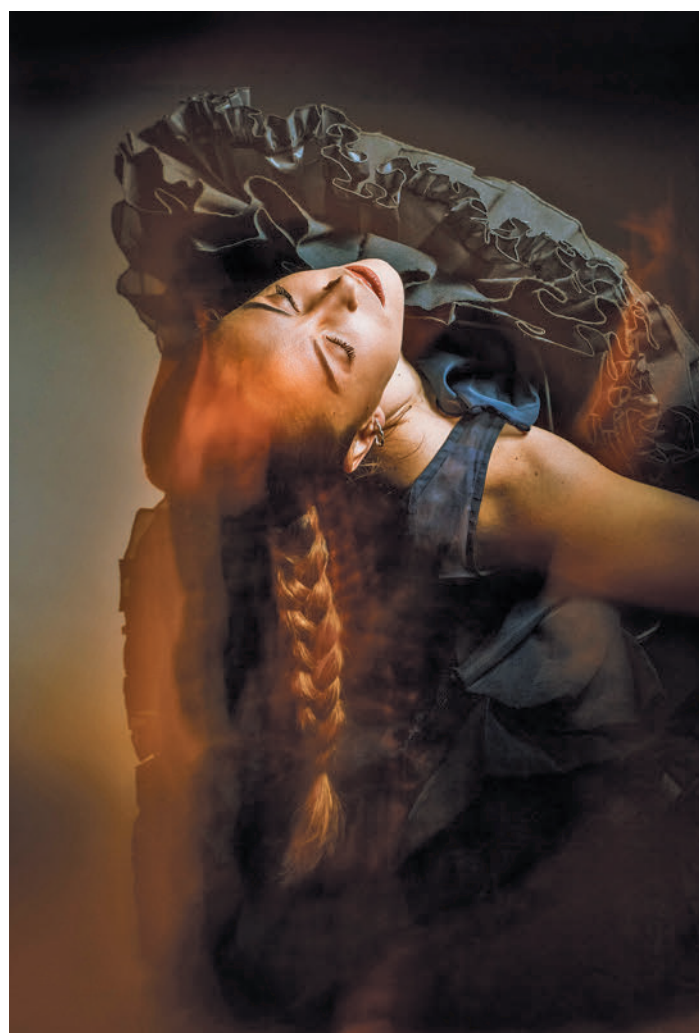

FLAMENCO PURO: La nueva producción de la bailaora Paula Comitre, 'Cuerpo Nombrado' supone una reflexión en movimiento sobre los entresijos y el potencial que tiene el cuerpo sensible como medio de transmisión. Se sirve de un recorrido por diferentes palos del flamenco.

VALDEMORO >> Teatro Juan Prado | Viernes 10, 20 horas | Precios: desde 5 euros

LA NUEVA ESTACIÓN DE NATALIA JIMÉNEZ

La cantante madrileña ofrece un concierto dentro de su gira 20 años tour, donde expone todos los grandes éxitos.

MADRID >> Teatro Coliseum | Lunes 13, 20:30 horas | Desde 50,4 euros

UNAS RISAS SOBRE LA 'VIUDA' DEL QUIJOTE

En 'La Novia de Don Quijote' se plantea, en clave de humor, qué pasa con Aldonza Lorenzo tras la muerte del hidalgo.

GETAFE >> Centro Cívico El Bercial Domingo 12, 18:30 | Entrada libre

UNA BANDA DE PRESTIGIO INTERNACIONAL

Bajo la dirección del violinista Vasko Vassilev, los solistas de la Orquesta de Covent Garden ofrecen un concierto especial.

BOADILLA >> Auditorio Municipal | Sábado 11, 19:30 | 7-15 euros

LA CAPITAL 'RECIBE' AL MURO DE BERLÍN

Primera exposición itinerante a gran escala sobre este símbolo histórico con más de 300 objetos originales y testimonios.

MADRID >> Fundación Canal Hasta el 7 de enero | Desde 12,6 euros





**ELECTRO
DEPOT**
ELECTRODOMÉSTICOS • MULTIMEDIA



365

**FRIDAYS
AL AÑO**

**SIN EL CUENTO
DEL DESCUENTO**



[Ver folleto](#)

