

# Gente

DEL 12 AL 19 DE ENERO DE 2024

GETAFE



MUYFAN | ENTREVISTA | PÁG. 12

## "Quiero gozar del Benidorm Fest"

La artista **María Peláe** afronta un 2024 muy ajetreado, con gira de conciertos, participación en este festival y en la obra 'Lorca por Saura'

## Libros Compra-Venta

Con su pedido obtendrá un 10% de descuento con el código **ALCANAGEN**

Antiguos y Modernos



**COMPRAMOS LIBROS Y BIBLIOTECAS A DOMICILIO**  
Hacemos envíos a todo el mundo

[www.librosalcana.com](http://www.librosalcana.com)  
✉ [info@libros-antiguos-alcana.com](mailto:info@libros-antiguos-alcana.com)

☎ 912 204 263 - 📞 629 240 523 - 📠 617 335 988  
C/ Marqués de Viana, 52 - 28039 Madrid 📍 Tetuán

ACTUALIDAD | PÁG. 3

## Mascarilla obligatoria en los centros sanitarios

El Ministerio de Sanidad señala que la medida será una recomendación si hay dos semanas seguidas de descensos

ACTUALIDAD | PÁG. 4

## Los VTC podrán hacer trayectos compartidos

La Comunidad aprueba la nueva normativa de estos vehículos de transporte



gentedigital.es



FLOATECH

GETAFE | PÁG. 8

## Nueva planta piloto de silicio

Floatech, empresa surgida del Instituto Madrileño de Estudios Avanzados (IMDEA) Materiales, construirá una planta piloto para la generación de silicio, un elemento químico clave para la próxima fabricación de baterías de litio que impulsarán los vehículos eléctricos de nueva generación

## ¿Problemas capilares?

Recupera el bienestar de tu cabello sin injertos ni dolor.

📍 C/ Hospital de San José 19, 28901 Getafe

BAJA DENSIDAD CAPILAR

CASPA Y/O PICORES

PÉRDIDA DE CABELLO

**Bajoero**  
crioterapia capilar



[centrosbajocero.es](http://centrosbajocero.es)

Escanea este código QR con tu móvil o llámanos al:

**616 879 374**  
**91 941 42 11**

solicita ya tu **DIAGNÓSTICO GRATUITO**





## LA FRASE

“Madrid está en la élite europea en términos de calidad de aire”

## Martínez-Almeida

El alcalde de la capital hizo esta afirmación durante el balance de la Estrategia de Sostenibilidad Ambiental Madrid 360.

## LA CIFRA

75%

## Un tope de precio a los VTC

La Comunidad de Madrid ha aprobado el nuevo reglamento de los VTC, que contempla, entre otras cuestiones, un tope de precio del 75% en picos de alta demanda.

## OBITUARIO



## Adiós a un símbolo

El que fuera presidente ejecutivo de Telefónica desde julio del año 2000 hasta abril de 2016, César Alierta, falleció este miércoles en Zaragoza.

EDITA:  
GENTE EN MADRID, S.L.

EDITOR:  
FERNANDO IBÁÑEZ

COORDINADORES  
DE REDACCIÓN:  
FRANCISCO QUIRÓS  
JAIME DOMÍNGUEZ

FOTOGRAFÍA:  
CARLA FLECHA

JEFE DE MAQUETACIÓN:  
CARLOS ZUGASTI

MAQUETACIÓN:  
ENRIQUE ALONSO

JEFE DE MARKETING:  
RAFAEL VARA

COORDINADORA  
DE PUBLICIDAD:  
ANA SÁNCHEZ

DISEÑO GRÁFICO:  
PATRICIA MARTÍNEZ

DPTO. COMERCIAL:  
ÓSCAR BALLESTEROS  
RAFAEL GARCÍA  
PACO MARTÍN  
ALBERTO REBOLLEDO

REDACCIÓN:  
CONDE DE PEÑALVER, 17  
1A PLANTA  
28006, MADRID

TELÉFONO:  
91 369 77 88

PUBLICIDAD:  
comercial@gentemadrid.com

TELÉFONO:  
663 56 77 17

CONTROLADO POR:



EL PERIÓDICO GENTE  
NO SE RESPONSABILIZA  
NI SE IDENTIFICA CON  
LAS OPINIONES QUE SUS  
LECTORES Y COLABORADORES  
EXPONGAN EN SUS CARTAS  
Y ARTÍCULOS



Las mascarillas, de nuevo protagonistas

## EL APUNTE

## Más carbón para la desfachatez política

Ignoramos si Papá Noel y los Reyes Magos han sido generosos en cuanto a regalos para la clase política española, pero han bastado apenas diez días de 2024 para comprobar que, desgraciadamente, muy poco ha cambiado en este ámbito con la llegada del nuevo año. A escala nacional, cuesta encontrar una sola decisión que no esté pensada en sacar rédito electoral.

Para la RAE, polarización fue la palabra del 2023. Al paso que vamos, puede repetir esa proclamación varios años. Los picos de contagios por gripe y otros problemas respiratorios han sido una nueva excusa para que los Gobiernos regionales del PP muestren su discrepancia con el PSOE y sus socios en Moncloa. El uso de la mascarilla o la medida de la ‘autobaja’ propuesta por la ministra Mónica García no se han librado de ser un arma arrojadiza.

Un escenario diferente pero con un trasfondo similar es el que se ha dibujado con la crisis de los pélets en las costas de Galicia y Asturias. Baile de fechas respecto al aviso de la catástrofe, petición y posterior rechazo de ayuda al Gobierno central... Una gestión poco ejemplar mientras el problema sigue sin resolverse, especialmente en Galicia, donde habrá elecciones en pocas semanas.

## LA FOTO DE LA SEMANA

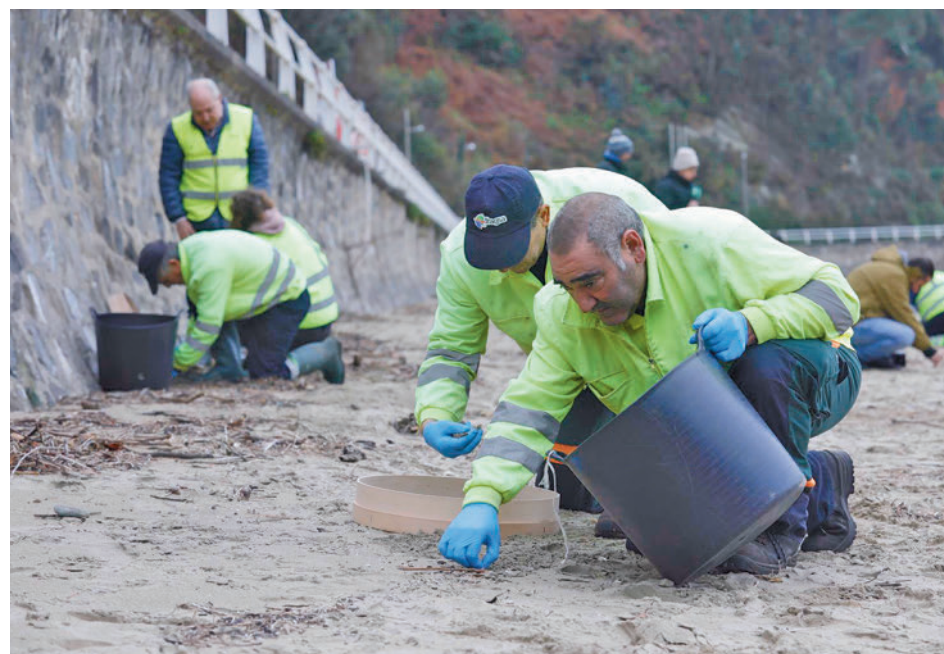

### La Fiscalía ya investiga el vertido de pélets

La Unidad Especializada en Medio Ambiente de la Fiscalía General del Estado ha encargado las primeras diligencias de investigación por el vertido de pélets en las costas gallegas, reclamando información a la Xunta y al SEPRONA, así como la colaboración de la Guardia Civil.

## EL SEMÁFORO



### El orgullo por encima del sentido común

Podemos votó en contra de la reforma del subsidio por desempleo, tumbando una de las medidas estrella de la ministra de Trabajo y Economía Social, Yolanda Díaz.



### La gran cuesta de enero para Grifols

Un informe de la compañía de análisis Gotham City hizo caer en picado la valoración bursátil de la compañía farmacéutica Grifols, que ya ha anunciado medidas legales.

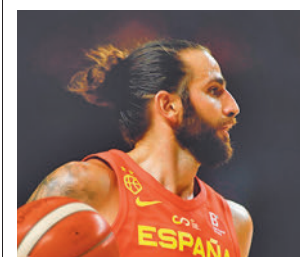

### Máximos honores para Ricky Rubio

Pocos días después de anunciar el fin de su carrera en la NBA, Ricky Rubio protagonizó una noticia mucho más positiva: recibirá la Gran Cruz de la Real Orden del Mérito Deportivo.



@gentedigital



La ministra de Sanidad, Mónica García, durante su comparecencia de esta semana. EUROPA PRESS

# Sanidad impone las mascarillas en los centros sanitarios

El Ministerio justifica la medida por la alta incidencia de infecciones respiratorias agudas • La obligatoriedad pasará a ser una recomendación cuando las comunidades acumulen dos semanas de descensos en sus cifras

GENTE  
@gentedigital

Seis meses después de que se eliminasen las últimas restricciones impuestas por la pandemia de covid, las mascarillas vuelven a ser obligatorias en los centros sanitarios, como los ambulatorios y los hospitales. Así lo decidió esta semana el Ministerio de Sanidad, que justifica la medida por el pico de infecciones respiratorias agudas, como la propia covid o la gripe A.

Esta imposición será de carácter "indefinido", pero podrá pasar a ser "recomendación" en aquellas comunidades que presenten datos de descenso de la incidencia en las dos últimas semanas. "El Ministerio se hace cargo de esta evolución desigual en las comunidades de la epidemia, a la vez que sigue dando ese aval jurídico necesario a aquellas que necesitan más

tiempo para descender", señaló la ministra de Sanidad, Mónica García. La orden ministerial abarca únicamente hospitales y centros de salud, no centros sociosanitarios como residencias de la tercera edad o farmacias, como estaba incluido en la primera propues-

ta presentada. En estos lugares el uso de la mascarilla será solo recomendable.

## Modificaciones

A ese primer documento que Sanidad envió sobre el uso de las mascarillas a las comunidades el pasado lunes se han

incorporado varios elementos. El primero es la mencionada flexibilidad en función de la situación epidemiológica; el segundo, la recomendación, pero no obligación, en las farmacias y residencias. Otra nueva integración es la necesidad de "intensificar"

## SANIDAD | MASCARILLAS OBLIGATORIAS

### La Comunidad pide no "atemorizar" a la población

La consejera de Sanidad asegura que la gripe se ha adelantado y que tiene cifras incluso inferiores a las de los años anteriores

La consejera de Sanidad de la Comunidad de Madrid, Fátima Matute, insistió nada más conocer la medida en que en la región la incidencia de la gripe está siendo igual o menor que otros años y pidió no tomar medidas "atemorizando a la

población sino con rigor". Matute explicó que en esta temporada se han dado 37.860 casos de gripe y durante la primera semana de este año la tasa se ha situado en 177 casos por cada 100.000 habitantes. La consejera apuntó que,



Una mujer entra en un centro de salud. EUROPA PRESS

la comunicación con respecto a las campañas de vacunación. Asimismo, también se han modificado las recomendaciones de ventilación, "una de las medidas prioritarias también para contener estos picos", señaló. Finalmente, se ha eliminado el punto sobre los planes de contingencia, "porque bien es verdad que las comunidades obviamente ya tienen sus planes de contingencia", explicó la ministra.

## 2

### Semanas

De descenso de la incidencia para pasar de obligatoriedad a recomendación

## 5

### Julio de 2023

Es el día en el que las mascarillas dejaron de ser obligatorias en los centros

Pese a las críticas de algunas comunidades, García ha asegurado que ha sido "un diálogo fructífero", si bien ha pedido al Partido Popular que "se aclare". "Incluso ellos mismos han incurrido en contradicciones, porque, algunas de las primeras comunidades que pusieron en marcha esta medida al ver su situación fueron del PP", ha declarado la ministra.

"Una de las reflexiones que nos debemos de llevar es cómo trasladamos que, en situaciones en las que la curva epidemiológica empieza a tener unas cifras que tensionan nuestro sistema, nos ponemos de acuerdo para poner la medida mínima básica", añadió García.

## MEDIDA

### Las 'autobajas' desaparecen del decreto de Sanidad

El Ministerio de Sanidad ha eliminado las 'autobajas' de tres días por enfermedad leve del documento que establece la obligatoriedad de las mascarillas en los centros sanitarios. Sin embargo, eso no significa que la medida se haya descartado, según reconoció la ministra de Sanidad, Mónica García, que apuntó que se "han iniciado conversaciones".

"Estamos en los primeros inicios de hablar de esta medida y de poder entendernos entre todos porque no solamente es competencia de este ministerio", apuntó, mientras insistía en que se trata de una reflexión "que se lleva haciendo desde hace mucho tiempo en el sistema sanitario".

## 72 horas

En concreto, la propuesta de Sanidad contemplaba la posibilidad de que los trabajadores pudiesen acogerse a una baja laboral de 72 horas sin acudir al médico, solo con el aval de una declaración responsable. Con esta medida se pretendía sacar de los saturados centros de salud y servicios de urgencias a las personas que acuden para obtener esas bajas pero que pueden pasar la enfermedad en casa.

con estos datos, se pone de manifiesto que la epidemia de la gripe se ha adelantado, como ha sucedido también "en otros países", y que tiene "una menor magnitud" respecto a otras temporadas, donde se han alcanzado los 280 casos.

## Recomendación

Desde el Ejecutivo madrileño abogan por que el uso de la mascarilla sea una recomendación y se utilice de forma responsable cuando se es una persona vulnerable y en aglomeraciones.

## No habrá retrasos en las obras de la Línea 11

E. P.

La Comunidad de Madrid ha asegurado este miércoles que las obras de ampliación de la Línea 11 de Metro no sufrirán ningún retraso por la suspensión de la adjudicación del contrato para la licitación de la redacción del proyecto en su tramo Centro, que une Conde de Casal con Hortaleza para su conexión con la futura red del suburbano al barrio de Valdebebas.

En declaraciones a los medios, el consejero de Vivienda, Transportes e Infraestructuras, Jorge Rodrigo, ha explicado que el estudio informativo del proyecto en el tramo central se retomará una vez que se tenga claro el modificado del proyecto fruto de la Declaración de Impacto Ambiental aprobada por la Consejería de Medio Ambiente. "Desde el Gobierno de la Comunidad de Madrid seguimos trabajando en la ampliación de esa línea", añadió Rodrigo.

## Las rebajas crearán 18.650 puestos de trabajo

REDACCIÓN

La campaña de rebajas de enero y febrero generará 18.650 nuevos contratos en la Comunidad de Madrid, lo que supone un 8% más que en 2023, según las previsiones de Randstad. De esta forma, la región, junto a Cataluña (20.245) y Andalucía (18.800) registrarán los mayores volúmenes y agruparán más de la mitad de los contratos en su totalidad, alcanzando el 51% de las firmas para esta campaña.

En total, en España se generarán más de 113.000 nuevos contratos, lo que supone 8,5% menos que en 2023, cuando se registraron cerca de 124.000 firmas. El comercio agrupará el 65% de la oferta total, con más de 73.000 vacantes en 2024, lo que supone un 2,5% respecto al año anterior cuando se registraron cerca de 71.250 puestos de trabajo.



Vehículo VTC en la Comunidad de Madrid EUROPA PRESS

## Viajes compartidos y límite a los precios para los VTC

La Comunidad de Madrid aprueba el primer reglamento para este tipo de vehículos de transporte de pasajeros • Establece que los conductores deberán aprobar un examen

GENTE

@gentedigital

El Consejo de Gobierno de la Comunidad de Madrid ha aprobado este miércoles el primer Reglamento regional de Vehículos de Transporte con Conductor (VTC), que incluye entre sus principales puntos la posibilidad de llevar a cabo viajes compartidos e incluye exámenes a conduc-

NO SE PODRÁ  
COBRAR MÁS DE  
UN 75% MÁS EN  
PERIODOS DE  
ALTA DEMANDA

tores y un tope del 75% al precio en períodos de alta demanda. La nueva normativa, cuya entrada en vigor está prevista para los próximos días, se aplicará a un sector que cuenta actualmente con alrededor de 9.000 autorizaciones en el territorio autonómico.

El texto establece que las empresas, para obtener y mantener las autorizaciones, deben contar, al menos, con

un número de conductores igual al 75% de permisos en alta. Asimismo, podrán disponer de los coches en régimen de propiedad o mediante alquiler bajo las figuras de renting o leasing. Las compañías deben tener cubierta su responsabilidad civil por los daños que puedan causar a los pasajeros durante el servicio de transporte y, además, estarán obligadas a impartir a sus trabajadores una formación continua.

Eventos

En circunstancias excepcionales de alta demanda producidas en eventos no habituales o extraordinarios de ocio o conciertos, el precio finalmente no podrá superar el 75% de la media del coste ordinario. También se añade una nueva modalidad de viajes compartidos que podrá suscribir cada usuario por plaza y con pago individual, en función del recorrido realizado. Esta alternativa de transporte permite al primer pasajero contratar un trayecto, al que podrán sumarse otros para el mismo itinerario o una parte, ya que pueden hacerse paradas intermedias de subida y bajada de clientes, conociendo todos ellos su precio de antemano.

Por su parte, todos los conductores de VTC deberán acreditar la posesión de un permiso de conducir de la clase B con, al menos, dos años de antigüedad; no podrán tener antecedentes por delitos de naturaleza sexual y deberán superar un examen que incluirá conocimientos del idioma español, el manejo de dispositivos de navegación, así como primeros auxilios y lugares más importantes de la región. El test deberá superarse en 18 meses.

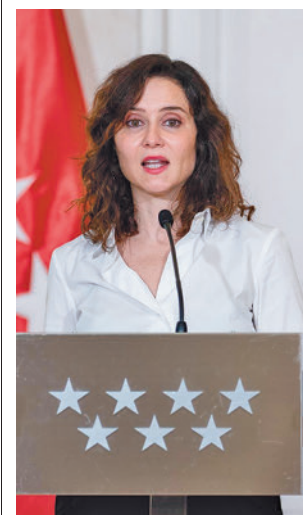

Isabel Díaz Ayuso

## Ayuso reúne a su Gobierno para preparar el nuevo año

REDACCIÓN

La presidenta de la Comunidad de Madrid, Isabel Díaz Ayuso, reunió este lunes a sus consejeros en Manzanares el Real para preparar las principales acciones que su Ejecutivo desarrollará este 2024.

Este año prevé aprobar una nueva deducción fiscal para personas que lleven cinco años o más viviendo fuera de España y que regresen o se instalen aquí y quieran invertir. También pretende poner en marcha el Centro Diurno para la Atención de Pacientes con ELA y el nuevo Centro de Neurorecuperación Funcional del Hospital Isabel Zendal, al tiempo que entrará en funcionamiento el nuevo Hospital 12 de Octubre.

Otra de las actuaciones previstas en los próximos meses es la segunda conexión de Metro con MetroSur entre Villaverde y El Casar (Getafe).

## Pagar con tarjeta en los tornos del Metro

El sistema se implantará en todas las estaciones dentro de dos años • Costará casi 6 millones de euros con cargo a los fondos europeos

E. P.

El Consejo de Gobierno de la Comunidad de Madrid ha conocido este miércoles el informe de adjudicación para el proyecto de implantación del sistema de pago con tarjeta bancaria en los tornos de

las 302 estaciones de Metro, lo que permitirá agilizar y facilitar el acceso de los viajeros al suburbano. El contrato contempla una inversión de 5.888.446 euros para la entrada en servicio del dispositivo dentro de 24 meses.

Para poder llevar a cabo esta iniciativa en todas las estaciones (en cerca de 900 tornos), es necesario disponer en los vestíbulos de lectores de tarjetas bancarias, con el software correspondiente que permita gestionar los cobros con las entidades bancarias. Del mismo modo, se requiere un sistema, denominado BackOffice, que informe del trayecto que ha realizado el usuario.

La actuación en el suburbano está financiada por los fondos Next Generation de la Unión Europea.



Estación de Metro de Madrid E. P.

# MURPROTEC®

Tratamientos definitivos contra la humedad

*Cuidando de tu hogar, cuidamos de ti*  
**Cuando tu casa y tú vivís  
100% sin humedades,  
os cambia la cara**



-  CONDENSACIÓN
-  CAPILARIDAD
-  FILTRACIONES

IDEADO FABRICADO EN EUROPA



 Empresa líder del sector con certificación ISO 9001

Delegaciones Murprotec en: España, Portugal, Francia, Bélgica, Holanda, Italia, Suiza y Luxemburgo

Más de  
**65**  
AÑOS DE EXPERIENCIA  
DESDE 1954



Solicita tu diagnóstico gratuito, personalizado, in situ y sin compromiso

**900 30 11 30**  
[www.murprotec.es](http://www.murprotec.es)

## ECONOMÍA

# Claves para intentar superar la temida cuesta de enero

Las navidades son épocas de excesos, y se nota en la economía familiar

- Seguir unos simples consejos ayudará a reducir el gasto general

POR GENTE (@gentedigital)

**E**l agujero que dejan en las economías familiares los gastos extra de la Navidad hace que el arranque de año sea más duro de lo esperado. La mayor parte ha hecho excesos en regalos, compra de alimentos, viajes, cenas o salidas y ahora tiene que hacer frente a la vuelta a la normalidad, que además llegará acompañada de las habituales subidas en los servicios, como sucede a comienzos de cada año.

Para intentar paliar los efectos de esta cuesta de enero, en la medida de lo posible, se pueden llevar a cabo unas acciones básicas como:

## Control del gasto:

Es imprescindible ser conscientes de dónde se invierte el dinero, evaluar si son gastos necesarios y eliminar aquellos de los que se pueda prescindir. Aquí se incluyen no solo servicios y compras recurrentes, sino también suscripciones. Si no lo utiliza o lo hace de forma



**COMPRAS:** Qué compramos, dónde lo compramos y por qué lo compramos. Esto es fundamental para llevar un control sobre los gastos

ELIMINAR  
AQUELLOS  
GASTOS DE LOS  
QUE SE PUEDA  
PRESCINDIR

ABSTENERSE  
DE COMPRAR  
COSAS QUE  
REALMENTE NO  
SE NECESITEN

poco frecuente, dese de baja.

## Evitar desperdicios:

Consumir de forma responsable no solo ayuda al bolsillo, sino también al planeta. Compre lo que vaya a comer para evitar tirar comida.

## Transportes:

Use el transporte público, siempre que sea posible, o comparta coche para ir al trabajo y ahorrar así en gasolina.

## Rebajas:

Abstenerse en comprar cosas que realmente no se necesitan, aunque estén rebajadas. No hay que dejarse llevar por el impulso consumista. Y si, por el contrario, es algo que tiene que adquirir, asegúrese de que hay una bajada real en el precio.

## Organice su compra:

Consumir productos de temporada puede ayudar a reducir el gasto de la cesta de la

compra. No obstante, no hay que olvidar comparar precios entre los distintos establecimientos. Todo ahorro, por pequeño que sea, suma. Por ello, hacer una lista de lo que se necesita antes de ir al supermercado también es importante para evitar gastar de más.

## Reutilizar:

Intenta sacar el máximo partido a lo que ya se tiene. Arregle y reutilice, esto también se notará en su economía.

## ECONOMÍA | GASTOS

## Controlar la economía digital, uno de los objetivos

El 52% de los españoles se sorprende al conocer el gasto mensual que realiza en distintas suscripciones 'online'

La llegada de las aplicaciones y plataformas de ocio y entretenimiento, de información y divulgación ha planteado un nuevo reto a la economía ciudadana en relación a la administración de sus finanzas personales y al control de sus gastos del

día a día. Así lo refleja el Informe Europeo de Pagos de Consumidores de Intrum, que tiene como objetivo analizar la situación financiera de los ciudadanos en 20 países europeos. En este sentido, el documento recoge que el 52% de los encuestados



Netflix, HBO o Movistar Plus, algunos nuevos gastos PIXABAY

españoles afirma haberse sorprendido al ver el gasto en suscripciones mensuales que acumula sin darse cuenta. Un dato que, en Europa, baja hasta el 45%.

## Seguimiento

Esta cifra sitúa a España como el quinto país donde más ciudadanos se encuentran en esta situación, por debajo de Grecia (67%), Irlanda (62%), Finlandia (55%) y Reino Unido (53%). Por el contrario, Polonia (33%), Austria (31%) y Alemania (26%) son los territorios

donde los encuestados tienen más control sobre sus suscripciones mensuales.

Por ello, uno de los principales retos que afrontan los consumidores ante la economía digital estaría relacionado con el seguimiento de sus gastos. El informe también incide en que el 28% de los encuestados en España reconoce tener menos visibilidad de sus préstamos a corto plazo (por ejemplo, tarjetas de crédito y préstamos instantáneos) de la que tenía hace 12 meses.



# Resetear el cuerpo tras la Navidad

Tras las comidas copiosas llega el momento de recuperar los buenos hábitos a la hora de sentarse a la mesa • Dejar los excesos en azúcares y las grandes ingestas es primordial para volver al camino de la alimentación saludable

**GENTE**  
@gentedigital

Las celebraciones de Navidad suelen ser un buen momento para disfrutar de la compañía de familiares y amigos y una buena excusa, por qué no decirlo, para comer y beber más de lo debido. La ingesta de calorías se duplica en estas fechas y tras los excesos, los atracones y empachos llega la culpa. Además, volver a la rutina alimentaria no es tarea sencilla y se pueden cometer errores fáciles de evitar. tu médico.

**Profesional:**

Aunque parezca una obviedad, en caso de duda, los en-

docrinos y nutricionistas son tu mejor aliado. No te dejes guiar por las modas. Y si tienes alguna afección particular (diabetes e hipertensión o cuestiones como el colesterol alto, por ejemplo), consulta con tu médico.

**Dietas milagro:**

No existen. Es algo que hay tener claro desde el principio. Las hipercalóricas desequilibradas, las disociadas, las excluyentes y las monodietas prometen bajadas de peso en períodos muy cortos y, además, de forma fácil y sin esfuerzo. Sin embargo, terminan promoviendo carencias nutricionales o pérdida de masa muscular y el temido efecto rebote.

**Alimentación saludable:**

Nada que no se sepa a estas alturas. Aumenta el consumo de verduras, hortalizas, y frutas, mejor si son de temporada. Suma proteínas saludables como las legumbres,

frutos secos, carnes magras, pescado y huevos; así como los carbohidratos integrales, como los cereales. No olvides tampoco los aceites vírgenes.

**Qué evitar:**

Restringe o baja el consumo de los productos ultraprocesados ricos en azúcares, aceites y harinas refinadas, sal y aditivos.

**Bebe mucha agua:**

Ayuda al proceso digestivo, también facilita el tránsito intestinal y, en definitiva, hace que el cuerpo funcione. Sin duda tu mejor aliado tras las fiestas de Navidad.



**Comer saludable no tiene por qué ser un problema:** No hay que tomárselo como un sacrificio, no debe serlo. Se puede comer de todo, siempre con moderación. Eso sí, procura que gran parte de tu plato incluya vegetales.

# ¿Molestias intestinales recurrentes?

## Por qué no debería ignorar estos síntomas

Se estima que en España cerca del 20% de la población padece regularmente de diarrea, dolor abdominal, flatulencia o estreñimiento. Lo que muchos no saben: si las molestias se producen de forma recurrente, suele esconderse el síndrome de colon irritable detrás. En este caso, un producto sanitario desarrollado y probado para combatir estos síntomas (Kijimea Colon Irritable PRO, disponible en farmacia) puede ayudar.

**Lo que revela la ciencia**

Hoy en día, los científicos parten de la base de que una barrera intestinal dañada suele ser la causa de las dolencias intestinales

recurrentes. Incluso la más mínima lesión en la barrera intestinal puede hacer que los agentes patógenos y las sustancias nocivas penetren en la pared intestinal, irriten el intestino y causen inflamación. Las consecuencias son múltiples: diarrea recurrente, a menudo acompañada de dolor abdominal, flatulencia y, a veces, estreñimiento.

Basándose en estos resultados, los investigadores han desarrollado el producto sanitario Kijimea Colon Irritable PRO. Las bifidobacterias únicas de la cepa HI-MIMBb75 (contenidas exclusivamente en Kijimea Colon Irritable PRO) se adhieren a las zonas dañadas de la barrera intestinal,

como un parche protector. La idea es que, bajo este parche, la barrera intestinal puede regenerarse, las molestias intestinales pueden desaparecer.

**Lo que demuestra un estudio**

Un estudio a gran escala sobre el colon irritable ha demostrado recientemente la eficacia de Kijimea Colon Irritable PRO para tratar la diarrea, el dolor abdominal, la flatulencia y el estreñimiento.

El factor decisivo: la calidad de vida de los afectados también mejoró significativamente, por lo que lo recomendamos. Pruebas científicas concluyentes para una dolencia real muy común.

Prevalencia: casi uno de cada cinco sufre de colon irritable

Síntomas típicos: diarrea, dolor abdominal o flatulencia

Ayuda eficaz: Kijimea Colon Irritable PRO, disponible en farmacias

Anunciado en TV

En su farmacia:  
**Kijimea Colon Irritable PRO**  
(CN-195962.1)

**KIJIMEA**  
Colon Irritable PRO

Para el tratamiento del colon irritable con sus síntomas característicos como estreñimiento, diarrea, dolor abdominal, flatulencia e hinchazón abdominal.

Producto sanitario

[www.kijimea.es](http://www.kijimea.es)

Kijimea Colon Irritable PRO cumple con la normativa vigente sobre los productos sanitarios. Se requiere un primer diagnóstico médico del colon irritable. CPSP21233CAT

# Getafe tendrá una planta piloto de fabricación de silicio

Su destino será la generación de baterías de litio para vehículos eléctricos ● Los componentes se crearán reduciendo los costes y las emisiones de dióxido de carbono ● Los productos llegarán a clientes industriales del sector transporte

## INVESTIGACIÓN

GENTE  
@gentedigital

El Instituto Madrileño de Estudios Avanzados (IMDEA) Materiales, de la Consejería de Educación, Ciencia y Universidades, ha anunciado la

construcción en Getafe de una planta piloto para la fabricación de ánodos con 100% silicio, “un elemento clave para la próxima generación de baterías de litio (LIBs) que impulsarán los vehículos eléctricos”, según ha adelantado el Gobierno regional.

Floatech es la startup madrileña, spin-off del IMDEA Materiales, que tras haber ob-

LA PLANTA  
GENERARÁ  
MATERIAL PARA  
HOMOLOGAR  
EL PRODUCTO

tenido más de un millón de euros de inversión levantará la factoría desde donde podrán suministrar productos a clientes industriales del sector del transporte y la electrónica.

## Proceso

La startup madrileña no utiliza procesos de mezclado, disolventes o polímeros para

la obtención de ánodos de silicio nanoestructurados (componente con una capacidad de almacenamiento diez veces superior a la del grafito), “reduciendo así los costes y las emisiones de dióxido de carbono generadas”, según han precisado. Además, insisten, el método combina escalabilidad, sostenibilidad y da lugar a baterías con altas prestaciones (más ligeras, autónomas y de cargas más rápidas). La planta piloto va a permitir disponer en el segundo trimestre de este año de material necesario para la homologación del producto por los fabricantes de vehículos eléctricos y de los de despegue y aterrizaje vertical. Esto significará que podría empezar a comercializarse, aunque el objetivo final serán las gigafactorías.

## Mercado

Actualmente, la compañía tiene un programa conjunto de desarrollo de celdas para automoción con un fabricante europeo especializado en este ámbito. Su objetivo, han precisado, es comenzar un proyecto similar para aeromovilidad y para dispositivos electrónicos portátiles. La nueva financiación permitirá su integración en la cadena de producción europea de baterías. Una vez puesta en marcha las instalaciones de Getafe, podrá suministrar productos a diversos clientes. “De hecho, ya ha logrado ventas en Europa y EEUU con el fin de empezar en Asia a mediados del próximo año”, han dicho fuentes regionales.

## MÁS INFORMACIÓN

[gentedigital.es](https://gentedigital.es)

Toda la actualidad de Getafe, en nuestra página web

## Licitada la adquisición de material para la Policía Local

### SEGURIDAD

#### EP

El Ayuntamiento de Getafe ha licitado la adquisición de chalecos antibalas, sprays de defensa y cascos y escudos antidisturbios para la Policía local, dentro de un contrato para el suministro, mediante procedimiento abierto, que incluye el vestuario, la uniformidad y el equipamiento de los agentes hasta 2028 por más de un millón de euros.

El chaleco protege frente a los riesgos de balas, cuchillos y punzones, y a su vez reúne ciertas condiciones de confort y ergonomía, grosor, peso y extrema flexibilidad, según consta en los pliegos de condiciones a los que ha tenido acceso Europa Press. El spray de defensa a base de pimienta, con tamaño de bolsillo y alcance mediante chorro balístico, tiene un efecto inmediato sobre el agresor, con incapacitación instantánea durante 45 minutos y sin efectos secundarios para su salud.

#### Protector facial

El casco antidisturbios con visera, de color negro mate para no generar ni reflejos ni destellos, tiene una resistencia frente a impactos y agentes corrosivos, proporcionando una resistencia balística frente a los disparos de perdigones de una escopeta. El protector facial del casco estará hecho de un policarbonato especial con una mínima distorsión.



Cristian López Carnicero, ingeniero de procesos de Floatech INSTITUTO IMDEA MATERIALES

## La EMSV sorteó 28 viviendas entre más de 4.000 solicitantes

Las obras se adjudicarán el próximo verano y los trabajos comenzarán en otoño ● La duración estimada será de unos dos años

## VIVIENDA

### REDACCIÓN

El Teatro Federico García Lorca acogió a inicios de semana el sorteo entre más de 4.000 solicitantes de las 28 viviendas

públicas en venta situadas en el paseo de la Estación. Realizado ante notario y mediante el sistema de bombos, se pudo seguir de forma presencial y por streaming. Antes de que diera inicio, la alcaldesa de Getafe, Sara Hernández,

anunció que se está cerrando la financiación “y a lo largo del mes de enero se cerrará de forma definitiva”. Las obras de estas viviendas se adjudicarán el próximo verano y comenzarán en otoño con una duración de dos años.

De igual manera, señaló que a pesar de lo anunciado por la Comunidad de Madrid de que se aumentará “el precio del módulo entre el 25 y el



Los bombos que se usaron en el sorteo EMSV

35 por ciento”, en esta promoción no habrá cambio, “será el de hoy y no habrá ningún tipo de incremento”.

#### Coste

En cuanto a los precios, las viviendas de dos dormitorios, destinadas a jóvenes menores de 35 años, oscilan entre 130.000 euros para una superficie de 55 metros cuadrados y 168.799 euros para 73 metros cuadrados. Las de tres dormitorios tienen unos precios de entre 208.313 euros para 83 metros cuadrados y 233.598 euros para 96.



## Desconvocada la huelga de autobuses de Avanza

Dos comités de huelga y dos fechas límite distintos para llegar a acuerdos antes de los paros

### TRANSPORTES

GENTE @gentedigital

A última hora del pasado lunes se desconvocaron los ocho días de paros previstos en las instalaciones que la empresa de autobuses Avanza tiene en Getafe, y que iban a afectar hasta 34 líneas no solo de esta localidad sino de distintos puntos del Sur de Madrid como Alcorcón, Parla y Leganés. El sindicato CGT, el único convocante en esta ocasión, tras conseguir ser reconocido como interlocutor



Autobús de Avanza en Getafe EP

de los trabajadores a través del comité paralelo que habían conformado y lograr arrancar varios compromisos a la empresa, se decidió a aplazar la huelga hasta ver qué sale de la reunión prevista para el próximo 18 de enero, en la que también estará presente el comité mayoritario.

### Método

Si no se avanza en los acuerdos, desde CGT ya anuncian que retomarían la convocatoria de huelga el martes 23 de enero. Mientras, el Comité mayoritario maneja un plazo más amplio. Se da hasta el 12 de febrero para llegar a pactos, entendiendo que "hay buena fe" por parte de la empresa para alcanzarlos.

**MÁS INFORMACIÓN**  
[gentedigital.es](http://gentedigital.es)  
 Toda la actualidad de Getafe, en nuestra página web



Getafe Ciudad Diversa EP

## La ciudad recibe el Premio Nacional del Deporte

### RECONOCIMIENTO

**REDACCIÓN**  
 El Consejo Superior de Deportes otorgó al Ayuntamiento de Getafe el Premio Nacional del Deporte por las actividades organizadas en el 2022, año en el que el municipio fue 'Ciudad Europea del Deporte', y por la campaña 'Getafe Ciudad Diversa', para

la erradicación de todo tipo de violencia o discriminación en este área.

Para la alcaldesa, Sara Hernández, es un "orgullo" que se reconozca el trabajo que se lleva realizando desde hace tiempo para promocionar el deporte como estilo de vida saludable, "y a los deportistas getafenses como referentes en el ámbito del esfuerzo, la ética y también las victorias".

## La rotonda de Perales del Río necesitará cambios

### TRANSPORTES

#### REDACCIÓN

La rotonda de la M-301 que deberá conectar el barrio de Perales del Río con el casco urbano de Getafe "necesita una modificación de planeamiento que podría haber estado aprobada desde 2007", según han señalado desde el Ayuntamiento. El Gobierno municipal se queja no solo de que la obra no haya sido incluida en los presupuestos de la Comunidad de Madrid de este año, sino de que tras 16 años de reuniones y reclamaciones municipales y vecinales ahora se les comunica que hay que realizar cambios, siendo "la primera vez" que se les informa.

Ellos, por su parte, han recalorado, ya han aprobado los pliegos para la redacción del proyecto de conexión de la rotonda con una de las vías.



**Dr. NASIMI**  
 CLINICAS DENTALES

### Clínica Getafe

c/ Ramón y Cajal 16  
 914 185 300 690 880 270  
[getafe@clnicasdoctornasimi.com](mailto:getafe@clnicasdoctornasimi.com)

### Clínica Alcorcón

c/ Mayor 63  
 916 414 346 648 148 851  
[alcorcon@clnicasdoctornasimi.com](mailto:alcorcon@clnicasdoctornasimi.com)

### Clínica Parla

c/ Real 75 (Junto a la Estación de Cercanías)  
 916 986 711 692 867 991  
[parla@clnicasdoctornasimi.com](mailto:parla@clnicasdoctornasimi.com)

## Buscábamos calidad, por eso apostamos por las Clínicas del Dr. Nasimi



CLÍNICAS DOCTOR NASIMI INFORMA:

Francisco Ortega y Lucía López son un matrimonio de pacientes satisfechos que confían en las manos del Dr. Nasimi y su equipo.

### SALUD DENTAL

¿Cómo conociste las Clínicas del Dr. Nasimi?

**F:** Conocemos las clínicas desde hace 14 años. Antes íbamos a otro dentista, pero no estábamos del todo satisfechos. Un día nos animamos a hacer el cambio. ¡No pudimos estar más acertados!

¿En qué han consistido vuestros tratamientos?

**L:** A mí me colocaron dos

implantes. El Doctor me hizo la extracción y me colocó los dientes provisionales en el mismo día de la cirugía. Además, me lo hizo con sedación consciente. ¡No te

imaginas lo maravilloso que es! No tuve ningún miedo y estuve totalmente relajada durante el proceso.

**F:** En mi caso, el Dr. Nasimi me aconsejó el tratamiento



El Dr. Nasimi con sus pacientes Lucía López y Francisco Ortega

"Es lo bueno que tiene el Doctor Nasimi, te da solución a tus problemas y te cambian la vida".

de carga inmediata. Me puso una prótesis dental provisional sobre el implante, todo en el mismo día. Es asombroso, no notas que te faltan los dientes, se siente totalmente natural.

¿Estáis satisfechos con el trabajo del doctor?

**F:** Sí, apreciamos mucho su

trabajo. Cuando estábamos de vacaciones se me aflojó un implante y tuve que ir a otro dentista. ¡Me cobraron 100 euros solo por apretar la corona! Luego supe que nos habían cobrado un precio desorbitado. En las Clínicas del Dr. Nasimi esto no hubiera pasado...

**L:** El Doctor siempre nos da facilidades, nunca sentimos que nos han cobrado de más.

¿Cómo es el trato en la clínica?

**L:** Tener al Dr. Nasimi como doctor es un lujo. Nos ofrece

un trato buenísimo. Al igual que todo su equipo, son muy simpáticos y agradables. Así da gusto venir.

¿Recomendarías la clínica a otros pacientes?

**P:** Por supuesto. A la primera a quien se lo recomendé fue a mi madre. Ella apenas contaba con dientes y la traje a la clínica. Dio un cambio espectacular, de repente podía comer como antes. Es lo bueno que tiene esta clínica, te dan solución a tus problemas y te cambian la vida.

## FÚTBOL | PRIMERA DIVISIÓN

# Empacho de derbis para iniciar el año

Atlético y Real Madrid se verán las caras en tres ocasiones en menos de un mes

- La primera entrega, en la Supercopa, dejó un triunfo blanco por 5-3

F. QUIRÓS

deportes@genteenmadrid.com

Si alguien quería caldo, tendrá tres tazas. Cuando se sorteó el calendario de Liga, ya se conoció que Real Madrid y Atlético iban a protagonizar el derbi de la segunda vuelta el primer fin de semana de febrero. Sin embargo, los dos conjuntos de la capital cruzarán sus caminos otras dos ocasiones más en un espacio de tiempo inferior a un mes.

La primera entrega tuvo lugar este miércoles 10 con motivo de la semifinal de la Supercopa de España. En un escenario tan lejano como Riad (Arabia Saudí), el Real Madrid se llevó el gato al agua en un vibrante partido que se cerró con un resultado de 5-3, prórroga incluida. Al descanso, el marcador ya reflejaba un 2-2, fiel resumen de unos 45 minutos plenos de alternativas y ocasiones.

Ocho días y miles de kilómetros después, colchoneros

y merengues protagonizarán un nuevo derbi el jueves 18 (21:30 horas). En esta ocasión será el Civitas Metropolitano testigo de un partido que también tiene un punto trascendental: el ganador estará en el sorteo de los cuartos de final de la Copa del Rey y el perdedor quedará apeado del torneo del KO. Palabras mayores si se tiene en cuenta que el Real Madrid defiende el título obtenido el pasado mes de mayo en Sevilla y que, por el otro lado, el Atlético de Madrid lleva sin pisar una final de Copa del Rey desde 2013, edición en la que, precisamente, se acabó proclamando campeón al superar al Real Madrid en el Santiago Bernabéu con tantos de Diego Costa y Miranda.

## Último capítulo

De un estadio neutral al feudo rojiblanco y, para completar la trilogía, nuevo derbi en Chamartín. A falta de confirmación oficial de horario y día, merengues y rojiblancos



## ¿MÁS ENTREGAS?:

Atlético y Real podrían protagonizar más derbis este curso si avanzan en Champions

## DESCANSO LIGUERO

### Rayo y Getafe, con más tiempo para preparar la Copa del Rey

A pesar de la disputa de la Supercopa, la Primera División no cesa su actividad. Eso sí, tanto el Getafe como el Rayo Vallecano no tendrán partido oficial, toda vez que sus choques con el Real Madrid y el Atlético se han aplazado para el 31 de enero y el 1 de febrero, respectivamente. De este modo, azulones y franjirrojos podrán preparar con más calma sus partidos de octavos de final de la Copa: Getafe-Sevilla (martes, 20 horas) y Girona-Rayó (miércoles, 21:30).

se verán de nuevo las caras en la jornada 23 del campeonato de Liga. Salvo cambio radical de dinámica en las próximas fechas, éste quizás sea el derbi menos decisivo, toda vez que la distancia actual en la clasificación entre ambos equipos (diez puntos) y el hecho de que aún quedarán 15 jornadas por delante invita a pensar en que el resultado que se dé en el Santiago Bernabéu no tendrá un sentido definitivo.

## FÚTBOL | TERCERA FED.

## El CD Móstoles URJC se hace un hueco entre los filiales

F. Q.

El Grupo 7 de Tercera Federación dejó atrás el paréntesis navideño con la celebración de la jornada 15, una fecha en la que el líder, el Real Madrid C, abrió más brecha respecto a sus perseguidores al imponerse al Leganés B por 1-0 y aprovechar el empate del CD Móstoles URJC frente al Galapagar (0-0).

Precisamente el equipo azulón, segundo en la tabla, es quien rompe una tónica dominante en la zona noble de la clasificación: cuatro de los cinco primeros son filiales. El Real Madrid C quiere dar otro paso hacia el ascenso este domingo (16:30 horas) en El Chopo, feudo de un Galapagar que se ha visto relegado a la zona de descenso tras ser sancionado por alineación indebida.

## Buen aperitivo

El segundo filial madridista saltará al césped de Galapagar sabiendo los resultados de sus rivales directos. De hecho, dos de ellos protagonizan uno de los partidos más atractivos de la jornada 16. La Ciudad Deportiva de Butarque acoge este sábado 13 (16 horas) un choque entre el Leganés B y el Alcorcón B, cuarto y tercer clasificado, respectivamente. Por su parte, el CD Móstoles URJC visitará el domingo por la mañana (11:30) el campo del colista, el Collado Villalba, que aún no sabe lo que es ganar como local esta temporada.

## FÚTBOL | COPA DE LA REINA

# Una semana para pensar en las copas

Atlético y Real Madrid afrontan los octavos del torneo del KO antes de la Supercopa

F. Q.

Este fin de semana no tendrá actividad la Liga F, lo que no quiere decir que los representantes madrileños vayan a tener unos días de descanso.

La Copa de la Reina afronta las eliminatorias de octavos de final, una ronda en la que Real Madrid, Atlético y Madrid CFF tendrán que jugar a domicilio. En el caso de las jugadoras que dirige Alberto Toril, se medirán este sábado 13 (16:30 horas) al Real Betis. Unas horas después (20 horas), el Atlético, defensor del título, hará lo propio con el

Deportivo Alavés. También en tierras vascas jugará el Madrid CFF, cerrando esta ronda en el campo del Athletic Club el domingo 14 (17 horas).

## Cuadro

Sin apenas tiempo para digerir lo que suceda en la Copa de la Reina, el Atlético y el Real Madrid tendrán que

preparar la Supercopa de España, un torneo que se celebrará en el estadio de Butarque. La primera entrega llegará el martes 16 (19 horas) con la semifinal entre el Atlético y el Levante. Justo 24 horas después habrá un 'Clásico' entre Barcelona y Real Madrid. La gran final está programada para el sábado 20, también en el estadio pepinero.



Butarque ya albergó la última final de la Copa de la Reina



Las jugadoras del equipo cadete se hicieron con el título de campeonas

BALONCESTO | CAMPEONATOS DE ESPAÑA

## Madrid vuelve a dejar el pabellón muy alto

Las selecciones madrileñas se marcharon de Huelva con un botín de tres medallas, destacando el oro del cadete femenino

F. Q. SORIANO  
deportes@genteenmadrid.com

La primera semana de enero, además de estrenar año y de la visita de los Reyes Magos, tiene una tradición deportiva cada vez más arraigada: la celebración de los Campeonatos de España de Selecciones Autonómicas (CESA) de baloncesto. Para este 2024, Huelva fue la sede elegida, una ciudad en la que los combinados madrileños volvieron a mostrar un gran poten-

cial, plasmado en la consecución de tres medallas.

El mayor éxito lo firmó el equipo cadete femenino, que tras superar a Andalucía en semifinales (58-41) protagonizó una vibrante remontada

# 14

**Puntos:** Adriana Díaz, del Estudiantes, fue la máxima anotadora madrileña en la final

en la final frente a Cataluña para imponerse por 55-50. Adriana Díaz, Worthy Odion y Ada Toribio fueron las máximas anotadoras madrileñas en el partido por el oro.

### Más metales

Sin salir de la categoría cadete, el combinado masculino se marchó del CESA con un buen sabor de boca al ganar el bronce frente a Comunidad Valenciana (69-63), tras caer derrotado en semifinales por Andalucía (65-73). En infantiles, los dos equipos madrileños lograban plantarse en semifinales con suerte dispar. Mientras los chicos se colgaban la plata, las chicas se tuvieron que conformar con la cuarta plaza.

## EN BREVE

BALONCESTO | LEB ORO

### Partido clave para el Fuenlabrada

El Fernando Martín acoge este domingo 14 (12 horas) un duelo entre el Baloncesto Fuenlabrada, decimotercero, y el penúltimo, el Hestia Menorca, equipos que están separados por dos triunfos.



Laura Méndez

BALONCESTO | LIGA FEMENINA

### Sigue la racha del Movistar Estudiantes

Tras encadenar seis triunfos en la fase regular, el Movistar Estudiantes visita este sábado (18:30) al séptimo clasificado, el Lointek Gernika Bizkaia. Las colegiales ya son cuartas en la tabla.

NATACIÓN | ARTÍSTICA

### Cuatro madrileñas, citadas en Sant Cugat

Sandra Anaya, Laura Sarmiento, Andriana Christina Björklund y Lily-Lorna Gualtieri han sido convocadas para una concentración de la selección infantil de natación artística.

BALONMANO | CAMPEONATOS DE ESPAÑA

## Gran papel en la cita de Cataluña

Los seis combinados madrileños rayaron a gran nivel • El infantil masculino revalidó su título de campeón en el torneo de la Copa de España

GENTE

Cataluña vivió la semana pasada la gran fiesta del balonmano español de cantera, con unos Campeonatos de España de Selecciones Autonómicas (CESA) que dejaron un buen balance para los seis representantes madrileños.

En categoría infantil, el equipo femenino lograba la novena posición, mientras que el masculino subía un peldaño más, hasta la octava plaza, aunque, eso sí, este equipo mostró su mejor ver-

sión en la Copa de España, torneo en el que revalidaba su título de campeón al superar a Cantabria por 32-26.

En categoría cadete, el combinado femenino firmó una notable actuación con la quinta plaza, mientras que el masculino se llevaba la medalla de bronce tras quedarse a las puertas de la gran final. En juvenil, el equipo femenino terminaba en décima posición, pero sumando una plata en la Copa, mientras los chicos acababan séptimos.



El combinado infantil masculino posa con la Copa

FÚTBOL SALA | PRIMERA DIVISIÓN

## El 'Clásico' regresa a Torrejón de Ardoz

El Inter Movistar recibe este sábado a ElPozo Murcia con la necesidad de ganar • El martes, otro duelo en casa frente al Barça en la Copa

F. Q. El hecho de no haber logrado billete para la Supercopa de España hace que el Inter Movistar no estrene el 2024 has-

ta este sábado 13 (21 horas). Será en el Jorge Garbajosa de Torrejón de Ardoz, un pabellón en el que se vivirá uno de los partidos con más historia



Doble cita en el Garbajosa

dentro de la Liga Nacional de Fútbol Sala: Inter Movistar-ElPozo Murcia Costa Cálida.

### Favoritismo

Eso sí, ambos equipos llegan a esta cita liguera de la jornada 17 con una situación clasificatoria bien diferente. Mientras los murcianos son segundos, a seis puntos del Barça, el Inter es octavo, por lo que debe mejorar en esta segunda vuelta si no quiere sufrir para clasificarse a los 'play-offs'. Unos días después, el martes 16, partido de Copa del Rey con el Barça.

RUGBY | DIVISIÓN DE HONOR

## Examen de altura para el Alcobendas

GENTE

La División de Honor masculina de rugby da la bienvenida al 2024 con la celebración de la novena jornada, una fecha en la que dos de los tres equipos madrileños tendrán que jugar a domicilio.

Especialmente llamativo es el choque que jugará el Si-

licius Alcobendas Rugby en el campo del VRAC Quesos Entrepinares (domingo 14, 12:30 horas), toda vez que se trata del cuarto y el segundo clasificado, respectivamente. Por su parte, el Complutense Cisneros visitará a Les Abelles, mientras que el Pozuelo recibirá al colista AMPO Ordizia.

**P**arece complicado arrancar el nuevo año con más proyectos en el horizonte que María Peláe. La artista malagueña sigue inmersa en la promoción de su nuevo disco, 'Al baño María', y, mientras prepara su nueva gira, ha sacado tiempo para afrontar su participación en el Benidorm Fest y, especialmente, protagonizar la obra 'Lorca por Saura', que se estrenará el día 17 en el teatro madrileño Infanta Isabel.

#### ¿Cómo se gestó esta participación en 'Lorca por Saura'?

Se ha gestado de una manera muy sorprendente por mi parte. La obra, tal y como la hizo India Martínez, fue una maravilla. Me llegó una llamada para proponerme que yo cogiera el relevo. Fue una mezcla entre miedo, alegría y respeto. Es cierto que cuando he hecho de actriz ha sido en improvisación y humor, por lo que ser Lorca supone un reto grande.

#### ¿Cómo han ido los ensayos? ¿Ha habido alguna dificultad reseñable?

Mi gran dificultad es mantenerme seria. Algo bonito de esta obra es que muestra toda la vida de Lorca y lo alegre que era, ese punto optimista que tenía. Descubrir esa parte de Lorca también me ha hecho conectar mucho con él. Por ahora, en los ensayos, lo positivo es que estoy con dos pedazo de actores, sobre todo por las cosas que más me cuestan, especialmente en cuanto a posiciones en el escenario. Me están ayudando muchísimo, lo que hace que me relaje.

#### Efectivamente, esta obra la protagonizó el año pasado India Martínez. ¿Tuviste la oportunidad de ver alguna de esas funciones?

No tuve la oportunidad, pero justo cuando la estaba preparando hablé con ella, sobre todo por lo que preocupada que estaba entonces. Después he visto las funciones en vídeo para apuntar cosas y ver que lo hizo de diez, fue una maravilla.

#### Para India Martínez supuso su debut como actriz. Tú estás acostumbrada más a la improvisación y al humor, así que es un registro nuevo. ¿Qué supone para ti meterte en un proyecto así que engloba tantas artes?

Es un aprendizaje constante. He trabajado con una 'coach', también para dirigir lo que yo entendía como teatro. En la 'impro', tenía un guion pero hay un punto en el que no sabes qué iba a pasar. De ahí a aprenderte al texto de forma literal para después poder jugar es lo que, en un primer momento, más me asustó. Soy Aries y muy cuadrículada, algo que va a mi favor en esto.

#### Ahora que te estás metiendo en la piel de Lorca, ¿has identificado algo de su legado en tu faceta artística?

Mucha de la creatividad de Lorca me llegó a través del disco 'Omega', de Morente. De hecho se cantan varias canciones en las que Morente utilizaba letras de



#### RESPETO:

Esta es la palabra más repetida por María Peláe a la hora de meterse en la piel de García Lorca

## MARÍA PELÁE

# "En el arte encadenas meses frenéticos con otros de un silencio abismal"

La artista malagueña estrena el 17 de enero en el madrileño Infanta Isabel la obra 'Lorca por Saura'

- Mientras planifica la gira de su último disco, 'Al baño María', se prepara para participar en el Benidorm Fest

ENTREVISTA DE FRANCISCO QUIRÓS SORIANO (@FranciscoQuiros)

"LO QUE MÁS ME ASUSTÓ ES TENER QUE APRENDER UN TEXTO DE FORMA LITERAL"

"CON EL ÚLTIMO DISCO ESTOY RECIBIENDO COMENTARIOS CON CARIÑO DE LA GENTE"

Lorca. Eso sí, la parte de Nueva York, siendo de las más densas, es de las que más disfruto a nivel personal. Poder cantar 'Pequeño vals vienés' es una gozada, se me ponen los pelos de punta. En esta obra una de las cosas nuevas que se va a introducir es que voy a tocar la guitarra en directo.

El estreno llega justo en plena promoción de tu último álbum, 'Al baño María'. ¿Está siendo difícil compaginarlo? Está siendo divertido y un poco loco. Imagínate, estoy terminando la gira an-

terior, planificando la siguiente y, al mismo tiempo, Benidorm Fest y esto. Que nadie se extrañe si en medio de un concierto mío acabo recitando algo de Lorca (entre risas).

#### Sobre 'Al baño María', han pasado unos meses desde su lanzamiento. ¿Qué valoración haces de la acogida que está teniendo entre el público?

Muy contenta. Es un disco muy personal que se ha hecho mitad a fuego lento, mitad a thermomix, porque estábamos acabando la gira anterior. Por ahora lo que recibo de la gente es mucho cariño, por eso también tengo muchas ganas de la siguiente gira, que ya empezará en abril, y llevar eso al lugar que me gusta a mí, al directo y a las tablas.

#### ¿Consideras que estás en un momento cumbre de tu carrera?

Cualquier persona que se dedique al arte sabe que esto sucede así, igual pasas tres meses que no tienes tiempo ni para cambiarte las lentillas y luego encadenas dos meses donde convives con el silencio más abismal. Como estás cansada, entras en una inercia en la que te pones un poco menos nerviosa. De todos modos, tengo tila y valeriana para este mes de enero.

#### ¿Qué le pides a este 2024?

Poder llevarlo todo bien, hacerlo con el mayor cariño del mundo, que la gente reciba bonito tanto 'Al baño María', que se sienta con respeto este 'Lorca por Saura' y gozar mucho del Benidorm Fest, hacer una buena puesta en escena.



## AGENDA CULTURAL | EVENTOS EN LA REGIÓN



**EMBRUJO SOBRE LAS TABLAS:** El famoso rapsoda andaluz, Rafael Álvarez, alias El Brujo, ofrece un espectáculo cómico-poético donde realiza una reflexión libre acerca de 'Anfitrión' de Plauto. A través de esta narración, El Brujo delibera sobre la esencia de los dioses, el sentido de la existencia y la concepción divina que cada uno le otorga a las cosas. Aunque el artista también va hablando de temas más mundanos como los celos, el amor, la naturaleza o la sabiduría..

**MADRID >>** Teatro Bellas Artes | De martes a domingos hasta el 4 de febrero | Precios: desde 9,75 euros



**HOMENAJE A UNA DIVA:** La artista Roser vuelve a mostrar sus dotes sobre el escenario con el espectáculo 'Hola Raffaella', donde repasa los grandes éxitos de la diva italiana, aderezado con grandes dosis de humor, baile y dinamismo.

**TRES CANTOS >>** Teatro Municipal | Sábado 13, 19 horas | Precio: 13-15 euros



**AGORDES PARA ESTE 2024:** La Banda de Música de Getafe ofrece la XXXVIII edición del Concierto de Año Nuevo, un recital con una importante carga de positivismo de la mano de partituras de autores como A. Reed, J.Horowitz o H.Van Lijnschooten.

**GETAFE >>** Teatro Federico García Lorca | Sábado 13 (19 horas) y domingo 14 (12 horas) | Precio: 6 euros



### 'TODA UNA VIDA' LLENA DE CANCIONES

Concierto homenaje a María Dolores Pradera, una de las cantantes más importantes de la historia de nuestra música.

**MADRID >>** WiZink Center | Domingo 14, 19:30 horas | Precio: 35-75 €

### LA REBELIÓN CIUDADANA CONTRA EL TERRORISMO

La exposición 'La voz de las manos blancas' recuerda las protestas ciudadanas contra la barbarie de ETA.

**ARGANDA DEL REY >>** Centro Cultural Casa del Rey | Hasta el 25 de enero

### 'TU ESPALDA, UNA LLANURA EN EL SILENCIO'

Carlos Vidal muestra su trabajo más reciente; iniciar una nueva historia, viajar por los viejos y nuevos paisajes.

**MÓSTOLES >>** Centro Cultural Caleidoscopio | Hasta el 28 de enero



**DANZA DE AYER Y HOY:** Las compañías Logela Multimedia y Circle Of Trust investigan las características del surrealismo y reinterpretan la obra de los artistas del siglo XX a través de la danza urbana y la multimedia, lenguajes del siglo XXI : el SUIRREALISMO.

**MAJADAHONDA >>** CC Carmen Conde | Sábado 13, 20 horas | Precio: 5-8 euros

**ARTE SOBRE ARTE:** La compañía salmantina de teatro SPASMO presenta 'La mejor obra de la historia', una función en la que vuelve a tirar del humor y la mímica para adentrarse en algunas obras de arte más relevantes de la historia, con anécdotas, datos y curiosidades.

**LAS ROZAS >>** CC Pérez de la Riva | Sábado 13, 18 horas | Precio: 5 euros

### VUELTA AL PASADO CON 'INVASIÓN VINTAGE'

Un recorrido por los productos y personajes más destacados desde los años 70 hasta la actualidad.

**MADRID >>** Casa de Vacas | Hasta el 28 de enero | Gratuita

## MÚSICA | FESTIVAL

# Inverfest entra en calor de la mano de Javier Ruibal

El artista de El Puerto de Santa María presenta en el Teatro Circo Price su último disco, 'Saturno Cabaret'

- Por el escenario también pasarán cantantes de la talla de Miguel Ríos, Joan Manuel Serrat y Miguel Poveda

TEXTO DE FRANCISCO QUIRÓS (@FranciscoQuiros) | FOTO DE PEPA NIEBLA

**A**segura que quería hacer un disco diferente, temático, en la línea de la era dorada de Pink Floyd. “En todos los discos suelo hacer propuestas diferentes, pero este es el más diverso, es una obra singular y coral. Con el tiempo, la experiencia y también la urgencia de ver que en el reloj de arena ya hay más arena abajo que arriba, uno tiende a animarse a hacer lo que quiere. Creo que lo he hecho en un buen momento, todavía tengo la cabeza ágil y sé un poco más de mi oficio que hace unos discos”. Así resume Javier Ruibal el proceso de creación de 'Saturno Cabaret', un álbum que presentará en directo el próximo miércoles 17 de enero en el Teatro Circo Price dentro de Inverfest.

Si asistir a un concierto del artista de El Puerto de Santa María ya es en sí misma una experiencia recomendable, en este caso se suma otro aliciente. “Voy a tener la suerte de que Miguel Ríos, Miguel Poveda y Joan Manuel Serrat estén cantando conmigo algunas de las canciones. Al ser Miguel Ríos y Serrat un poco mayores que yo, ellos sí han vivido esa época que cuento en 'Saturno Cabaret', así que cuando les propuse cantar conmigo dijeron sí de una manera espontánea y proactiva, lo que me hace mucha ilusión. Por otro lado, Miguel Poveda conoce muy bien toda la realidad de Barcelona. Al proponerle cantar

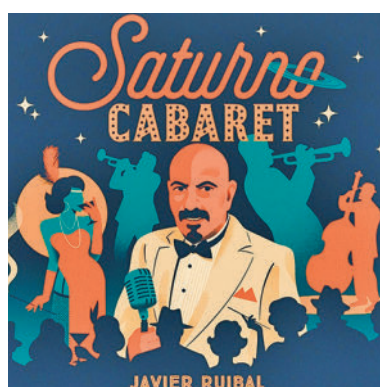

## INTRAHISTORIA

### Un álbum en el que todo está medido al detalle

“Nada es real del todo, pero bien podría haberlo sido”. Así responde Javier Ruibal a la pregunta sobre si realmente existió ese 'Saturno Cabaret'. Para su creación, “la indumentaria musical la he buscado lo más ajustada a aquel tiempo”, una premisa a la que siempre suma otra: “Como en la cocina, hay que tener materia prima fresca”.



'Mundo obrero' me dijo que era un honor y que le encantaría porque, además, es una canción muy coplera, con muchas referencias a lo andaluz”, desgrana a GENTE el propio Ruibal.

### Historia casi de película

Este concierto será, por tanto, una buena oportunidad para acercarse al universo de 'Saturno Cabaret', “un refu-

“HE HECHO ESTE DISCO EN UN BUEN MOMENTO, TODAVÍA TENGO LA CABEZA ÁGIL”

gio de toda la gente de la Barcelona de los años 50, independientemente de su condición social, para poder dar un tinte y color a sus vidas cuando todo lo que había afuera era en blanco y negro, muy crudo y desagradable”, una realidad, que en palabras del artista, tampoco ha variado tanto: “Nos pasamos la vida impostando porque la realidad es muy cruda”.

## OTRAS CITAS DESTACADAS EN INVERFEST



**IVÁN FERREIRO:** El gallego regresa a Madrid para presentar 'Trinchera pop', que cobija canciones como 'En el alambre' o 'En las trincheras de la cultura pop'. No faltarán clásicos de su repertorio, tanto en solitario como de la etapa con Piratas.

**SÁBADO 13 DE ENERO >> Ubicación:** WiZink Center. **Hora:** 20:30 (apertura de puertas, 19 horas). **Precio:** 35-45 euros.



**SIDONIE:** Uno de los grupos más desenfadados de la escena musical española está de vuelta con nuevo álbum, 'Marc, Axel y Jes', cuyo primer adelanto, 'Cedé', ha tenido una gran acogida por parte del público.

**DOMINGO 14 DE ENERO >> Ubicación:** Sala La Riviera. **Hora:** 20:00 (apertura de puertas, 18:30 horas). **Precio:** entradas agotadas.



**SIDECARS:** Después de una extensa gira de presentación por todo el país de 'Trece', su séptimo disco, presentan 'MODO AVIÓN Teatro Tour'. De este modo, la banda madrileña regresa a un formato, el electroacústico, en el que nunca defrauda.

**MIÉRCOLES 31 DE ENERO >> Ubicación:** Teatro Circo Price. **Hora:** 20:00 (apertura de puertas, 19 horas). **Precio:** 30-42 euros.



**CRUCIGRAMA BLANCO**

1	2	3	4	5	6	7	8	9	10
1									
2									
3									
4									
5									
6									
7									
8									
9									
10									

**Horizontales:**

**1.** Atar fuertemente. Calcio. **2.-** Preso. Que no tienen órdenes clericales **3.-** Comunidad humana definida por afinidades raciales, lingüísticas, culturales. Según la Roma clásica, lugar, contrapuesto a la tierra, adonde iban a parar los muertos. **4.-** Famoso número y letra. Formato de archivo contenedor de datos que se crea cuando se envía un mensaje HTML mediante Microsoft Outlook. **Universitat Oberta Catalunya.** **5.-** Gran masa de hielo flotante. **Afirmativo.** **6.-** Subsiste, permanece. Dios, en latín. La primera. **7.-** Atractivos o incentivos. **8.-** Sodio. Nombre del actor británico famoso por su interpretación de Gandalf en "El Señor de los Anillos". **Celebre con risa algo.** **9.-** Tarragona. Sociedad Limitada. **Querer.** **10.-** Periodo de tiempo. **Rezasen**

**Verticales:**

**1.** Rápido, agitado, intenso. **2.** Conjunto de líneas que se cruzan unas sobre otras. **Roma.** **3.** Átomo con carga eléctrica. Nombre del personaje, de apellido Sawachika, del manga/anime School Rumble. **Sociedad Anónima.** **4.** Nitrógeno. Tonto o falto de inteligencia. **5.** Conjunto de elementos con caracteres comunes. **Inteligencia Artificial.** **Cero.** **6.** Aire Acondicionado. **Mandar, imponer.** **7.** Cauce de agua. **Secuencia de ADN.** La mitad de una madre. **8.** Hablando de vinos, puede ser Grand o Premier. **No estas, son las .....** **9.** Frutos de las palmas. Nombre de Irlanda en irlandés. **10.** Juntase una cosa con otra. **No.**

**SUDOKUS**

		1							
				8	7	4	9		
2					3	1		4	
	3		2				7		
5		8							
9				5	8		2		
	1		7		6				
			9				4	5	

6					1				
5	8	4							
9			6	7					
				2	7	1	6	9	
			1	9		7		8	
1			9			4			
						8			
			8		4		1	2	

**Cómo jugar:**

Complete el tablero de 81 casillas (dispuestas en 9 filas y columnas). Deberá rellenar las celdas vacías con los números que van del 1 al 9, de modo que no se repita ninguna cifra en cada fila ni en cada columna o cuadrado.

**SOLUCIONES**

CRUCIGRAMA:

N	E	S	V	R	O	R	A	E	R	A	E
E	R	A	L	S	T	L	A	M	A	R	E
B	I	E	N	A	V	N	A	N	A	I	E
S	A	L	I	C	I	E	T	E	S	A	V
A	V	A	D	E	R	E	D	E	O	A	V
I	S	I	C	E	B	R	G	C	I	O	S
O	C	O	S	O	S	M	S	P	I	N	I
O	O	N	I	N	I	N	I	N	I	N	I
O	O	E	T	I	A	O	R	O	O	O	O
C	A	L	A	O	L	A	I	C	O	S	O
C	A	R	A	R	C	A	R	C	A	R	C

SUDOKU ABAJO:

3	7	9	8	6	4	5	1	2
4	5	2	7	1	3	8	6	9
1	6	8	9	5	2	4	3	7
7	9	1	4	8	6	3	2	5
8	4	5	3	2	7	1	6	9
2	3	6	1	9	5	8	7	4
5	7	8	6	1	4	9	3	2
9	1	3	6	7	8	2	5	4
6	2	7	5	4	1	9	8	3

SUDOKU ARRIBA:

8	2	7	9	3	1	6	4	5
4	1	5	2	8	3	6	9	7
9	6	3	4	5	8	7	2	1
5	7	8	6	1	4	9	3	2
1	3	4	5	2	7	1	6	9
2	9	6	8	7	3	1	5	4
7	4	5	1	9	6	8	2	3
6	2	7	5	4	1	9	8	3
3	8	1	5	4	9	2	6	7

**TEATROS**

Teatro Bellas Artes DEL 10 DE ENERO AL 4 DE FEBRERO DE 2024  
Director: Jesús Cimarro

**EL BRUJO**

presenta

**LOS DIOS Y DIOS**

67 FESTIVAL INTERNACIONAL DE TEATRO CLÁSICO DE MENDOZA 2021

entradas: [www.teatrobellasartes.es](http://www.teatrobellasartes.es)

Teatro Bellas Artes DEL 7 DE FEBRERO AL 3 DE MARZO DE 2024  
Director: Jesús Cimarro

RAFAEL ÁLVAREZ EL BRUJO PRESENTA

**EL VIAJE DEL MONSTRUO FIERO**

entradas: [www.teatrobellasartes.es](http://www.teatrobellasartes.es)

Compra tu abono y consulta condiciones en [www.teatrolatina.es](http://www.teatrolatina.es), [www.teatrobellasartes.es](http://www.teatrobellasartes.es) o [www.elteatroeinavictoria.com](http://www.elteatroeinavictoria.com)

PENTACION TEATROS

ABONO PLATA 2023-2024

ABONO ORO 2023-2024

ABONO DIAMANTE 2023-2024

**ABONOS PENTACIÓN**  
**¡Abónete a la mejor oferta cultural de Madrid!**

# MARIPOSAS EN EL ESTÓMAGO, TODOS LOS DÍAS.

## TOP CHOLLOS



**LA FLOR DE YELTES**  
 1/2 Pieza Queso  
 Crudo Oveja 500g.  
 el kilo le sale a 11,90€

**5,95€**  
 \*Media de mercado:  
 13,06€  
**TE AHORRAS UN 54%**



**PANTENE**  
 Champú Repara  
 y Protege 430ml.  
 los 100ml. le salen a 1,20€

**5,15€**  
 \*Media de mercado:  
 8,95€  
**TE AHORRAS UN 42%**



**LISTERINE**  
 Zero Menta Suave  
 250ml.  
 los 100ml. le salen a 0,90€

**2,25€**  
 \*Media de mercado:  
 3,99€  
**TE AHORRAS UN 44%**

**PLACERES TRADICIÓN**  
 Lacón Cocido  
 Cortado a Mano 150g.  
 el kilo le sale a 15€

**2,25€**  
 \*Media de mercado:  
 3,52€  
**TE AHORRAS UN 36%**



**NEUTROGENA**  
 Clear Spot Exfoliante  
 Granos 150ml.  
 los 100ml. le salen a 3,30€

**4,95€**  
 \*Media de mercado:  
 13,84€  
**TE AHORRAS UN 64%**



**ESSIE**  
 Pintañas Tonos Rojos

**5,95€**  
 \*Media de mercado:  
 10,96€  
**TE AHORRAS UN 46%**



**AIA**  
 Wudy Fiambre de Pavo  
 500g.  
 el kilo le sale a 5€

**2,50€**



**COLON**  
 Detergente Líquido  
 Sensaciones 74 Dosis  
 el lavado le sale a 0,16€

**11,95€**  
 \*Media de mercado:  
 19,07€  
**TE AHORRAS UN 37%**



**FINISH**  
 Lavavajillas Máquina  
 Powerball All In1  
 0% 32 Cápsulas  
 el lavado le sale a 0,22€

**6,95€**  
 \*Media de mercado:  
 11,07€  
**TE AHORRAS UN 37%**

\*Precio medio de cada artículo en resto de establecimientos, o precio medio de comparadores de precio on line españoles, o al menos 2 de las principales webs del sector. Oferta disponible hasta agotar 700 unidades por tienda o fin de existencias. Estos productos pueden no estar disponibles en tiendas PrimaPrix Beauty.

PLAZA GENERAL PALACIO, 7 (GETAFE)  
 CENTRO COMERCIAL GETAFE 3 (GETAFE)  
 C/ TOLEDO, 16-18 (GETAFE)

**PrimaPrix®**

www.primaprix.eu | f i t

